



Centrālā statistikas pārvalde

Arvien  
tuvāk  
faktiem  
un  
cilvēkiem!

# DEMOGRĀFIJA 2019

DEMOGRAPHY  
2019

2019



CENTRĀLĀ STATISTIKAS PĀRVALDE  
CENTRAL STATISTICAL BUREAU OF LATVIA

DEMOGRĀFIJA

2019

DEMOGRAPHY

STATISTISKO DATU KRĀJUMS  
COLLECTION OF STATISTICS

Rīga 2019

Statistisko datu krājumā „Demogrāfija 2019” publicēti dati par iedzīvotāju skaitu un tā izmaiņām, iedzīvotāju dzimuma, vecuma un etnisko sastāvu, demogrāfisko slodzi, noslēgtajām un šķirtajām laulībām, dzimstību, mirstību, ilgtermiņa migrāciju un valstisko piederību.

Galveno dabiskās kustības rādītāju dati parādīti dinamikā, bet demogrāfijas pamatrādītājiem ir sniegti starpvalstu salīdzinājumi. Izdevumā ievietoti krāsaini grafiskie attēli un kartes. Dati par iedzīvotāju skaitu un galvenajiem demogrāfiskajiem rādītājiem pieejami Centrālās statistikas pārvaldes (turpmāk – CSP) mājaslapas datubāzē [www.csb.gov.lv](http://www.csb.gov.lv).

*The collection of statistics "Demography 2019" contains statistics for the population and change thereof, gender, age and ethnic composition of inhabitants, as well as demographic burden, marriages and divorces, fertility, mortality, long-term migration, and citizenship.*

*The key vital statistics is shown in dynamics, and the main demographic indicators – within international comparative statistics. The publication includes colour charts and maps. Population statistics and key demographic indicators are available in the Central Statistical Bureau (hereinafter – the CSB) website ([www.csb.gov.lv](http://www.csb.gov.lv)) database.*

#### **NOSACĪTIE APZĪMĒJUMI EXPLANATION OF SYMBOLS**

Parādība nav konstatēta	-	<i>Magnitude zero/absent</i>
Parādība ir konstatēta, bet tās lielums ir mazāks par pusi no lietotās mērvienības	<b>0.0</b> <b>0.00</b>	<i>Magnitude less than half of unit employed</i>
Trūkst datu, vai tie ir apšaubāmi	...	<i>Data not available or too uncertain for presentation</i>
Tabulas rindas un ailes krustpunktā esošās rūtiņas aizpildīšana loģiski nav iespējama	x	<i>Figure not applicable because column heading and stub line make entry impossible, absurd or meaningless</i>

© Centrālā statistikas pārvalde, 2019

*Central Statistical Bureau of Latvia, 2019*

Pārpublicēšanas un citēšanas gadījumā atsauce obligāta.

*Reproductions and quotations are permitted on condition that the source is stated.*

ISBN 978-9984-06-535-9

ISSN 2501-0034 (pdf)

ISSN 1407-0723 (druka/ print)

19-005-000

## SATURA RĀDĪTĀJS

<b>IEDZĪVOTĀJU SKAITS UN TĀ IZMAIŅAS .....</b>	<b>9</b>
A-1-D Pastāvīgo iedzīvotāju demogrāfiskais raksturojums 2019. gada sākumā.....	11
A-2 Administratīvais iedalījums, platība, pastāvīgo iedzīvotāju skaits un blīvums 2019. gada sākumā .....	12
A-3-D Pastāvīgo iedzīvotāju skaits Latvijā.....	14
A-4-D Pastāvīgo iedzīvotāju skaita izmaiņas 1948.–2018. gadā .....	14
A-5 Pastāvīgo iedzīvotāju skaits un iedzīvotāju blīvums gada sākumā .....	15
A-6 Pastāvīgo iedzīvotāju skaits pēc dzimuma gada sākumā .....	16
A-7 Pastāvīgo iedzīvotāju skaita izmaiņas un to ietekmējošie faktori .....	17
A-8 Pastāvīgo iedzīvotāju galvenās vecuma grupas gada sākumā .....	17
A-9 Vīriešu un sievietes galvenās vecuma grupas gada sākumā.....	18
A-10 Demogrāfiskās slodzes līmenis gada sākumā.....	19
A-11-D Pastāvīgo iedzīvotāju atsevišķas vecuma grupas gada sākumā.....	19
A-12 Pastāvīgo iedzīvotāju atsevišķas vecuma grupas gada sākumā .....	20
A-13 Pastāvīgo iedzīvotāju vecuma un dzimuma sastāvs reģionos 2019. gada sākumā.....	21
A-14 Pastāvīgo iedzīvotāju vecuma sastāvs republikas pilsētās 2019. gada sākumā .....	23
A-15 Pastāvīgo iedzīvotāju skaits pēc ģimenes stāvokļa gada sākumā .....	23
A-16-D Visu un precēto iedzīvotāju vecuma piramīda 1970. un 2019. gadā .....	24
A-17 Pastāvīgo iedzīvotāju skaits pēc vecuma, dzimuma un ģimenes stāvokļa 2019. gada sākumā.....	25
A-18 Pilsētu un lauku iedzīvotāju vecumstruktūra 2019. gada sākumā .....	26
A-19-D Neprecētu sievietes īpatsvars reprodūktīvajā vecumā 2011. un 2019. gada sākumā .....	26
A-20 Pastāvīgo iedzīvotāju dzimšanas valsts gada sākumā .....	27
A-21 Pastāvīgo iedzīvotāju valstiskā piederība gada sākumā .....	28
A-22 Pastāvīgo iedzīvotāju etniskais sastāvs gada sākumā .....	29
A-23-D Lielāko tautību iedzīvotāju skaita izmaiņas kopš 1970. gada .....	30
A-24 Pastāvīgo iedzīvotāju valstiskā piederība reģionos un republikas pilsētās 2019. gada sākumā.....	30
A-25-D Dabiskais pieaugums statistiskajos reģionos .....	31
A-26 Pastāvīgo iedzīvotāju etniskais sastāvs reģionos un republikas pilsētās 2019. gada sākumā .....	32
A-27-D Pastāvīgo iedzīvotāju etniskais sastāvs reģionos 1979. un 2019. gada sākumā.....	33
A-28 Pastāvīgo iedzīvotāju skaits pēc dzimuma, faktiskās un reģistrētās dzīvesvietas reģionos, republikas pilsētās un novados 2019. gada sākumā .....	34
A-29 Pastāvīgo iedzīvotāju galvenās vecuma grupas un demogrāfiskās slodzes līmenis reģionos un republikas pilsētās 2019. gada sākumā .....	36
A-30 Iedzīvotāju dabiskās kustības galvenie rādītāji.....	36
A-31-D Iedzīvotāju dabiskā kustība pa mēnešiem 2018. gadā .....	37
A-32-D Dzīvi dzimušie un mirušie Latvijā.....	38
A-33-D Iedzīvotāju dabiskā kustība.....	39
A-34-D Iedzīvotāju dabiskā kustība reģionos.....	40
A-35 Iedzīvotāju dabiskā kustība reģionos un republikas pilsētās 2018. gadā.....	41
A-36 Atsevišķu tautību iedzīvotāju dzimstība, mirstība un dabiskais pieaugums.....	41
A-37-K Pastāvīgo iedzīvotāju skaita izmaiņas 2000.–2018. gadā .....	42
<b>NOSLĒGTĀS UN ŠĶIRTĀS LAULĪBAS .....</b>	<b>43</b>
B-1 Noslēgtu laulību skaits un vidējais laulībā stājušos vecums .....	45
B-2-D Pirmajā laulībā stājušos vidējais vecums .....	45
B-3 Noslēgtās laulības pēc laulību noslēgušo vecuma un dzimuma .....	46
B-4 Speciālie laulātības koeficienti .....	47
B-5-D Speciālie laulātības koeficienti (5 gadu vecuma grupās) 1990. un 2018. gadā .....	48
B-6-D Šķirtās laulības uz 1 000 noslēgtu laulību un vidējais laulības ilgums .....	49
B-7 Speciālie laulātības koeficienti sievietēm pirmajā laulībā .....	49
B-8-D Summārais laulātības koeficients sievietēm pirmajā laulībā.....	50
B-9 2018. gadā laulības noslēgušo vecuma un dzimuma struktūra.....	50
B-10 2018. gadā laulību noslēgušo vecuma struktūra.....	50
B-11 2018. gadā noslēgtās laulības pēc laulību noslēgušo tautības.....	51
B-12 Etniski jauktas laulības .....	51
B-13 2018. gadā noslēgtās laulības pēc laulību noslēgušo iepriekšējā ģimenes stāvokļa .....	51
B-14 2018. gadā noslēgtās laulības reģionos un republikas pilsētās pēc laulību noslēgušo vecuma.....	52
B-15 2017. un 2018. gadā noslēgtās laulības reģionos un republikas pilsētās pēc reģistrācijas veida.....	53

B-16-D Noslēgto un šķirto laulību skaits.....	53
B-17-D Pirmās laulības pēc laulāto dzimuma un vecuma 1968. un 2018. gadā.....	54
B-18-D Speciālie noslēgto un šķirto laulību koeficienti .....	54
B-19 Šķirtās laulības pēc laulību šķirušo vecuma un dzimuma .....	55
B-20 Speciālie šķirto laulību koeficienti .....	56
B-21-D Summārais šķirto laulību koeficients.....	57
B-22 2018. gadā šķirtās laulības pēc laulāto vecuma un dzimuma.....	57
B-23 Šķirtās laulības pēc to ilguma, vidējais šķirtās laulības ilgums un šķirtās laulības uz 1 000 noslēgtu laulību .....	58
B-24 2018. gadā šķirtās laulības pēc to ilguma un kopīgo nepilngadīgo bērnu skaita .....	58
B-25 2018. gadā šķirtās laulības pēc to ilguma un laulību šķirušo vecuma.....	59
B-26-D Šķirtās laulības pēc to ilguma .....	60
B-27 2018. gadā šķirtās laulības reģionos un republikas pilsētās pēc laulību šķirušo vecuma .....	60
B-28 2018. gadā šķirtās laulības reģionos un republikas pilsētās pēc šķirtās laulības ilguma .....	61
<b>DZIMSTĪBA.....</b>	<b>62</b>
C-1 Dzemdību un dzimušo skaits .....	63
C-2 Dzimušo skaits pēc dzimuma.....	63
C-3 Dzīvi dzimušie pēc dzimšanas secības.....	64
C-4-D Dzīvi dzimušie pēc dzimšanas secības 1940.–2018. gadā.....	64
C-5 Dzīvi dzimušie pēc vecāku ģimenes stāvokļa .....	65
C-6 Dzīvi dzimušie pēc mātes vecuma .....	65
C-7-D Sievietes vidējais vecums noslēdzot laulību un mātes vidējais vecums piedzimstot pirmajam bērnam 1990.–2018. gadā.....	66
C-8 Dzimstības koeficienti .....	66
C-9-D Summārais dzimstības koeficients 1970.–2018. gadā .....	67
C-10-D Dzimstības vecumkoeficienti sievietēm atsevišķās vecuma grupās 1978.–2018. gadā.....	67
C-11 2018. gadā dzīvi dzimušie pēc mātes vecuma un bērna dzimšanas secības.....	68
C-12 2018. gadā dzīvi dzimušie pēc tēva un mātes vecuma .....	68
C-13 Dzīvi dzimušie pēc mātes vecuma, vecāku ģimenes stāvokļa un bērna dzimšanas secības 2018. gadā .....	69
C-14 2018. gadā laulībā dzīvi dzimušie pēc vecāku laulības ilguma.....	70
C-15 2018. gadā dzīvi dzimušie pēc vecāku tautības .....	70
C-16 2018. gadā dzīvi dzimušie pēc vecāku valstiskās piederības.....	71
C-17 Dzīvi dzimušie pēc mātes vecuma, bērna dzimšanas secības, ģimenes stāvokļa un mātes izglītības līmeņa 2017. un 2018. gadā .....	71
C-18-D Dzīvi dzimušie pēc mātes ģimenes stāvokļa un izglītības līmeņa 2018. gadā.....	72
C-19-D Dzimstības vispārīgais koeficients Latvijā un statistiskajos reģionos 2000., 2010. un 2018. gadā .....	72
C-20 2018. gadā dzīvi dzimušie reģionos un republikas pilsētās pēc dzimuma un mātes vecuma .....	73
C-21 Dzimstības vecumkoeficienti, summārais dzimstības koeficients un mātes vidējais vecums bērnam piedzimstot reģionos un republikas pilsētās 2018. gadā .....	73
C-22 Dzīvi dzimušie reģionos un republikas pilsētās pēc vecāku ģimenes stāvokļa .....	74
C-23-D Dzīvi dzimušie pēc vecāku ģimenes stāvokļa .....	75
C-24-D Ārpus laulības dzīvi dzimušie pēc mātes vecuma .....	75
C-25 2018. gadā dzīvi dzimušie reģionos un republikas pilsētās pēc mātes tautības .....	76
C-26-D Mākslīgo abortu skaits .....	76
C-27 Abortu skaits .....	77
C-28 Mākslīgo abortu skaits pēc sievietes vecuma.....	77
C-29-K Dzimstības vispārīgais koeficients 2018. gadā.....	78
<b>MIRSTĪBA .....</b>	<b>79</b>
D-1 Mirušo skaits .....	80
D-2-D Mirušo skaits.....	80
D-3 Mirušie pēc vecuma un dzimuma .....	81
D-4 Mirstības koeficienti pēc vecuma un dzimuma.....	83
D-5 2018. gadā mirušie pēc vecuma, ģimenes stāvokļa un dzimuma.....	84
D-6 Paredzamais mūža ilgums iedzīvotājiem noteiktā vecumā .....	84
D-7-D Paredzamais mūža ilgums Latvijā .....	85
D-8 Mirstības un mūža ilguma tabulu galvenie rādītāji 2018. gadā .....	85
D-9 Iedzīvotāju noteiktā vecumā paredzamais mūža ilgums reģionos 2011.–2018. gadā .....	86
D-10 Mirušo skaits pēc vecuma un mirstības vecumkoeficienti reģionos un republikas pilsētās 2018. gadā.....	87
D-11 2018. gadā mirušie reģionos un republikas pilsētās pēc dzimuma un tautības.....	88

D-12 Iedzīvotāju galvenie nāves cēloņi.....	88
D-13-D No ārējiem nāves cēloņiem mirušo skaits .....	89
D-14 Mirstība no vardarbības, tiša paškaitējuma un transporta nelaimes gadījumos.....	89
D-15 Iedzīvotāju nāves cēloņi 2018. gadā .....	90
D-16 Iedzīvotāju galveno nāves cēloņu grupas reģionos 2018. gadā .....	91
D-17-D Zīdaiņu mirstība pēc dzimuma .....	91
D-18 Zīdaiņu mirstība .....	92
D-19 Mirušie zīdaiņi pēc vecuma.....	93
D-20-D Mirušie zīdaiņi pēc vecuma 2000.–2018. gadā .....	93
D-21 Perinatālā un neonatālā mirstība.....	94
D-22 2018. gadā nedzīvi dzimušie un mirušie zīdaiņi pēc mātes vecuma .....	94
D-23 Zīdaiņu mirstība reģionos pēc mātes vecuma 2018. gadā .....	94
<b>MIGRĀCIJA .....</b>	<b>95</b>
E-1 Starptautiskā ilgtermiņa migrācija.....	96
E-2-D Starptautiskā ilgtermiņa migrācija 1951.–2018. gadā .....	96
E-3 Starptautiskā ilgtermiņa migrācija galvenajās vecuma grupās un pēc dzimuma .....	97
E-4 Starptautiskā ilgtermiņa migrācija pa valstu grupām .....	97
E-5-D Starptautisko ilgtermiņa migrantu galvenie migrācijas virzieni 2018. gadā.....	98
E-6 Iedzīvotāju starptautiskā ilgtermiņa migrācija pēc migrantu valstiskās piederības 2016.–2018. gadā .....	98
E-7 Iedzīvotāju starptautiskā ilgtermiņa migrācija pēc migrantu tautības 2016.–2018. gadā .....	99
E-8 Starptautisko ilgtermiņa migrantu vecuma un dzimuma struktūra 2018. gadā.....	99
E-9-D Starptautisko ilgtermiņa migrantu vecuma un dzimuma struktūra 2018. gadā.....	100
E-10 Starptautiskā ilgtermiņa migrācija pēc migrantu ģimenes stāvokļa 2017. un 2018. gadā.....	101
E-11-D Latvijas iedzīvotāju migrācija uz/no NVS un ES dalībvalstīm.....	101
<b>STARPTAUTISKIE SALĪDZINĀJUMI.....</b>	<b>102</b>
F-1 Iedzīvotāju skaits un tā izmaiņas ES un EBTA dalībvalstīs .....	102
F-2-D Iedzīvotāju skaita izmaiņas un to ietekmējošie faktori ES dalībvalstīs 2017. gadā .....	103
F-3-K Iedzīvotāju īpatsvars ES dalībvalstīs 2019. gada sākumā .....	104
F-4-K Iedzīvotāju blīvums ES un EBTA dalībvalstīs 2017. gada sākumā .....	104
F-5-D Pastāvīgo iedzīvotāju skaita izmaiņas Baltijas valstīs .....	105
F-6 Iedzīvotāju galvenās vecuma grupas 2018. gada sākumā .....	106
F-7 Demogrāfiskie rādītāji Baltijas valstīs .....	107
F-8-D Demogrāfiskie rādītāji Baltijas valstīs .....	108
F-9 Noslēgtās un šķirtās laulības ES un EBTA dalībvalstīs.....	109
F-10-K Laulības vispārīgais koeficients ES dalībvalstīs 2016. un 2017. gadā .....	110
F-11-K Šķirto laulību vispārīgais koeficients ES dalībvalstīs 2015.–2017. gadā .....	110
F-12 Dzimstības rādītāji ES un EBTA dalībvalstīs 2017. gadā.....	111
F-13-D Ārpus laulības dzīvi dzimušo bērnu īpatsvars ES dalībvalstīs 2017. gadā .....	112
F-14-K Summārais dzimstības koeficients ES un EBTA dalībvalstīs 2017. gadā .....	112
F-15-D Summārais dzimstības koeficients ES dalībvalstīs 2017. gadā.....	113
F-16-D Summārais dzimstības koeficients Baltijas valstīs.....	113
F-17 Mirstības rādītāji ES un EBTA dalībvalstīs .....	114
F-18-D Mirušie no ārējiem nāves cēloņiem ES dalībvalstīs 2016. gadā.....	115
F-19 Vidējais paredzamais mūža ilgums iedzīvotājiem noteiktā vecumā ES un EBTA dalībvalstīs 2017. gadā .....	116
F-20-K Paredzamais mūža ilgums sievietēm ES un EBTA dalībvalstīs 2017. gadā .....	117
F-21-K Paredzamais mūža ilgums vīriešiem ES un EBTA dalībvalstīs 2017. gadā.....	117
F-22-D Zīdaiņu mirstības koeficients ES dalībvalstīs 2017. gadā .....	118
F-23-D Sieviešu un vīriešu paredzamais mūža ilgums ES dalībvalstīs 2017. gadā.....	118
F-24 Starptautiskā ilgtermiņa migrācija ES un EBTA dalībvalstīs 2017. gadā .....	119
F-25-D Starptautiskie ilgtermiņa migranti ES dalībvalstīs 2017. gadā.....	120

## TABLE OF CONTENTS

<b>POPULATION AND CHANGE THEREOF .....</b>	<b>9</b>
A-1-D Demographic characteristics of usually resident population; at the beginning of 2019 .....	11
A-2 Administrative division, area, usually resident population and population density at the beginning of 2019.....	12
A-3-D Usually resident population of Latvia .....	14
A-4-D Change in usually resident population; 1948–2018 .....	14
A-5 Usually resident population and population density at the beginning of the year.....	15
A-6 Usually resident population by sex; at the beginning of the year .....	16
A-7 Change in usually resident population by factor .....	17
A-8 Usually resident population by main age group; at the beginning of the year .....	17
A-9 Males and females by main age group; at the beginning of the year .....	18
A-10 Level of demographic burden; at the beginning of the year.....	19
A-11-D Usually resident population by selected age group; at the beginning of the year .....	19
A-12 Usually resident population by selected age group; at the beginning of the year .....	20
A-13 Usually resident population in regions by age and sex; at the beginning of 2019 .....	21
A-14 Usually resident population of cities by age; at the beginning of 2019.....	23
A-15 Usually resident population by marital status; at the beginning of the year.....	23
A-16-D Age pyramid of total and married population; 1970 and 2019.....	24
A-17 Usually resident population by age, sex and marital status; at the beginning of 2019 .....	25
A-18 Urban and rural population by age; at the beginning of 2019.....	26
A-19-D Never-married woman at fertile age; at the beginning of 2011 and 2019 .....	26
A-20 Usually resident population by country of birth; at the beginning of the year .....	27
A-21 Usually resident population by citizenship; at the beginning of the year .....	28
A-22 Ethnic composition of usually resident population; at the beginning of the year.....	29
A-23-D Changes in largest ethnicities since 1970 .....	30
A-24 Citizenship of usually resident population by region and city; at the beginning of 2019 .....	30
A-25-D Natural increase in statistical regions.....	31
A-26 Ethnic composition of usually resident population by region and city; at the beginning of 2019 .....	32
A-27-D Ethnic composition of usually resident population in regions; at the beginning of 1979 and 2019 .....	33
A-28 Usually resident population in regions, cities and municipalities by sex, usual and registered place of residence; at the beginning of 2019 .....	34
A-29 Usually resident population in regions and cities by main age group and level of demographic burden; at the beginning of 2019 .....	36
A-30 Key vital statistics .....	36
A-31-D Vital statistics by month; 2018 .....	37
A-32-D Live births and deaths in Latvia .....	38
A-33-D Key vital statistics .....	39
A-34-D Key vital statistics in statistical regions .....	40
A-35 Vital statistics in regions and cities; 2018 .....	41
A-36 Births, deaths and natural increase by ethnicity .....	41
A-37-K Change in usually resident population; 2000–2018.....	42
<b>MARRIAGES AND DIVORCES .....</b>	<b>43</b>
B-1 Marriages and average age at marriage .....	45
B-2-D Mean age at first marriage.....	45
B-3 Marriages by age and sex of bride and groom.....	46
B-4 Age-specific marriage rates .....	47
B-5-D Age specific marriage rates (by 5-year age group); 1990 and 2018 .....	48
B-6-D Divorces per 1 000 marriages and average duration of divorced marriage.....	49
B-7 Age-specific first marriage rates among females .....	49
B-8-D Total first-marriage rate among females.....	50
B-9 Marriages by age and sex; 2018 .....	50
B-10 Marriages by age of bride and groom; 2018.....	50
B-11 Marriages by ethnicity of bride and groom; 2018.....	51
B-12 Mixed marriages.....	51
B-13 Marriages by previous marital status of bride and groom; 2018 .....	51
B-14 Marriages in regions and cities by age of bride and groom; 2018.....	52
B-15 Marriages in regions and cities by registration place; 2017–2018 .....	53

B-16-D Number of marriages and divorces .....	53
B-17-D First marriages by sex and age; 1968 and 2018 .....	54
B-18-D Age-specific marriage and divorce rates .....	54
B-19 Divorces by age and sex .....	55
B-20 Age-specific divorce rates .....	56
B-21-D Total divorce rate .....	57
B-22 Divorces by age and sex; 2018.....	57
B-23 Divorces by duration of marriage, average duration of marriage and divorces per 1 000 marriages.....	58
B-24 Divorces by duration of marriage and number of common underage children; 2018 .....	58
B-25 Divorces by duration of marriage and age of persons divorcing; 2018 .....	59
B-26-D Divorces by duration of marriage.....	60
B-27 Divorces in regions and cities by age; 2018.....	60
B-28 Divorces in regions and cities by duration of marriage; 2018.....	61
<b>FERTILITY.....</b>	<b>62</b>
C-1 Number of deliveries and births .....	63
C-2 Birth by sex .....	63
C-3 Live births by order.....	64
C-4-D Live births by order; 1940–2018 .....	64
C-5 Live births by marital status of parents.....	65
C-6 Live births by age of mother .....	65
C-7-D Average age of female at marriage and first childbirth; 1990–2018 .....	66
C-8 Birth rates .....	66
C-9-D Total fertility rate; 1970–2018 .....	67
C-10-D Age-specific fertility rates among females by age group; 1978–2018 .....	67
C-11 Live births by age of mother and birth order, 2018 .....	68
C-12 Live births by age of father and mother, 2018 .....	68
C-13 Live births by age of mother, marital status of parents and birth order, 2018 .....	69
C-14 Marital live births by duration of marriage; 2018 .....	70
C-15 Live births by ethnicity of parents; 2018.....	70
C-16 Live births by citizenship of parents; 2018 .....	71
C-17 Live births by birth order, marital status of parents, age and educational attainment of mother; 2017 and 2018.....	71
C-18-D Live births by marital status and educational attainment of mother; 2018 .....	72
C-19-D Crude birth rate in Latvia and statistical regions; 2000, 2010 and 2018 .....	72
C-20 Live births in regions and cities by age of mother and sex; 2018 .....	73
C-21 Age-specific fertility rates, total fertility rate and mean age of mother at childbirth in regions and cities; 2018 .....	73
C-22 Live births in regions and cities by marital status of parents.....	74
C-23-D Live births by marital status.....	75
C-24-D Live extramarital births by age of mother .....	75
C-25 Live births in regions and cities by ethnicity of mother; 2018 .....	76
C-26-D Number of induced abortions .....	76
C-27 Abortions .....	77
C-28 Induced abortions by age of female.....	77
C-29-K Crude birth rate; 2018 .....	78
<b>MORTALITY .....</b>	<b>79</b>
D-1 Number of deaths.....	80
D-2-D Number of deaths .....	80
D-3 Deaths by age and sex.....	81
D-4 Death rates by age and sex .....	83
D-5 Deaths by age, marital status and sex; 2018 .....	84
D-6 Age-specific life expectancy .....	84
D-7-D Life expectancy in Latvia.....	85
D-8 Main indices of life tables; 2018 .....	85
D-9 Age-specific life expectancy by region; 2011–2018.....	86
D-10 Deaths by age and age-specific death rates in regions and cities; 2018 .....	87
D-11 Deaths in regions and cities by sex and ethnicity; 2018.....	88
D-12 Deaths by main cause of death.....	88
D-13-D Deaths due to external causes .....	89

D-14 Deaths caused by assault, intentional self-harm and transport accidents.....	89
D-15 Death causes; 2018 .....	90
D-16 Main groups of death causes by region; 2018 .....	91
D-17-D Infant mortality by sex .....	91
D-18 Infant mortality .....	92
D-19 Infant deaths by age .....	93
D-20-D Infant deaths by age, 2000–2018 .....	93
D-21 Perinatal and neonatal mortality .....	94
D-22 Stillbirths and infant deaths by age of mother; 2018 .....	94
D-23 Infant mortality in regions by age of mother; 2018 .....	94
<b>MIGRATION .....</b>	<b>95</b>
E-1 International long-term migration .....	96
E-2-D International long-term migration; 1951–2018.....	96
E-3 International long-term migration by main age group and sex .....	97
E-4 International long-term migration by country group .....	97
E-5-D Main flows of international long-term migration; 2018.....	98
E-6 International long-term migration by citizenship; 2016–2018 .....	98
E-7 International long-term migration by ethnicity; 2016–2018 .....	99
E-8 International long-term migrants by age and sex; 2018.....	99
E-9-D International long-term migration by age and sex; 2018 .....	100
E-10 International long-term migration by marital status; 2017 and 2018.....	101
E-11-D Migration of Latvia population to/from CIS and EU countries.....	101
<b>INTERNATIONAL COMPARISONS .....</b>	<b>102</b>
F-1 Population and its change in EU and EFTA countries.....	102
F-2-D Change in EU usually resident population by factor; 2017 .....	103
F-3-K EU Population ratio at the beginning of 2019 .....	104
F-4-K Population density in EU and EFTA countries; at the beginning of 2017 .....	104
F-5-D Usually resident population change in Baltic countries .....	105
F-6 Population by main age group; at the beginning of 2018 .....	106
F-7 Demographic indicators in Baltic countries.....	107
F-8-D Demographic indicators in Baltic countries .....	108
F-9 Marriages and divorces in EU and EFTA countries .....	109
F-10-K Crude marriage rate in EU countries; 2016 and 2017 .....	110
F-11-K Crude divorce rate in EU countries; 2015-2017 .....	110
F-12 Fertility rates in EU and EFTA countries; 2017 .....	111
F-13-D Share of extramarital births in EU countries; 2017 .....	112
F-14-K Total fertility rate in EU and EFTA countries; 2017 .....	112
F-15-D Total fertility rate in EU countries; 2017.....	113
F-16-D Total fertility rate in Baltic countries .....	113
F-17 Mortality indicators in EU and EFTA countries .....	114
F-18-D Deaths due to external causes in EU countries; 2016.....	115
F-19 Average age-specific life expectancy in EU and EFTA countries; 2017.....	116
F-20-K Female life expectancy at birth in EU and EFTA countries; 2017 .....	117
F-21-K Male life expectancy at birth in EU and EFTA countries; 2017.....	117
F-22-D Infant mortality rate in EU countries; 2017.....	118
F-23-D Gender-specific life expectancy in EU countries; 2017.....	118
F-24 International long-term migration in EU and EFTA countries; 2017 .....	119
F-25-D International long-term migration in EU countries; 2017 .....	120

# A IEDZĪVOTĀJU SKAITS UN TĀ IZMAIŅAS

## POPULATION AND CHANGE THEREOF

Iedzīvotāju skaits Latvijā samazinās jau no 1990. gada, un līdz 2019. gada sākumam tas sarucis par gandrīz 750 tūkstošiem, tajā skaitā migrācijas rezultātā – par 462 tūkstošiem. Lielākais iedzīvotāju skaita samazinājums bija 1992.–1994. gadā (142 tūkstoši), kad Latviju atstāja Krievijas bruņotie spēki. Nākamais lielākais iedzīvotāju skaita samazinājums bija finanšu un ekonomiskās krīzes laikā (2008.–2010. gadā) – 117 tūkstoši.

2019. gada sākumā pastāvīgo iedzīvotāju skaits Latvijā bija 1 miljons 920 tūkstoši. Iedzīvotāju skaita samazinājuma temps 2018. gadā bija 0,74 % salīdzinājumā ar 1,44 % 2011. gadā.

2018. gadā, mirušo skaitam pārsniedzot dzimušo skaitu, valsts iedzīvotāju skaits samazinājās par 9,5 tūkstošiem, bet ilgtermiņa migrācijas rezultātā – par 4,9 tūkstošiem cilvēku. Kopš 1991. gada iedzīvotāju dabiskais pieaugums Latvijā ir negatīvs.

2019. gada sākumā 1 miljons 315 tūkstoši bija pilsētu iedzīvotāji (68 %) un 605 tūkstoši – lauku iedzīvotāji. Rīgas iedzīvotāji (633 tūkstoši) bija 33 % no kopējā valsts iedzīvotāju skaita, kas bija viens no augstākajiem rādītājiem Eiropā. No 2011. gada sākuma iedzīvotāju skaits pilsētās samazinājās par 6,5 %, laukos – par 9,4 %.

Iedzīvotāju blīvums Latvijā 2019. gada sākumā bija 30 cilvēki uz 1 km<sup>2</sup> (90. gadu sākumā – 41). Zemākais iedzīvotāju blīvums bija Rucavas novadā – 3 cilvēki uz 1 km<sup>2</sup> un Rugāju un Ventspils novadā – 4 cilvēki.

Visblīvāk apdzīvotas bija galvaspilsēta, republikas pilsētas un novadi Rīgas apkaimē. Tā, piemēram, iedzīvotāju blīvums uz 1 km<sup>2</sup> Rīgā bija 2 081 cilvēks, bet Stopiņu novadā (pēc platības viens no mazākajiem novadiem – 53 km<sup>2</sup>) – 205 cilvēki uz 1 km<sup>2</sup>.

2019. gada sākumā 28 Eiropas Savienības (ES) valstīs dzīvoja 513 miljoni iedzīvotāju. Kopš 2011. gada sākuma iedzīvotāju skaits pieaudzis par 10,5 miljoniem. Lielākais iedzīvotāju skaits bija Vācijā (16 % no ES kopējā iedzīvotāju skaita), Francijā (13 %), Apvienotajā Karalistē (13 %) un Itālijā (12 %) jeb vairāk nekā puse (54 %) ES iedzīvotāju dzīvoja šajās četrās valstīs. 2018. gadā 10 Eiropas Savienības valstīs iedzīvotāju skaits samazinājās. Vislielākais iedzīvotāju skaita samazinājums bija Latvijā (7,5 cilvēki uz 1 000 iedzīvotāju), Bulgārijā un Horvātijā (7,1). Augstākais iedzīvotāju skaita pieaugums uz 1 000 iedzīvotāju bija Maltā – 36,8 cilvēki, Luksemburgā – 19,6, Īrijā – 15,2.

### Iedzīvotāju dzimuma un vecuma sastāvs

Mirstības pārsvars pār dzimstību un iedzīvotāju emigrācijas pārsvars pār imigrāciju Latvijā radījis izmaiņas arī iedzīvotāju vecumsastāvā. Jāatzīmē, ka kopš 2011. gada nedaudz pieaug bērnu un pusaudžu līdz darbības vecumam (0–14 gadi) īpatsvars iedzīvotāju kopskaitā, bet turpina samazināties darbības vecuma (15–62 gadi) un pensijas vecuma iedzīvotāju īpatsvars. Bērnu un pusaudžu skaits šajā periodā pieaudzis par nepilniem 11 tūkstošiem, darbības vecuma iedzīvotāju skaits samazinājies par 155, un pensijas vecuma iedzīvotāju – par 10 tūkstošiem.

Demogrāfiskās slodzes līmenis tiek lietots, analizējot proporcionālo sadalījumu starp tiem, kas ir darbības vecumā (15–62 gadi) un ir vai varētu būt ekonomiski aktīvi, un pārējo sabiedrības daļu (bērniem un

Population of Latvia has been declining already since 1990, and until the beginning of 2019 it reduced by almost 750 thousand people (of which 462 thousand people emigrated). The most notable population decline was recorded in 1992–1994 (142 thousand) when armed forces of Russia left Latvia, followed by the period of financial and economic crisis in 2008–2010 (117 thousand).

At the beginning of 2019, usually resident population in Latvia accounted for 1 million 920 thousand people. In 2018, population decrease rate constituted 0.74 %, compared to 1.44 % in 2011.

In 2018, as the number of deaths exceeded the number of births, population of Latvia reduced by 9.5 thousand people, while because of the long-term migration – by 4.9 thousand. Since 1991, natural increase in Latvia has been negative.

At the beginning of 2019, Latvian urban population accounted for 1 million 315 thousand (68 %) and rural population for 605 thousand people. Riga residents (633 thousand) comprised 33 % of the total population – one of the highest indicators in Europe. Since the beginning of 2011, population in urban areas has dropped by 6.5 % and in rural areas by 9.4 %.

At the beginning of 2019, population density in Latvia constituted 30 pers./1 km<sup>2</sup> (at the beginning of 1990s – 41). The lowest population density was recorded in Rucava municipality – 3 pers./1 km<sup>2</sup> as well as Rugāji and Ventspils municipality – 4 pers./km<sup>2</sup>.

The highest population density was recorded in the capital, as well as cities and municipalities neighbouring Riga. For example, population density in Riga constituted 2 081 persons per 1 km<sup>2</sup>, but in Stopiņi (municipality with one of the smallest territories – 53 km<sup>2</sup>) it was 205 persons per 1 km<sup>2</sup>.

At the beginning of 2019, 513 million persons resided in 28 European Union (EU) countries. Since the beginning of 2011, the number has gone up by 10.5 million. The largest population was recorded in Germany (16 % of the total EU population), France (13 %), United Kingdom (13 %), and Italy (12 %) – more than a half (54 %) of the total EU population lived in these countries. In 2018, population decline was recorded in 10 EU countries. The sharpest drop was observed in Latvia (7.5 persons per 1 000 inhabitants), Bulgaria and Croatia (7.1). The greatest population increase per 1 000 inhabitants was recorded in Malta (36.8), Luxembourg (19.6), and Ireland (15.2).

### Gender and age structure of population

Mortality prevalence over birth and the negative net migration in Latvia caused also changes in population age structure. It should be noted that the share of children and young people under working age (aged 0–14) in the total population has been growing slightly since 2011, while the share of population of working age (aged 15–62) and at retirement age keeps declining. During the period, the number of children and young people has gone up by almost 11 thousand, while population of working age and over working age has dropped by 155 thousand and 10 thousand, respectively.

Demographic burden is used to analyse the proportion between the people at working age (aged 15–62), population active or might be active and the rest part of the society (children and pensioners) maintained

pensionāriem), kurus uztur iedzīvotāju darbības vecumā. Kopš 1993. gada pensijas vecuma iedzīvotāju īpatsvars ir lielāks par bērnu un pusaudžu īpatsvaru, kas nozīmē, ka nākotnē būs mazāks iedzīvotāju skaits darbības vecumā un demogrāfiskās slodzes līmenis pieaugs. 2019. gada sākumā uz 1 000 darbības vecuma iedzīvotāju bija 373 pensijas vecuma iedzīvotāji un 259 bērni vecumā līdz 14 gadiem. Darbības vecuma iedzīvotāju skaita samazinājumu būtiski ietekmē migrācija. 2018. gadā emigrēja gandrīz 1,5 reizes vairāk iedzīvotāju darbības vecumā (13,0 tūkst.) nekā imigrēja (9,0 tūkst.).

2019. gada sākumā 54 % Latvijas iedzīvotāju bija sievietes. Vecumā līdz 38 gadiem vīriešu bija vairāk nekā sievietēm (2011. gada sākumā attiecīgi 41,1, 37,9 un 43,8). Vidējais iedzīvotāju vecums ir mazāks Pierīgas reģionā (40,7 gadi), lielāks – Latgalē (44,5 gadi).

Latvijas iedzīvotāju vidējais vecums 2019. gada sākumā bija 42,5 gadi – 39,2 gadi vīriešiem un 45,3 gadi sievietēm (2011. gada sākumā attiecīgi 41,1, 37,9 un 43,8). Vidējais iedzīvotāju vecums ir mazāks Pierīgas reģionā (40,7 gadi), lielāks – Latgalē (44,5 gadi).

Augstākais bērnu īpatsvars (vecumā līdz 14 gadiem) visu iedzīvotāju kopskaitā bija Pierīgas reģionā (18 %), bet zemākais – Latgales reģionā (14 %). Augstākais pensijas vecuma iedzīvotāju īpatsvars bija Latgalē (25 %), bet zemākais – Pierīgā (20 %).

Darbības vecuma iedzīvotāju īpatsvars 2019. gada sākumā valsts reģionos svārstījās no 60 % Kurzēm līdz 62 % Zemgalē.

### Iedzīvotāju etniskais sastāvs un valstiskā piederība

Latviešu skaits pēdējos gados aizvien turpina samazināties, taču vienlaikus palielinās to īpatsvars kopējā iedzīvotāju skaitā.

2019. gada sākumā Latvijā dzīvoja 1 miljons 197 tūkstoši latviešu jeb 62 % no iedzīvotāju kopskaita. Pēdējo astoņu gadu laikā kopš 2011. gada piedzima 117,4 tūkstoši, bet nomira 126,6 tūkstoši latviešu, un dabiskās kustības rezultātā to skaits samazinājies par 9,2 tūkstošiem.

Būtiski atšķiras iedzīvotāju etniskais sastāvs reģionos un republikas pilsētās. 2019. gada sākumā Rīgā, Daugavpilī un Rēzeknē latviešu bija mazāk par pusi no pilsētas iedzīvotāju kopskaita, turklāt Daugavpilī tie bija tikai 20 %. Lielākais latviešu īpatsvars bija Valmierā – 85 %. No reģioniem lielākais latviešu īpatsvars bija Vidzemē (87 %), bet mazākais – Latgalē (46 %).

### Iedzīvotāju ģimenes stāvoklis

2019. gada sākumā 41 % pilngadīgo (18 gadi un vecāki) sievietes un 50 % vīriešu bija precēti. No visiem attiecīgā dzimuma neprecētajiem pilngadīgajiem iedzīvotājiem 65 % vīriešu un 59 % sievietes bija vecumā līdz 35 gadiem. Laulību statistikas dati par 2018. gadu rāda, ka vīrieši pirmoreiz laulību reģistrēja vidēji 32 gadu, bet sievietes – 30 gadu vecumā.

by the population at working age. Since 1993, the share of people at retirement age exceeds the share of children and young people, and it means that in population at working age will be smaller and the level of demographic burden will increase. At the beginning of 2019, there were 373 persons at retirement age and 259 children aged under 15 per 1 000 inhabitants at working age. Drop in the population at working age is notably affected by the migration. In 2018, 1.5 times more people at working age emigrated from the country (13.0 thousand) than immigrated into it (9.0 thousand).

At the beginning of 2019, females accounted for 54 % of the population of Latvia. Female number at the age group under 39 years is smaller than that of men. The shares of men and women at reproductive age (aged 15–49) are rather equal – 49.4 % of women and 50.6 % of men.

At the beginning of 2019, the average age of population of Latvia constituted 42.5 years – 39.2 years among males and 45.3 years among females (in comparison: at the beginning of 2011 those were 41.1, 37.9 and 43.8, respectively). The lowest average population age was recorded in Pierīga region (40.7), while the highest in Latgale (44.5).

The largest share of children (aged under 15) was recorded in the total population of Pierīga region (18 %), while the lowest – in Latgale region (14 %). The largest share of population at retirement age, in turn, was observed in Latgale (25 %) and the smallest in Pierīga (20 %).

At the beginning of 2019, the share of population at working age in regions varied between 60 % in Kurzeme and 62 % in Zemgale.

### Population ethnic composition and citizenship

During the recent years, the number of Latvians is continuously reducing, while the share thereof in the total population is increasing.

At the beginning of 2019, Latvia was resided by 1 million 197 thousand Latvians – 62 % of the total population. Over the past eight years (since 2011), 117.4 thousand Latvians were born and 126.6 thousand died; due to the natural movement the number thereof diminished by 9.2 thousand.

Population ethnic composition differs notably among regions and cities. At the beginning of 2019, Latvians living in Riga, Daugavpils and Rēzekne accounted for less than a half of the city population, moreover in Daugavpils the share comprised only 20 %. The highest share of Latvians was recorded in Valmiera city (85 %) and Vidzeme region (87 %), whereas the lowest in Latgale region (46 %).

### Marital status of population

At the beginning of 2019, 41 % of women of full age (aged 18 and over) and 50 % of men of full age were married. Out of the total number of single men or women of full age, 59 % of women and 65 % of men were aged under 36. Marriage statistics indicates that in 2018 males registered their first marriage at the age of 32, while females at the age of 30.

### A-1-D PASTĀVĪGO IEDZĪVOTĀJU DEMOGRĀFISKAIS RAKSTUROJUMS 2019. GADA SĀKUMĀ

A-1-D DEMOGRAPHIC CHARACTERISTICS OF USUALLY RESIDENT POPULATION;  
AT THE BEGINNING OF 2019  
(procentos/ per cent)

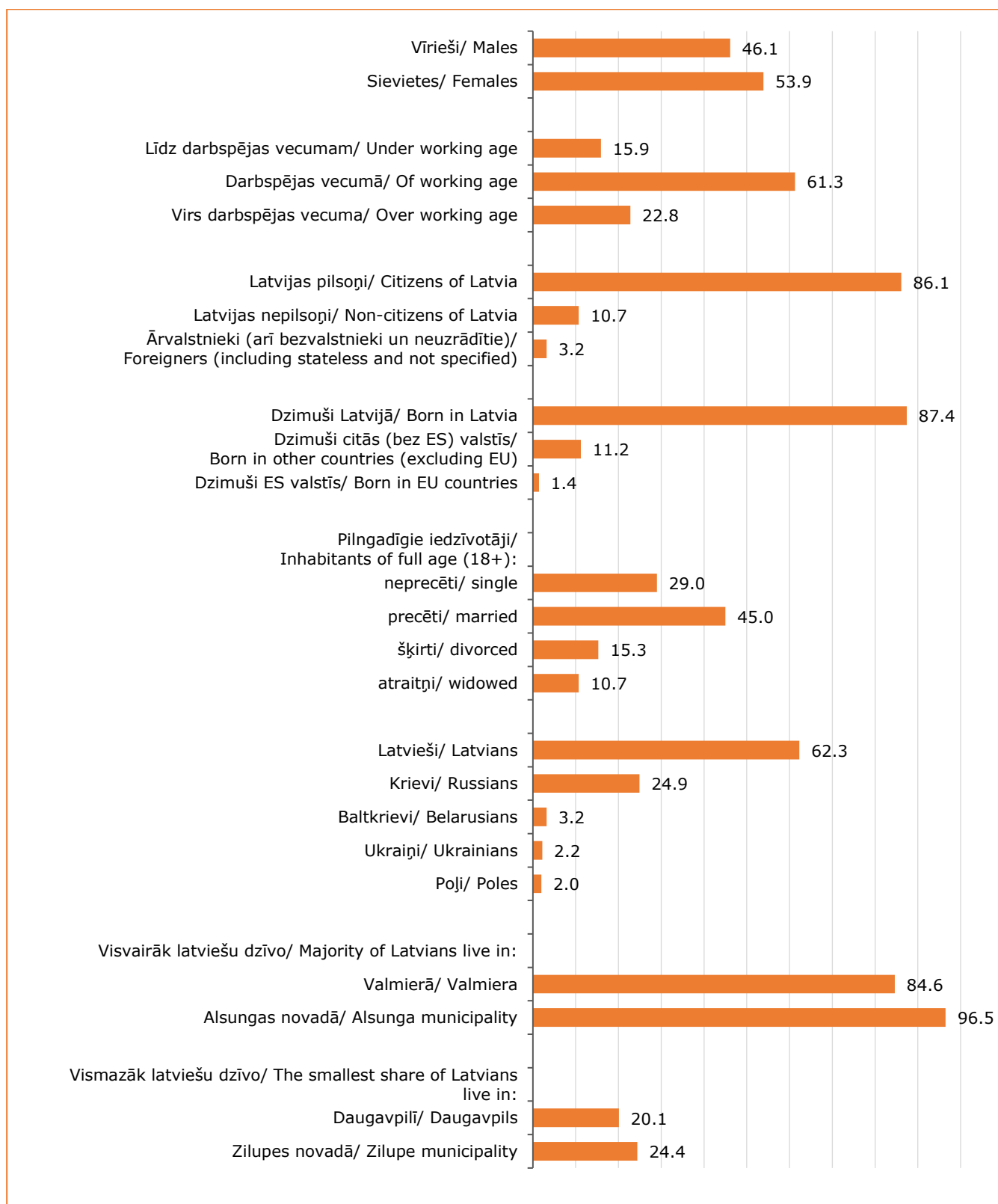

IEDZĪVOTĀJI/ POPULATION

**A-2 ADMINISTRATĪVAIS IEDALĪJUMS, PLATĪBA, PASTĀVĪGO IEDZĪVOTĀJU SKAITS UN BLĪVUMS 2019. GADA SĀKUMĀ**

A-2 ADMINISTRATIVE DIVISION, AREA, USUALLY RESIDENT POPULATION AND POPULATION DENSITY AT THE BEGINNING OF 2019

Novadu skaits reģionā Number of municipalities in the region	Administratīvais iedalījums Administrative division	Iedzīvotāju skaits Usually resident population on 01.01.2019	Pilsētu skaits Cities and towns	Pagastu skaits Municipality rural territories	Platība, km <sup>2</sup> Area, km <sup>2</sup>	Iedzīvotāju blīvums (cilv./km <sup>2</sup> ) Population density (pers./km <sup>2</sup> )
	<b>Latvija/ Latvia</b>	<b>1919968</b>	<b>76</b>	<b>497</b>	<b>64573</b>	<b>30</b>
	<b>Reģioni/ Regions:</b>					
	<b>Rīga:</b>	<b>632614</b>	<b>1</b>	<b>x</b>	<b>304</b>	<b>2081</b>
	Rīga	632614	1	x	304	2081
	<b>Pierīga:</b>	<b>370589</b>	<b>19</b>	<b>65</b>	<b>10135</b>	<b>37</b>
	Pilsētas/ Urban areas	177630				
	Lauki/ Rural areas	192959				
	Jūrmala	49325	1	x	101	488
1	Alojas novads/ municipality	4630	2	4	631	7
2	Ādažu novads/ municipality	11391	-	-	163	70
3	Babītes novads/ municipality	10704	-	2	243	44
4	Baldones novads/ municipality	5468	1	1	179	31
5	Carnikavas novads/ municipality	8738	-	-	81	108
6	Engures novads/ municipality	7054	-	3	396	18
7	Garkalnes novads/ municipality	8557	-	-	152	56
8	Ikšķiles novads/ municipality	9708	1	1	131	74
9	Inčukalna novads/ municipality	7640	1	1	112	68
10	Jaunpils novads/ municipality	2178	-	2	209	10
11	Kandavas novads/ municipality	7664	1	6	649	12
12	Krimuldas novads/ municipality	4858	-	2	341	14
13	Ķeguma novads/ municipality	5344	1	3	492	11
14	Ķekavas novads/ municipality	23698	1	2	275	86
15	Lielvārdes novads/ municipality	9643	1	3	225	43
16	Limbažu novads/ municipality	16301	1	7	1170	14
17	Mālpils novads/ municipality	3350	-	-	221	15
18	Mārupes novads/ municipality	20007	-	-	104	192
19	Ogres novads/ municipality	32997	1	9	990	33
20	Olaines novads/ municipality	19499	1	1	298	65
21	Ropažu novads/ municipality	6834	-	-	325	21
22	Salacgrīvas novads/ municipality	7228	2	3	638	11
23	Salaspils novads/ municipality	22659	1	1	123	184
24	Saulkrastu novads/ municipality	6532	1	1	48	136
25	Sējas novads/ municipality	2128	-	-	230	9
26	Siguldas novads/ municipality	17761	1	3	361	49
27	Stopiņu novads/ municipality	10845	-	-	53	205
28	Tukuma novads/ municipality	27848	1	10	1194	23
	<b>Vidzeme:</b>	<b>186095</b>	<b>16</b>	<b>115</b>	<b>15245</b>	<b>12</b>
	Pilsētas/ Urban areas	81427				
	Lauki/ Rural areas	104668				
	Valmiera	23125	1	x	19	1217
1	Alūksnes novads/ municipality	14153	1	15	1698	8
2	Amatas novads/ municipality	4983	-	5	745	7
3	Apes novads/ municipality	3295	1	4	545	6
4	Beverīnas novads/ municipality	2949	-	3	301	10
5	Burtnieku novads/ municipality	7485	-	6	702	11
6	Cesvaines novads/ municipality	2339	1	1	190	12
7	Cēsu novads/ municipality	16372	1	1	173	95
8	Ērgļu novads/ municipality	2689	-	3	379	7
9	Gulbenes novads/ municipality	20079	1	13	1872	11
10	Jaunpiebalgas novads/ municipality	2019	-	2	251	8
11	Kocēnu novads/ municipality	5832	-	5	499	12
12	Līgatnes novads/ municipality	3264	1	1	168	19
13	Lubānas novads/ municipality	2226	1	1	347	6
14	Madonas novads/ municipality	22261	1	14	2159	10
15	Mazsalacas novads/ municipality	2932	1	4	417	7
16	Nauksēnu novads/ municipality	1701	-	2	281	6
17	Pārgaujas novads/ municipality	3623	-	3	486	7
18	Priekulū novads/ municipality	7607	-	4	301	25
19	Raunas novads/ municipality	3023	-	2	309	10
20	Rūjienas novads/ municipality	4917	1	4	353	14
21	Smiltenes novads/ municipality	12015	1	8	947	13
22	Strenču novads/ municipality	2915	2	2	375	8
23	Valkas novads/ municipality	7692	1	5	908	8
24	Varakļānu novads/ municipality	3056	1	2	278	11
25	Vecpiebalgas novads/ municipality	3543	-	5	542	7

## IEDZĪVOTĀJI/ POPULATION

A-2 turpinājums

A-2 continued

Novadu skaits reģionā Number of municipalities in the region	Administratīvais iedalījums Administrative division	Iedzīvotāju skaits Usually resident population on 01.01.2019	Pilsētu skaits Cities and towns	Pagastu skaits Municipality rural territories	Platība, km <sup>2</sup> Area, km <sup>2</sup>	Iedzīvotāju blīvums (cilv./km <sup>2</sup> ) Population density (pers./km <sup>2</sup> )
<b>Kurzeme:</b>		<b>240113</b>	<b>16</b>	<b>90</b>	<b>13607</b>	<b>18</b>
	Pilsētas/ Urban areas	153581				
	Lauki/ Rural areas	86532				
	Liepāja	68945	1	x	68	1014
	Ventspils	34377	1	x	58	593
1	Aizputes novads/ municipality	8192	1	5	640	13
2	Alsungas novads/ municipality	1289	-	-	191	7
3	Brocēnu novads/ municipality	5634	1	4	496	11
4	Dundagas novads/ municipality	3641	-	2	676	5
5	Durbes novads/ municipality	2626	1	4	320	8
6	Grobiņas novads/ municipality	8394	1	4	490	17
7	Kuldīgas novads/ municipality	22313	1	13	1757	13
8	Mērsraga novads/ municipality	1439	-	-	110	13
9	Nīcas novads/ municipality	3152	-	2	351	9
10	Pāvilostas novads/ municipality	2532	1	2	515	5
11	Priekules novads/ municipality	5067	1	5	520	10
12	Rojas novads/ municipality	3427	-	-	200	17
13	Rucavas novads/ municipality	1478	-	2	448	3
14	Saldus novads/ municipality	22006	1	15	1682	13
15	Skrundas novads/ municipality	4661	1	4	557	8
16	Talsu novads/ municipality	27730	4	14	1763	16
17	Vaiņodes novads/ municipality	2285	-	2	307	7
18	Ventspils novads/ municipality	10925	1	12	2458	4
<b>Zemgale:</b>		<b>230331</b>	<b>10</b>	<b>91</b>	<b>10732</b>	<b>21</b>
	Pilsētas/ Urban areas	112149				
	Lauki/ Rural areas	118182				
	Jelgava	55972	1	x	60	933
	Jēkabpils	22076	1	x	25	883
1	Aizkraukles novads/ municipality	8036	1	1	102	79
2	Aknīstes novads/ municipality	2492	1	3	285	9
3	Auces novads/ municipality	6153	1	6	517	12
4	Bauskas novads/ municipality	22784	1	8	786	29
5	Dobeles novads/ municipality	19517	1	10	888	22
6	Iecavas novads/ municipality	8359	-	-	312	27
7	Jaunjelgavas novads/ municipality	5140	1	6	684	8
8	Jelgavas novads/ municipality	22011	-	13	1317	17
9	Jēkabpils novads/ municipality	4293	-	7	905	5
10	Kokneses novads/ municipality	5013	-	3	361	14
11	Krustpils novads/ municipality	5496	-	6	811	7
12	Neretas novads/ municipality	3376	-	4	645	5
13	Ozolnieku novads/ municipality	9969	-	3	286	35
14	Plaviņu novads/ municipality	4904	1	3	376	13
15	Rundāles novads/ municipality	3356	-	3	231	15
16	Salas novads/ municipality	3332	-	2	317	11
17	Skrīveru novads/ municipality	3339	-	-	105	32
18	Tērvetes novads/ municipality	3339	-	3	224	15
19	Vecumnieku novads/ municipality	7807	-	6	844	9
20	Viesītes novads/ municipality	3567	1	4	651	5
<b>Latgale:</b>		<b>260226</b>	<b>14</b>	<b>136</b>	<b>14550</b>	<b>18</b>
	Pilsētas/ Urban areas	157776				
	Lauki/ Rural areas	102450				
	Daugavpils	82604	1	x	72	1147
	Rēzekne	27820	1	x	18	1546
1	Aglonas novads/ municipality	3191	-	4	393	8
2	Baltinavas novads/ municipality	963	-	-	186	5
3	Balvu novads/ municipality	11977	1	10	1045	11
4	Ciblas novads/ municipality	2429	-	5	510	5
5	Dagdas novads/ municipality	6777	1	10	950	7
6	Daugavpils novads/ municipality	20149	-	19	1876	11
7	Ilūkstes novads/ municipality	6615	2	6	647	10
8	Kārsavas novads/ municipality	5278	1	5	628	8
9	Krāslavas novads/ municipality	14155	1	11	1079	13
10	Līvānu novads/ municipality	10832	1	5	622	17
11	Ludzas novads/ municipality	12196	1	9	965	13
12	Preiļu novads/ municipality	9231	1	4	364	25
13	Rēzeknes novads/ municipality	24687	-	25	2525	10
14	Riebiņu novads/ municipality	4625	-	6	630	7
15	Rugāju novads/ municipality	2108	-	2	515	4
16	Vārkavas novads/ municipality	1824	-	3	288	6
17	Viļakas novads/ municipality	4596	1	6	641	7
18	Viļānu novads/ municipality	5522	1	3	287	19
19	Zilupes novads/ municipality	2647	1	3	309	9

### A-3-D PASTĀVĪGO IEDZĪVOTĀJU SKAITS LATVIJĀ

A-3-D USUALLY RESIDENT POPULATION OF LATVIA

(gada sākumā, tūkst. cilvēku/ at the beginning of the year, thousand inhabitants)

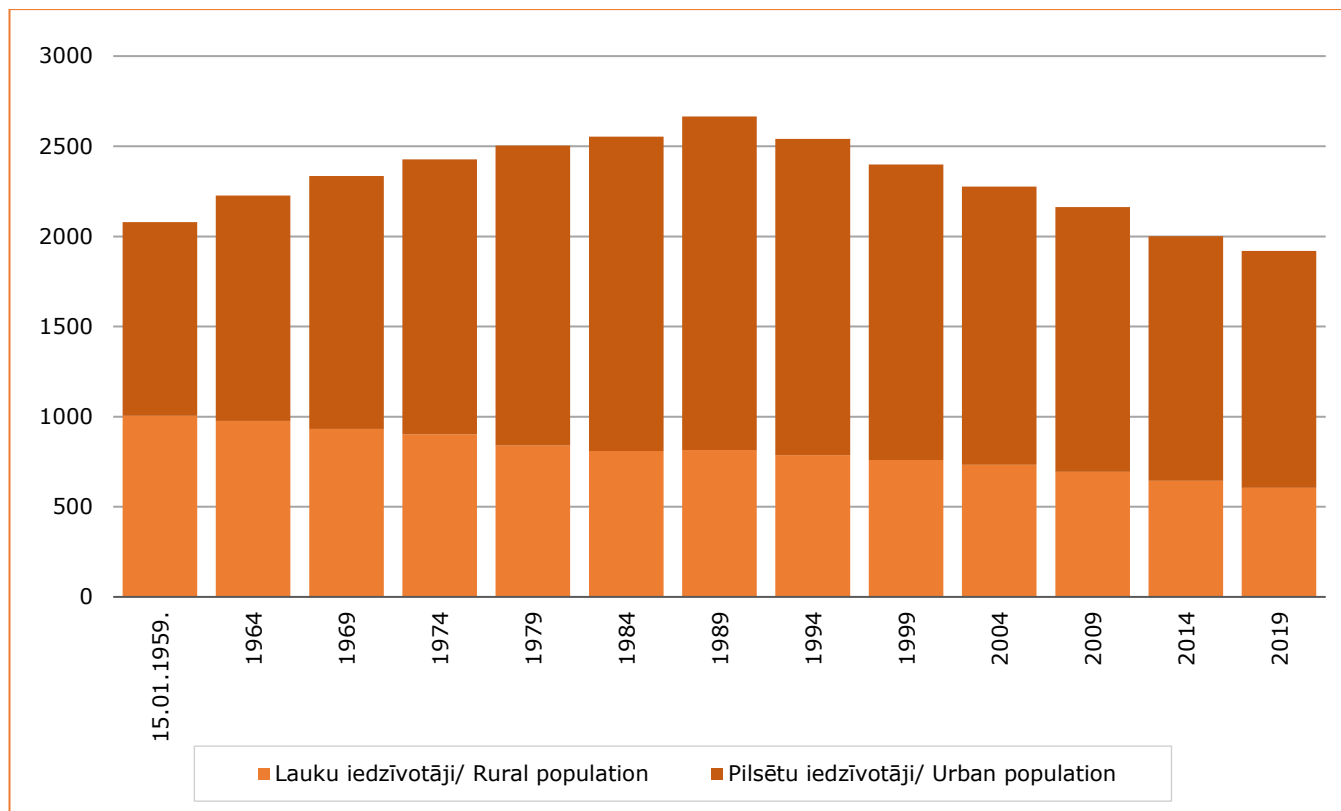

### A-4-D PASTĀVĪGO IEDZĪVOTĀJU SKAITA IZMAIŅAS 1948.–2018. GADĀ

A-4-D CHANGE IN USUALLY RESIDENT POPULATION; 1948–2018

(procentos/ per cent)

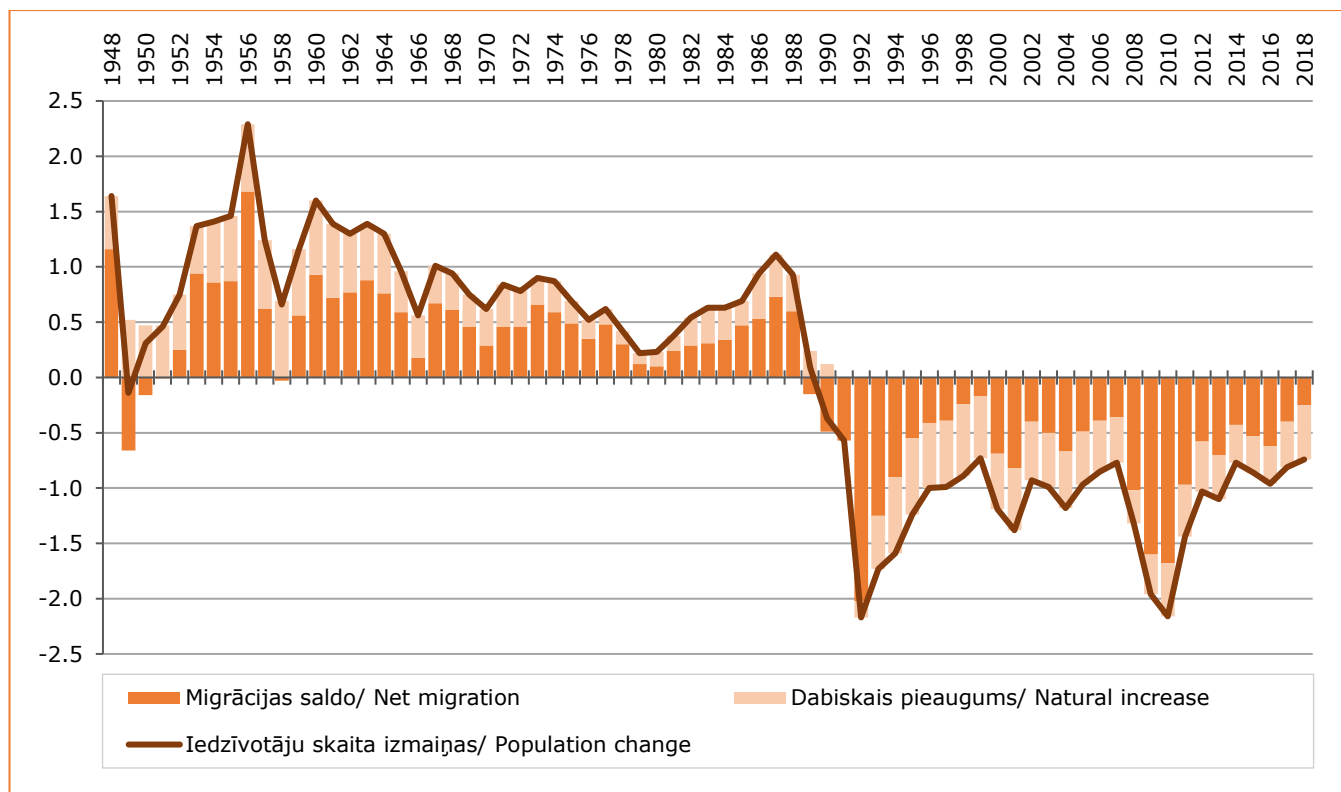

IEDZĪVOTĀJI/ POPULATION

**A-5 PASTĀVĪGO IEDZĪVOTĀJU SKAITS UN IEDZĪVOTĀJU BLĪVUMS GADA SĀKUMĀ**  
**A-5 USUALLY RESIDENT POPULATION AND POPULATION DENSITY AT THE BEGINNING OF THE YEAR**  
 (pēc pašreizējā administratīvā iedalījuma/ according to the current administrative division)

Gads Year	Gada sākumā At the beginning of the year			Vidēji gadā Annual average			Īpatsvars, % Ratio, %		Iedzīvotāju blīvums (cilv./km <sup>2</sup> ) Population density (pers./km <sup>2</sup> )
	Latvijā Latvia	Pilsētu iedzīvotāji Urban population	Lauku iedzīvotāji Rural population	Latvijā Latvia	Pilsētu iedzīvotāji Urban population	Lauku iedzīvotāji Rural population	pilsētu iedzīvotāji urban population	lauku iedzīvotāji rural population	
<sup>1</sup> 12.02.1935.	1905936	709321	1196615	...	...	...	37.2	62.8	29.5
15.01.1959.	2079948	1076024	1003924	...	...	...	51.7	48.3	32.2
15.01.1970.	2351903	1435207	916696	...	...	...	61.0	39.0	36.4
17.01.1979.	2502816	1663975	838841	...	...	...	66.5	33.5	38.7
12.01.1989.	2666567	1851201	815366	...	...	...	69.4	30.6	41.3
31.03.2000.	2377383	1618144	759239	...	...	...	68.1	31.9	36.8
01.03.2011.	2070371	1404251	666120	...	...	...	67.8	32.2	32.1
1990	2668140	1847633	820507	2663151	1845017	818134	69.2	30.8	41.3
2000	2381715	1619587	762128	2367550	1608888	758662	68.0	32.0	36.9
2001	2353384	1598189	755195	2337170	1586291	750879	67.9	32.1	36.5
2002	2320956	1574392	746564	2310173	1566674	743499	67.8	32.2	35.9
2003	2299390	1558956	740434	2287955	1551395	736560	67.8	32.2	35.6
2004	2276520	1543834	732686	2263122	1534516	728606	67.8	32.2	35.3
2005	2249724	1525199	724525	2238799	1518410	720389	67.8	32.2	34.8
2006	2227874	1511620	716254	2218357	1505865	712492	67.9	32.1	34.5
2007	2208840	1500111	708729	2200325	1494615	705710	67.9	32.1	34.2
2008	2191810	1489118	702692	2177322	1478831	698491	67.9	32.1	33.9
2009	2162834	1468544	694290	2141669	1453570	688099	67.9	32.1	33.5
2010	2120504	1438597	681907	2097555	1422735	674820	67.8	32.2	32.8
2011	2074605	1406752	667853	2059709	1394429	665280	67.8	32.2	32.1
2012	2044813	1382105	662708	2034319	1374215	660104	67.6	32.4	31.6
2013	2023825	1366325	657500	2012647	1362004	650643	67.5	32.5	31.3
2014	2001468	1357682	643786	1993782	1353269	640513	67.8	32.2	31.0
2015	1986096	1348855	637241	1977527	1344291	633236	67.9	32.1	30.8
2016	1968957	1339727	629230	1959537	1335864	623673	68.0	32.0	30.5
2017	1950116	1332546	617570	1942248	1328625	613623	68.3	31.7	30.2
2018	1934379	1324704	609675	1927174	1319712	607462	68.5	31.5	30.0
2019	1919968	1315177	604791	x	x	x	68.5	31.5	29.7

<sup>1</sup> Šajā un turpmākajās tabulās tautas skaitīšanas datiem minēts precīzs datums.  
 In this and following tables, exact date of the Population and Housing Census data is indicated.

IEDZĪVOTĀJI/ POPULATION

**A-6 PASTĀVĪGO IEDZĪVOTĀJU SKAITS PĒC DZIMUMA GADA SĀKUMĀ**

A-6 USUALLY RESIDENT POPULATION BY SEX; AT THE BEGINNING OF THE YEAR

(pēc pašreizējā administratīvā iedalījuma/ according to the current administrative division)

Gads Year	Latvijā/ Latvia				Pilsētu iedzīvotāji Urban population		Lauku iedzīvotāji Rural population	
	iedzīvotāju skaits population		īpatsvars, % ratio, %		vīrieši males	sievietes females	vīrieši males	sievietes females
	vīrieši males	sievietes females	vīrieši males	sievietes females				
12.02.1935.	890658	1015278	46.7	53.3	320981	388340	569677	626938
15.01.1959.	913511	1166437	43.9	56.1	466853	609171	446658	557266
15.01.1970.	1073060	1278843	45.6	54.4	655732	779475	417328	499368
17.01.1979.	1151463	1351353	46.0	54.0	761937	902038	389526	449315
12.01.1989.	1238806	1427761	46.5	53.5	852049	999152	386757	428609
31.03.2000.	1094964	1282419	46.1	53.9	729745	888399	365219	394020
01.03.2011.	946102	1124269	45.7	54.3	625150	779101	320952	345168
1990	1240531	1427609	46.5	53.5	851071	996562	389460	431047
2000	1096888	1284827	46.1	53.9	734961	884626	361927	400201
2001	1082964	1270420	46.0	54.0	723863	874326	359101	396094
2002	1066248	1254708	45.9	54.1	710717	863675	355531	391033
2003	1054827	1244563	45.9	54.1	701749	857207	353078	387356
2004	1044465	1232055	45.9	54.1	694364	849470	350101	382585
2005	1032109	1217615	45.9	54.1	685352	839847	346757	377768
2006	1022058	1205816	45.9	54.1	678830	832790	343228	373026
2007	1013791	1195049	45.9	54.1	673589	826522	340202	368527
2008	1007041	1184769	45.9	54.1	668958	820160	338083	364609
2009	992648	1170186	45.9	54.1	658358	810186	334290	360000
2010	970931	1149573	45.8	54.2	642614	795983	328317	353590
2011	947939	1126666	45.7	54.3	626171	780581	321768	346085
2012	934812	1110001	45.7	54.3	614797	767308	320015	342693
2013	926580	1097245	45.8	54.2	608412	757913	318168	339332
2014	917045	1084423	45.8	54.2	604836	752846	312209	331577
2015	911207	1074889	45.9	54.1	601388	747467	309819	327422
2016	904299	1064658	45.9	54.1	597870	741857	306429	322801
2017	895683	1054433	45.9	54.1	594744	737802	300939	316631
2018	889641	1044738	46.0	54.0	591954	732750	297687	311988
2019	884909	1035059	46.1	53.9	588614	726563	296295	308496

**A-7 PASTĀVĪGO IEDZĪVOTĀJU SKAITA IZMAIŅAS UN TO IETEKMĒJOŠIE FAKTORI****A-7 CHANGE IN USUALLY RESIDENT POPULATION BY FACTOR**

Gads Year	Iedzīvotāju skaits gada sākumā Population at the beginning of the year	Iedzīvotāju skaita izmaiņas Population change	tai skaitā/ of which		iedzīvotāju skaita izmaiņas population change	Procentos/ Per cent	
			dabiskā pieauguma rezultātā due to natural increase	starptautiskās migrācijas rezultātā due to international migration		tai skaitā/ of which	
						dabiskā pieauguma rezultātā due to natural increase	starptautiskās migrācijas rezultātā due to international migration
1990	2668140	-9979	3106	-13085	-0.37	0.12	-0.49
2000	2381715	-28331	-11903	-16428	-1.19	-0.50	-0.69
2001	2353384	-32428	-13265	-19163	-1.38	-0.56	-0.82
2002	2320956	-21566	-12371	-9195	-0.93	-0.53	-0.40
2003	2299390	-22870	-11286	-11584	-0.99	-0.49	-0.50
2004	2276520	-26796	-11473	-15323	-1.18	-0.51	-0.67
2005	2249724	-21850	-10898	-10952	-0.97	-0.48	-0.49
2006	2227874	-19034	-10227	-8807	-0.85	-0.46	-0.39
2007	2208840	-17030	-9084	-7946	-0.77	-0.41	-0.36
2008	2191810	-28976	-6609	-22367	-1.32	-0.30	-1.02
2009	2162834	-42330	-7853	-34477	-1.96	-0.36	-1.60
2010	2120504	-45899	-10259	-35640	-2.16	-0.48	-1.68
2011	2074605	-29792	-9715	-20077	-1.44	-0.47	-0.97
2012	2044813	-20988	-9128	-11860	-1.03	-0.45	-0.58
2013	2023825	-22357	-8095	-14262	-1.10	-0.41	-0.69
2014	2001468	-15372	-6720	-8652	-0.77	-0.34	-0.43
2015	1986096	-17139	-6499	-10640	-0.87	-0.33	-0.54
2016	1968957	-18841	-6612	-12229	-0.96	-0.34	-0.62
2017	1950116	-15737	-7929	-7808	-0.81	-0.41	-0.40
2018	1934379	-14411	-9506	-4905	-0.74	-0.50	-0.24
2019	1919968						

**A-8 PASTĀVĪGO IEDZĪVOTĀJU GALVENĀS VECUMA GRUPAS GADA SĀKUMĀ****A-8 USUALLY RESIDENT POPULATION BY MAIN AGE GROUP; AT THE BEGINNING OF THE YEAR**

(atbilstoši attiecīgo gadu Latvijas likumos noteiktajam darbības un pensijas vecumam/  
according to the working and retirement age laid down in Latvia legislation of the respective years)

Gads Year	Kopā Total	tai skaitā/ of which			Īpatsvars iedzīvotāju kopskaitā, % Ratio to total population, %		
		līdz darbības vecumam under working age	darbības vecumā of working age	virs darbības vecuma over working age	līdz darbības vecumam under working age	darbības vecumā of working age	virs darbības vecuma over working age
1990	2668140	607269	1506940	553931	22.7	56.5	20.8
2000	2381715	428082	1402249	551384	18.0	58.9	23.1
2001	2353384	408734	1420971	523679	17.4	60.4	22.2
2002	2320956	387897	1409992	523067	16.7	60.8	22.5
2003	2299390	369323	1432078	497989	16.1	62.3	21.6
2004	2276520	352642	1425802	498076	15.5	62.6	21.9
2005	2249724	336757	1429923	483044	15.0	63.5	21.5
2006	2227874	323582	1423412	480880	14.5	63.9	21.6
2007	2208840	313812	1428662	466366	14.2	64.7	21.1
2008	2191810	307074	1422157	462579	14.0	64.9	21.1
2009	2162834	304583	1410932	447319	14.1	65.2	20.7
2010	2120504	300294	1372691	447519	14.2	64.7	21.1
2011	2074605	294543	1331325	448737	14.2	64.2	21.6
2012	2044813	292162	1300531	452120	14.3	63.6	22.1
2013	2023825	292316	1278269	453240	14.4	63.2	22.4
2014	2001468	294384	1252164	454920	14.7	62.6	22.7
2015	1986096	297720	1231739	456637	15.0	62.0	23.0
2016	1968957	300260	1211413	457284	15.3	61.5	23.2
2017	1950116	303587	1212426	434103	15.6	62.2	22.2
2018	1934379	305291	1193125	435963	15.8	61.7	22.5
2019	1919968	305080	1176596	438292	15.9	61.3	22.8

IEDZĪVOTĀJI/ POPULATION

**A-9 VĪRIEŠU UN SIEVIEŠU GALVENĀS VECUMĀ GRUPAS GADA SĀKUMĀ**

A-9 MALES AND FEMALES BY MAIN AGE GROUP; AT THE BEGINNING OF THE YEAR

(atbilstoši attiecīgo gadu Latvijas likumos noteiktajam darbības un pensijas vecumam/  
according to the working and retirement age laid down in Latvia legislation of the respective years)

Gads Year	Līdz darbības vecumam Under working age				Darbības vecumā Of working age				Virs darbības vecuma Over working age			
	iedzīvotāju skaits population		īpatsvars, % ratio, %		iedzīvotāju skaits population		īpatsvars, % ratio, %		iedzīvotāju skaits population		īpatsvars, % ratio, %	
	vīrieši males	sievietes females	vīrieši males	sievietes females	vīrieši males	sievietes females	vīrieši males	sievietes females	vīrieši males	sievietes females	vīrieši males	sievietes females
1990	309671	297598	51.0	49.0	777680	729260	51.6	48.4	153180	400751	27.7	72.3
2000	218982	209100	51.2	48.8	704078	698171	50.2	49.8	173828	377556	31.5	68.5
2001	208879	199855	51.1	48.9	711854	709117	50.1	49.9	162231	361448	31.0	69.0
2002	198170	189727	51.1	48.9	705053	704939	50.0	50.0	163025	360042	31.2	68.8
2003	188769	180554	51.1	48.9	713439	718639	49.9	50.1	152619	345370	30.7	69.3
2004	180205	172437	51.1	48.9	709706	716096	49.8	50.2	154554	343522	31.1	68.9
2005	172097	164660	51.1	48.9	705344	724579	49.4	50.6	154668	328376	32.0	68.0
2006	165515	158067	51.1	48.9	702241	721171	49.4	50.6	154302	326578	32.1	67.9
2007	160511	153301	51.1	48.9	699673	728989	49.0	51.0	153607	312759	32.9	67.1
2008	157107	149967	51.2	48.8	698330	723827	49.1	50.9	151604	310975	32.8	67.2
2009	155936	148647	51.2	48.8	686407	724525	48.7	51.3	150305	297014	33.6	66.4
2010	153691	146603	51.2	48.8	666815	705876	48.6	51.4	150425	297094	33.6	66.4
2011	150709	143834	51.2	48.8	646126	685199	48.5	51.5	151104	297633	33.7	66.3
2012	149643	142519	51.2	48.8	632838	667693	48.7	51.3	152331	299789	33.7	66.3
2013	149858	142458	51.3	48.7	623541	654728	48.8	51.2	153181	300059	33.8	66.2
2014	150881	143503	51.3	48.7	611878	640286	48.9	51.1	154286	300634	33.9	66.1
2015	152769	144951	51.3	48.7	603302	628437	49.0	51.0	155136	301501	34.0	66.0
2016	154373	145887	51.4	48.6	593908	617505	49.0	51.0	156018	301266	34.1	65.9
2017	156350	147237	51.5	48.5	592817	619609	48.9	51.1	146516	287587	33.8	66.2
2018	157366	147925	51.5	48.5	584631	608494	49.0	51.0	147644	288319	33.9	66.1
2019	157277	147803	51.6	48.4	578489	598107	49.2	50.8	149143	289149	34.0	66.0

## IEDZĪVOTĀJI/ POPULATION

### A-10 DEMOGRĀFISKĀS SLODZES LĪMENIS GADA SĀKUMĀ

A-10 LEVEL OF DEMOGRAPHIC BURDEN; AT THE BEGINNING OF THE YEAR

Gads Year	Visi iedzīvotāji Population, total			Līdz darbības vecumam Under working age			Virs darbības vecuma Over working age		
	kopā total	vīrieši males	sievietes females	kopā total	vīrieši males	sievietes females	kopā total	vīrieši males	sievietes females
1990	771	307	464	403	205	198	368	102	266
2000	698	280	418	305	156	149	393	124	269
2001	656	261	395	288	147	141	368	114	254
2002	646	256	390	275	140	135	371	116	255
2003	606	239	367	258	132	126	348	107	241
2004	597	235	362	248	127	121	349	108	241
2005	574	229	345	236	121	115	338	108	230
2006	565	224	341	227	116	111	338	108	230
2007	546	220	326	219	112	107	327	108	219
2008	541	217	324	216	111	105	325	106	219
2009	533	217	316	216	110	106	317	107	210
2010	545	222	323	219	112	107	326	110	216
2011	558	227	331	221	113	108	337	114	223
2012	572	232	340	225	115	110	347	117	230
2013	583	237	346	229	117	112	354	120	234
2014	598	243	355	235	120	115	363	123	240
2015	613	250	363	242	124	118	371	126	245
2016	625	256	369	248	127	121	377	129	248
2017	608	250	358	250	129	121	358	121	237
2018	621	256	365	256	132	124	365	124	241
2019	632	261	371	259	134	125	373	127	246

### A-11-D PASTĀVĪGO IEDZĪVOTĀJU ATSEVIŠĶAS VECUMA GRUPAS GADA SĀKUMĀ

A-11-D USUALLY RESIDENT POPULATION BY SELECTED AGE GROUP; AT THE BEGINNING OF THE YEAR  
(procentos/ per cent)

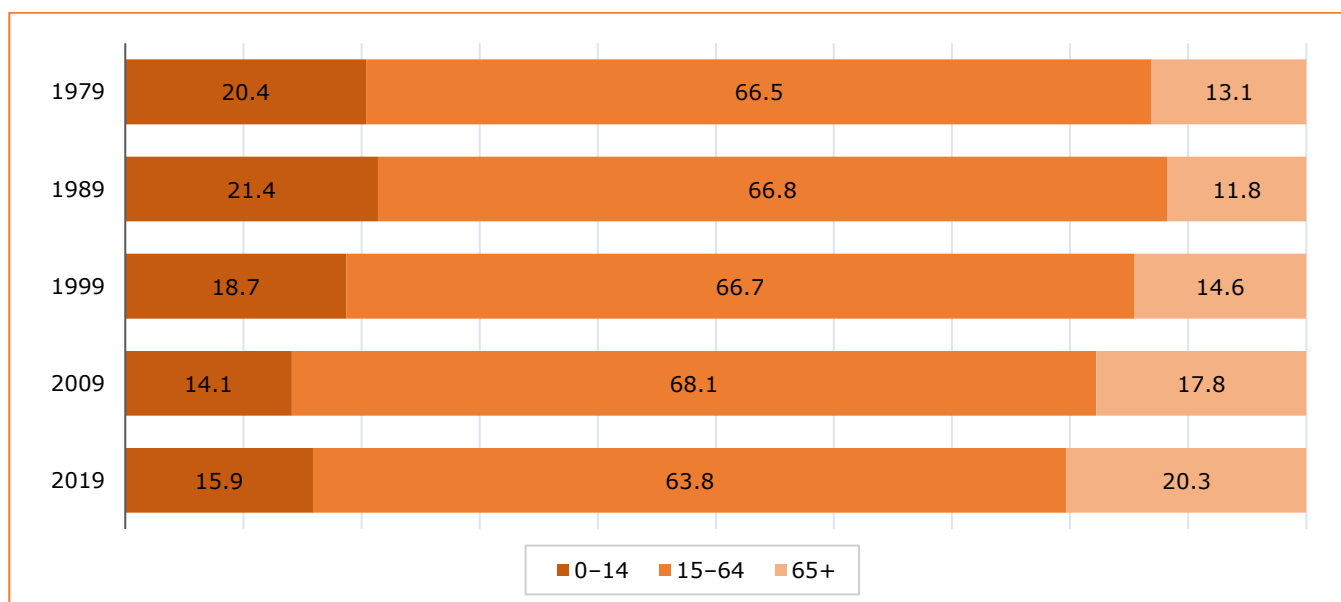

IEDZĪVOTĀJI/ POPULATION

**A-12 PASTĀVĪGO IEDZĪVOTĀJU ATSEVIŠĶAS VECUMA GRUPAS GADA SĀKUMĀ**  
A-12 USUALLY RESIDENT POPULATION BY SELECTED AGE GROUP; AT THE BEGINNING OF THE YEAR

Gads Year	Kopā Total	0-6	7-14	15-18	19-24	25-49	50-64	65+	Vidējais vecums, gadi Mean age, years
<b>Visi iedzīvotāji/ Total population</b>									
1990	2668140	288611	283212	148464	221837	926253	484373	315390	35.8
2000	2381715	144201	283881	144675	194964	831929	428749	353316	37.8
2005	2249724	137098	199659	145337	204552	789752	398987	374339	39.5
2006	2227874	140231	183351	140799	207223	781537	395993	378740	39.7
2007	2208840	143387	170425	134373	209693	773866	392878	384218	39.9
2008	2191810	146851	160223	127162	210864	767640	393395	385675	40.0
2009	2162834	151063	153520	116725	205102	754997	395956	385471	40.2
2010	2120504	151252	149042	104712	195010	736717	399594	384177	40.4
2011	2074605	147716	146827	93555	184516	716126	404725	381140	41.1
2012	2044813	145681	146481	83108	176822	703664	409511	379546	41.4
2013	2023825	144144	148172	76077	167170	696559	411919	379784	41.6
2014	2001468	143416	150968	70785	155273	687752	411659	381615	41.9
2015	1986096	143475	154245	68584	143713	681427	409576	385076	42.0
2016	1968957	143156	157104	68825	130788	675763	406736	386585	42.1
2017	1950116	144500	159087	69186	119123	666469	403842	387909	42.3
2018	1934379	146301	158990	70640	109183	658681	401728	388856	42.4
2019	1919968	146792	158288	71760	104244	649499	400406	388979	42.5
<b>Vīrieši/ Males</b>									
1990	1240531	147328	144125	76477	114660	452464	208438	97039	33.0
2000	1096888	73959	145023	73780	99029	405571	186950	112576	34.9
2005	1032109	70176	101921	74138	104341	386339	173751	121443	36.6
2006	1022058	71786	93729	71741	105864	383366	172739	122833	36.8
2007	1013791	73278	87233	68494	107325	380816	171637	125008	36.9
2008	1007041	75056	82051	64611	108145	379171	172602	125405	37.0
2009	992648	77303	78633	59208	105007	373025	174269	125203	37.2
2010	970931	77345	76346	53330	99582	363720	176094	124514	37.4
2011	947939	75522	75187	47793	94153	353391	178679	123214	37.9
2012	934812	74570	75073	42622	90679	347965	181407	122496	38.2
2013	926580	73936	75922	39230	85833	345608	183126	122925	38.4
2014	917045	73550	77331	36561	79773	342249	183500	124081	38.6
2015	911207	73799	78970	35293	73888	340294	183573	125390	38.7
2016	904299	73890	80483	35249	67353	337824	183031	126469	38.9
2017	895683	74849	81501	35286	61297	333274	182213	127263	39.0
2018	889641	75742	81624	36037	56324	330254	181792	127868	39.1
2019	884909	76100	81177	36687	54080	326742	181759	128364	39.2
<b>Sievietes/ Females</b>									
1990	1427609	141283	139087	71987	107177	473789	275935	218351	38.3
2000	1284827	70242	138858	70895	95935	426358	241799	240740	40.3
2005	1217615	66922	97738	71199	100211	403413	225236	252896	42.0
2006	1205816	68445	89622	69058	101359	398171	223254	255907	42.2
2007	1195049	70109	83192	65879	102368	393050	221241	259210	42.4
2008	1184769	71795	78172	62551	102719	388469	220793	260270	42.5
2009	1170186	73760	74887	57517	100095	381972	221687	260268	42.7
2010	1149573	73907	72696	51382	95428	372997	223500	259663	42.9
2011	1126666	72194	71640	45762	90363	362735	226046	257926	43.8
2012	1110001	71111	71408	40486	86143	355699	228104	257050	44.2
2013	1097245	70208	72250	36847	81337	350951	228793	256859	44.4
2014	1084423	69866	73637	34224	75500	345503	228159	257534	44.6
2015	1074889	69676	75275	33291	69825	341133	226003	259686	44.8
2016	1064658	69266	76621	33576	63435	337939	223705	260116	44.9
2017	1054433	69651	77586	33900	57826	333195	221629	260646	45.1
2018	1044738	70559	77366	34603	52859	328427	219936	260988	45.2
2019	1035059	70692	77111	35073	50164	322757	218647	260615	45.3

**A-13 PASTĀVĪGO IEDZĪVOTĀJU VECUMA UN DZIMUMA SASTĀVS REĢIONOS  
2019. GADA SĀKUMĀ**

A-13 USUALLY RESIDENT POPULATION IN REGIONS BY AGE AND SEX; AT THE BEGINNING OF 2019

Vecums, gadi Age, years	Latvija Latvia	Rīga	Pierīga	Vidzeme	Kurzeme	Zemgale	Latgale
<b>Pavisam/ Total</b>	<b>1919968</b>	<b>632614</b>	<b>370589</b>	<b>186095</b>	<b>240113</b>	<b>230331</b>	<b>260226</b>
0-4	106168	35756	23767	9687	12794	12594	11570
5-9	98221	31751	21941	9027	12133	11970	11399
10-14	100691	30777	21966	9545	13196	12664	12543
15-19	88927	25575	17327	9254	12566	11516	12689
20-24	87077	26966	15682	9416	12190	10879	11944
25-29	123792	41563	22682	13052	15499	15475	15521
30-34	139017	52967	27169	12023	15255	16015	15588
35-39	127927	47813	27523	10141	13668	14517	14265
40-44	126352	43179	26995	10910	14779	14438	16051
45-49	132411	41478	26643	12741	16580	15996	18973
50-54	129259	39318	23976	13383	16210	15995	20377
55-59	141408	44036	25169	14561	18111	17111	22420
60-64	129739	42156	22742	12726	16396	15925	19794
65-69	110469	36398	19311	10526	14343	12958	16933
70-74	86232	28949	15319	8361	11298	9944	12361
75-79	84765	26724	14972	9416	11485	10178	11990
80-84	60749	20720	10077	6300	7783	6992	8877
85+	46764	16488	7328	5026	5827	5164	6931
Iedzīvotāju vidējais vecums, gadi <i>Mean age of population, years</i>	42.5	42.6	40.7	43.2	42.7	42.2	44.5
<b>Īpatsvars, %/ Ratio, %</b>							
Līdz darbības vecumam <i>Under working age</i>	15.9	15.5	18.3	15.2	15.9	16.2	13.7
Darbspējas vecumā <i>Of working age</i>	61.3	61.5	61.3	61.0	60.4	61.6	61.5
Virs darbības vecuma <i>Over working age</i>	22.8	23.0	20.4	23.8	23.7	22.2	24.8
<b>Vīrieši/ Males</b>	<b>884909</b>	<b>281558</b>	<b>175183</b>	<b>87346</b>	<b>111516</b>	<b>108775</b>	<b>120531</b>
0-4	55188	18611	12357	5117	6612	6475	6016
5-9	50564	16244	11354	4693	6211	6210	5852
10-14	51525	15801	11222	4936	6750	6415	6401
15-19	45541	13057	8871	4791	6412	5849	6561
20-24	45226	13758	8140	4891	6434	5690	6313
25-29	63845	20402	11595	7058	8151	8352	8287
30-34	71430	25872	13824	6461	8077	8671	8525
35-39	64949	23528	13949	5305	6984	7657	7526
40-44	62361	20640	13606	5513	7283	7370	7949
45-49	64157	19499	13271	6198	8056	7907	9226
50-54	61191	17552	11741	6388	7743	7807	9960
55-59	64246	18815	11707	6854	8383	7935	10552
60-64	56322	17004	10285	5747	7371	7127	8788
65-69	43780	13375	7917	4458	5756	5347	6927
70-74	31002	9837	5842	3073	4084	3767	4399
75-79	26728	8061	4960	3106	3702	3245	3654
80-84	16700	5729	2941	1665	2180	1882	2303
85+	10154	3773	1601	1092	1327	1069	1292
Vīriešu vidējais vecums, gadi <i>Mean age of males, years</i>	39.2	38.9	38.0	39.8	39.5	39.1	41.1

IEDZĪVOTĀJI/ POPULATION

A-13 turpinājums

A-13 continued

Vecums, gadi Age, years	Latvija Latvia	Rīga	Pierīga	Vidzeme	Kurzeme	Zemgale	Latgale
<b>Īpatsvars, %/ Ratio, %</b>							
Līdz darbības vecumam <i>Under working age</i>	17.8	18.0	20.0	16.9	17.6	17.5	15.1
Darbības vecumā <i>Of working age</i>	65.4	65.2	64.6	65.4	64.7	66.0	66.8
Virs darbības vecuma <i>Over working age</i>	16.8	16.8	15.4	17.7	17.7	16.5	18.1
<b>Sievietes Females</b>	<b>1035059</b>	<b>351056</b>	<b>195406</b>	<b>98749</b>	<b>128597</b>	<b>121556</b>	<b>139695</b>
0-4	50980	17145	11410	4570	6182	6119	5554
5-9	47657	15507	10587	4334	5922	5760	5547
10-14	49166	14976	10744	4609	6446	6249	6142
15-19	43386	12518	8456	4463	6154	5667	6128
20-24	41851	13208	7542	4525	5756	5189	5631
25-29	59947	21161	11087	5994	7348	7123	7234
30-34	67587	27095	13345	5562	7178	7344	7063
35-39	62978	24285	13574	4836	6684	6860	6739
40-44	63991	22539	13389	5397	7496	7068	8102
45-49	68254	21979	13372	6543	8524	8089	9747
50-54	68068	21766	12235	6995	8467	8188	10417
55-59	77162	25221	13462	7707	9728	9176	11868
60-64	73417	25152	12457	6979	9025	8798	11006
65-69	66689	23023	11394	6068	8587	7611	10006
70-74	55230	19112	9477	5288	7214	6177	7962
75-79	58037	18663	10012	6310	7783	6933	8336
80-84	44049	14991	7136	4635	5603	5110	6574
85+	36610	12715	5727	3934	4500	4095	5639
Sieviešu vidējais vecums, gadi <i>Mean age of females, years</i>	45.3	45.5	43.2	46.2	45.6	44.9	47.6
<b>Īpatsvars, %/ Ratio, %</b>							
Līdz darbības vecumam <i>Under working age</i>	14.3	13.6	16.8	13.7	14.4	14.9	12.3
Darbības vecumā <i>Of working age</i>	57.8	58.4	58.4	57.1	56.7	57.7	57.0
Virs darbības vecuma <i>Over working age</i>	27.9	28.0	24.8	29.2	28.9	27.4	30.7

IEDZĪVOTĀJI/ POPULATION

**A-14 PASTĀVĪGO IEDZĪVOTĀJU VECUMA SASTĀVS REPUBLIKAS PILSĒTĀS  
2019. GADA SĀKUMĀ**

A-14 USUALLY RESIDENT POPULATION OF CITIES BY AGE; AT THE BEGINNING OF 2019

Vecums, gadi Age, years	Daugavpils	Jelgava	Jēkabpils	Jūrmala	Liepāja	Rēzekne	Valmiera	Ventspils
<b>Pavisam Total</b>	<b>82604</b>	<b>55972</b>	<b>22076</b>	<b>49325</b>	<b>68945</b>	<b>27820</b>	<b>23125</b>	<b>34377</b>
0-4	4205	3594	1211	2506	4139	1428	1515	1718
5-9	4098	3279	1144	2234	3727	1342	1298	1701
10-14	4094	3296	1232	2374	3993	1594	1255	1793
15-19	3751	2783	1145	2053	3672	1433	1063	1684
20-24	3166	2383	961	1824	3288	1162	1041	1558
25-29	4617	3628	1427	2774	4179	1510	1565	1917
30-34	5116	4193	1513	3433	4422	1680	1598	2097
35-39	4809	3923	1410	3369	4187	1678	1390	2019
40-44	5304	3835	1382	3397	4361	1831	1411	2253
45-49	5957	3757	1587	3665	4619	1899	1570	2571
50-54	6355	3538	1508	3395	4486	1980	1494	2368
55-59	6552	3666	1634	3897	4977	2323	1577	2555
60-64	6075	3634	1587	3590	4281	2149	1524	2469
65-69	5486	2967	1282	3158	4012	1789	1291	2239
70-74	4257	2282	950	2627	3154	1284	1069	1733
75-79	3725	2328	981	2233	3288	1155	1215	1718
80-84	2909	1715	645	1590	2399	894	698	1200
85+	2128	1171	477	1206	1761	689	551	784
Iedzīvotāju vidējais vecums, gadi Mean age of population, years	44.3	40.9	42.2	44.2	42.2	43.4	42.0	43.8

**A-15 PASTĀVĪGO IEDZĪVOTĀJU SKAITS PĒC ĢIMENES STĀVOKĻA GADA SĀKUMĀ**  
A-15 USUALLY RESIDENT POPULATION BY MARITAL STATUS; AT THE BEGINNING OF THE YEAR

Gads Year	Kopā Total	Neprecēju- šies/-ās Single	Precēju- šies/-ās Married	Šķirti/ -as Divorced	Atraitņi/ -nes Widowed	Nav norā- dīts Not specified	Iedzīvotāju kopskaitā, % Ratio to total population, %				
							neprecē- jušies/ -ās single	precējušies/ -ās married	šķirti/ -as divorced	atraitņi/ -nes widowed	nav norā- dīts not specified
2011	2074605	860461	780823	248028	185293	-	41.5	37.6	12.0	8.9	-
2012	2044813	849387	762945	248602	183879	-	41.5	37.3	12.2	9.0	-
2013	2023825	843465	748780	249989	181591	-	41.7	37.0	12.3	9.0	-
2014	2001468	835703	736128	249197	180434	6	41.8	36.8	12.4	9.0	0.0
2015	1986096	831733	727986	248046	178325	6	41.9	36.6	12.5	9.0	0.0
2016	1968957	824932	722771	245801	175443	10	41.9	36.7	12.5	8.9	0.0
2017	1950116	818925	714803	243812	172566	10	42.0	36.7	12.5	8.8	0.0
2018	1934379	815142	707791	241603	169833	10	42.1	36.6	12.5	8.8	0.0
2019	1919968	810936	702559	239561	166903	9	42.2	36.6	12.5	8.7	0.0

**A-16-D VISU UN PRECĒTO IEDZĪVOTĀJU VECUMA PIRAMĪDA 1970. UN 2019. GADĀ**  
 A-16-D AGE PYRAMID OF TOTAL AND MARRIED POPULATION; 1970 AND 2019

Tautas skaitīšanas dati/ Population and Housing Census data

1970



Gada sākumā/ At the beginning of the year

2019

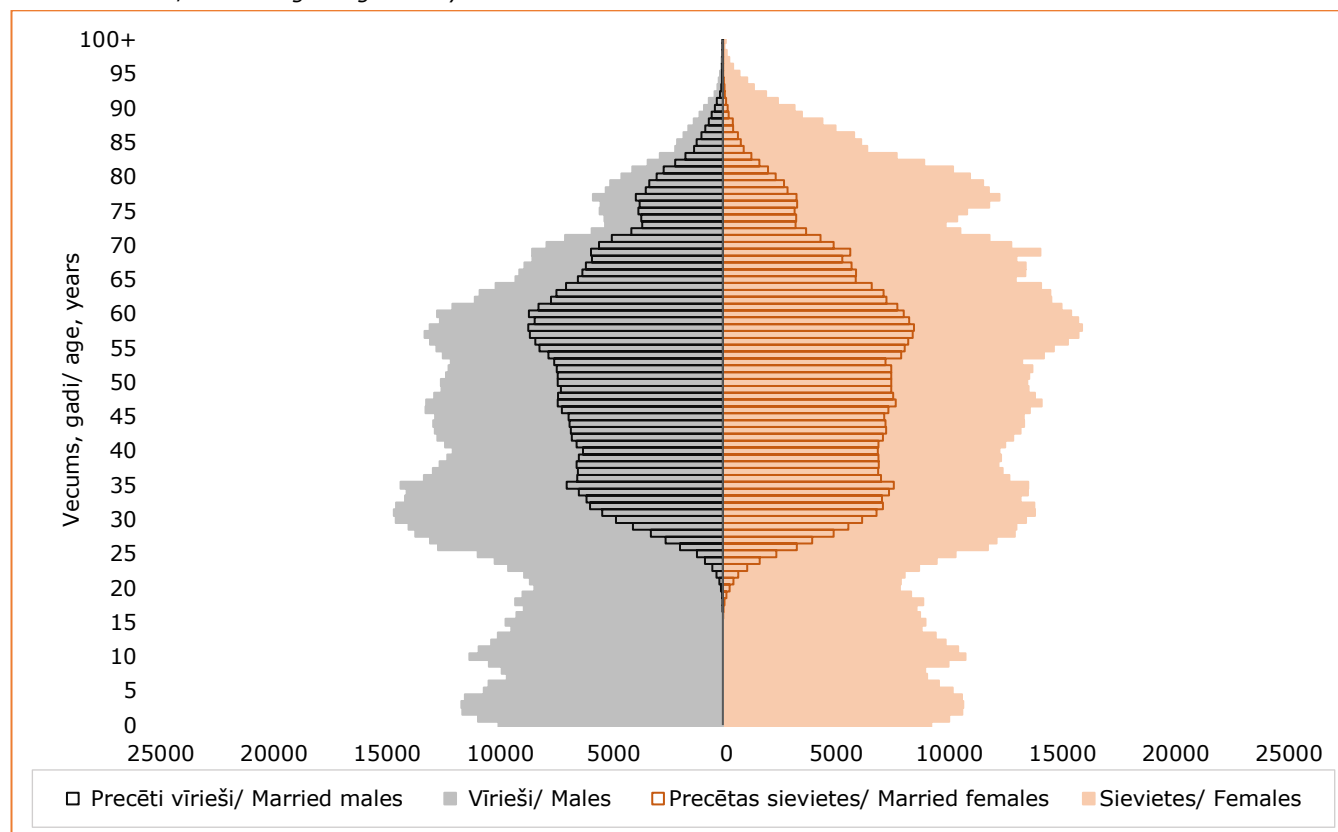

**A-17 PASTĀVĪGO IEDZĪVOTĀJU SKAITS PĒC VECUMA, DZIMUMA UN ĢIMENES STĀVOKĻA 2019. GADA SĀKUMĀ**

A-17 USUALLY RESIDENT POPULATION BY AGE, SEX AND MARITAL STATUS; AT THE BEGINNING OF 2019

Vecums un dzimums Age and sex	Kopā Total	Neprecējušies/-ās Single	Precējušies/-ās Married	Šķirti/-as Divorced	Atraitņi/-nes Widowed	Nav norādīts Not specified	Iedzīvotāju kopskaitā, % Ratio to total population, %			
							neprecējušies/-ās single	precējušies/-ās married	šķirti/-as divorced	aitraiņi/-nes widowed
<b>Pavisam Total</b>	<b>1919968</b>	<b>810936</b>	<b>702559</b>	<b>239561</b>	<b>166903</b>	<b>9</b>	<b>42.2</b>	<b>36.6</b>	<b>12.5</b>	<b>8.7</b>
līdz 15 under 16	323628	323628	-	-	-	-	100.0	-	-	-
16-17	35185	35147	38	-	-	-	99.9	0.1	-	-
18-19	35194	34923	267	2	2	-	99.2	0.8	0.0	0.0
20-24	87077	80638	5910	518	10	1	92.6	6.8	0.6	0.0
25-29	123792	87704	32743	3267	77	1	70.8	26.5	2.6	0.1
30-34	139017	66955	62700	9109	250	3	48.2	45.1	6.5	0.2
35-39	127927	45745	67708	13892	582	-	35.8	52.9	10.9	0.4
40-44	126352	38454	67996	18690	1212	-	30.4	53.8	14.8	1.0
45-49	132411	29227	72701	27551	2930	2	22.1	54.9	20.8	2.2
50-54	129259	18139	74491	31105	5524	-	14.0	57.6	24.1	4.3
55-59	141408	14578	83115	33502	10212	1	10.3	58.8	23.7	7.2
60-64	129739	10792	75211	29018	14718	-	8.3	58.0	22.4	11.3
65-69	110469	7887	58623	24351	19607	1	7.1	53.1	22.0	17.8
70-74	86232	5394	40958	17815	22065	-	6.2	47.5	20.7	25.6
75-79	84765	5014	33193	15605	30953	-	5.9	39.2	18.4	36.5
80-84	60749	3492	18709	9500	29048	-	5.8	30.8	15.6	47.8
85+	46764	3219	8196	5636	29713	-	6.9	17.5	12.1	63.5
<b>Vīrieši Males</b>	<b>884909</b>	<b>427192</b>	<b>346713</b>	<b>86305</b>	<b>24695</b>	<b>4</b>	<b>48.3</b>	<b>39.2</b>	<b>9.7</b>	<b>2.8</b>
līdz 15 under 16	166875	166875	-	-	-	-	100.0	-	-	-
16-17	17916	17915	1	-	-	-	100.0	0.0	-	-
18-19	18027	17981	46	-	-	-	99.7	0.3	-	-
20-24	45226	43326	1772	126	2	-	95.8	3.9	0.3	0.0
25-29	63845	50061	12726	1050	8	-	78.4	19.9	1.7	0.0
30-34	71430	39500	28322	3569	38	1	55.3	39.6	5.0	0.1
35-39	64949	26275	32554	6037	83	-	40.5	50.1	9.3	0.1
40-44	62361	21466	32798	7899	198	-	34.4	52.6	12.7	0.3
45-49	64157	16370	35659	11666	460	2	25.5	55.6	18.2	0.7
50-54	61191	9527	37100	13649	915	-	15.6	60.6	22.3	1.5
55-59	64246	6802	41829	13906	1709	-	10.6	65.1	21.6	2.7
60-64	56322	4420	38596	10891	2415	-	7.9	68.5	19.3	4.3
65-69	43780	2884	30273	7604	3018	1	6.6	69.1	17.4	6.9
70-74	31002	1656	21591	4631	3124	-	5.3	69.7	14.9	10.1
75-79	26728	1260	17912	3118	4438	-	4.7	67.0	11.7	16.6
80-84	16700	578	10576	1491	4055	-	3.5	63.3	8.9	24.3
85+	10154	296	4958	668	4232	-	2.9	48.8	6.6	41.7
<b>Sievietes Females</b>	<b>1035059</b>	<b>383744</b>	<b>355846</b>	<b>153256</b>	<b>142208</b>	<b>5</b>	<b>37.1</b>	<b>34.4</b>	<b>14.8</b>	<b>13.7</b>
līdz 15 under 16	156753	156753	-	-	-	-	100.0	-	-	-
16-17	17269	17232	37	-	-	-	99.8	0.2	-	-
18-19	17167	16942	221	2	2	-	98.7	1.3	0.0	0.0
20-24	41851	37312	4138	392	8	1	89.2	9.9	0.9	0.0
25-29	59947	37643	20017	2217	69	1	62.8	33.4	3.7	0.1
30-34	67587	27455	34378	5540	212	2	40.6	50.9	8.2	0.3
35-39	62978	19470	35154	7855	499	-	30.9	55.8	12.5	0.8
40-44	63991	16988	35198	10791	1014	-	26.5	55.0	16.9	1.6
45-49	68254	12857	37042	15885	2470	-	18.8	54.3	23.3	3.6
50-54	68068	8612	37391	17456	4609	-	12.7	54.9	25.6	6.8
55-59	77162	7776	41286	19596	8503	1	10.1	53.5	25.4	11.0
60-64	73417	6372	36615	18127	12303	-	8.7	49.9	24.7	16.7
65-69	66689	5003	28350	16747	16589	-	7.5	42.5	25.1	24.9
70-74	55230	3738	19367	13184	18941	-	6.8	35.0	23.9	34.3
75-79	58037	3754	15281	12487	26515	-	6.5	26.3	21.5	45.7
80-84	44049	2914	8133	8009	24993	-	6.6	18.5	18.2	56.7
85+	36610	2923	3238	4968	25481	-	8.0	8.8	13.6	69.6

**A-18 PILSĒTU UN LAUKU IEDZĪVOTĀJU VECUMSTRUKTŪRA 2019. GADA SĀKUMĀ**  
 A-18 URBAN AND RURAL POPULATION BY AGE; AT THE BEGINNING OF 2019

Vecums, gadi Age, years	Pilsētu iedzīvotāji Urban population	Lauku iedzīvotāji Rural population	Iedzīvotāju kopskaitā, % Ratio to total population, %	
<b>Pavisam Total</b>	<b>1315177</b>	<b>604791</b>		
			■ Pilsētu iedzīvotāji/ Urban population	■ Lauku iedzīvotāji/ Rural population
0-4	73789	32379	69.5	30.5
5-9	67225	30996	68.4	31.6
10-14	67637	33054	67.2	32.8
15-19	58378	30549	65.6	34.4
20-24	56847	30230	65.3	34.7
25-29	83372	40420	67.3	32.7
30-34	98288	40729	70.7	29.3
35-39	90709	37218	70.9	29.1
40-44	87534	38818	69.3	30.7
45-49	89317	43094	67.5	32.5
50-54	85528	43731	66.2	33.8
55-59	94240	47168	66.6	33.4
60-64	89137	40602	68.7	31.3
65-69	78003	32466	70.6	29.4
70-74	60963	25269	70.7	29.3
75-79	58204	26561	68.7	31.3
80-84	42824	17925	70.5	29.5
85-89	22781	9623	70.3	29.7
90-94	8841	3361	72.5	27.5
95-99	1452	559	72.2	27.8
100+	108	39	73.5	26.5

**A-19-D NEPRECĒTU SIEVIEŠU ĪPATSVARS REPRODUKTĪVAJĀ VECUMĀ 2011. UN 2019. GADA SĀKUMĀ**

A-19-D NEVER-MARRIED WOMAN AT FERTILE AGE; AT THE BEGINNING OF 2011 AND 2019  
 (procentos/ per cent)

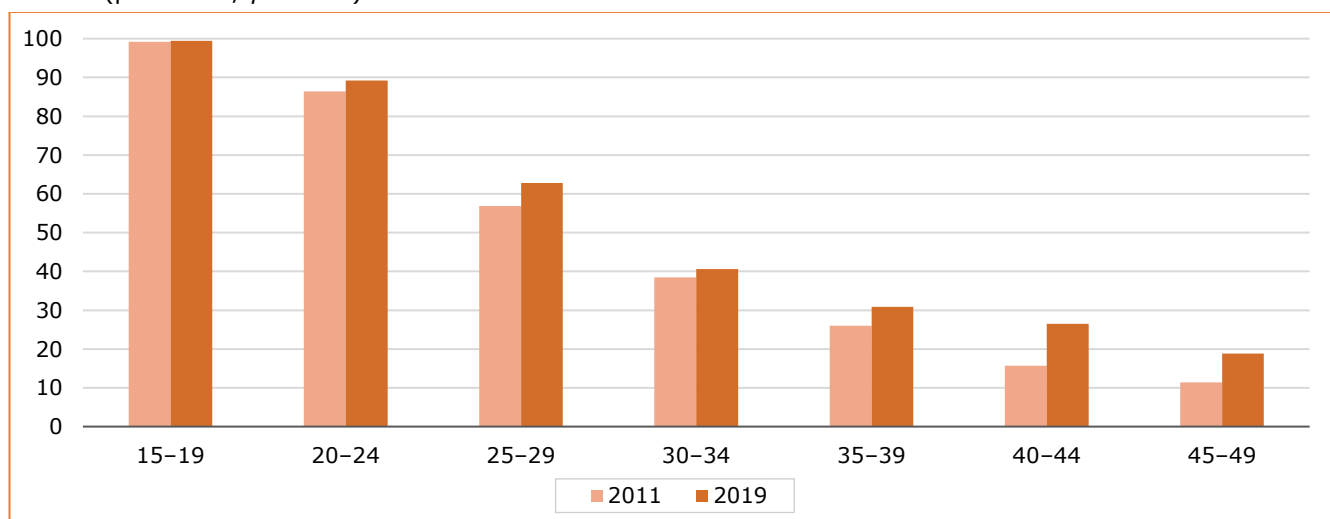

IEDZĪVOTĀJI/ POPULATION

**A-20 PASTĀVĪGO IEDZĪVOTĀJU DZIMŠANAS VALSTS GADA SĀKUMĀ**

A-20 USUALLY RESIDENT POPULATION BY COUNTRY OF BIRTH; AT THE BEGINNING OF THE YEAR

	2000	2011	2015	2016	2017	2018	2019	
<b>Pavisam</b>	<b>2381715</b>	<b>2074605</b>	<b>1986096</b>	<b>1968957</b>	<b>1950116</b>	<b>1934379</b>	<b>1919968</b>	<b>Total</b>
tai skaitā:								of which:
<b>ES-28</b>	<b>1974955</b>	<b>1801565</b>	<b>1748980</b>	<b>1737674</b>	<b>1726287</b>	<b>1715946</b>	<b>1705769</b>	<b>EU-28</b>
<b>Latvija</b>	<b>1937919</b>	<b>1771756</b>	<b>1720678</b>	<b>1710068</b>	<b>1698651</b>	<b>1688339</b>	<b>1678214</b>	<b>Latvia</b>
Apvienotā Karaliste	168	969	2218	2550	3164	3480	3748	United Kingdom
Austrija	93	96	90	91	93	95	103	Austria
Beļģija	24	91	111	108	116	127	126	Belgium
Bulgārija	43	98	157	135	110	100	114	Bulgaria
Čehija	150	147	137	135	144	156	161	Czechia
Dānija	88	190	203	207	219	229	242	Denmark
Francija	120	176	181	197	222	252	282	France
Grieķija	8	32	42	45	51	49	52	Greece
Horvātija	4	7	7	5	8	10	9	Croatia
Igaunija	3856	3176	3081	3019	2979	2928	2874	Estonia
Itālija	39	184	249	242	271	298	332	Italy
Īrija	7	523	731	822	879	909	946	Ireland
Kipra	2	19	44	48	50	53	61	Cyprus
Lietuva	27528	19685	16668	16095	15423	14904	14343	Lithuania
Luksemburga	1	7	7	7	9	12	11	Luxembourg
Malta	2	6	6	5	12	19	24	Malta
Nīderlande	30	87	135	137	142	150	163	Netherlands
Polija	1605	988	832	806	787	792	775	Poland
Portugāle	1	31	48	37	36	41	43	Portugal
Rumānija	67	78	68	70	68	72	73	Romania
Slovākija	11	27	22	24	24	29	37	Slovakia
Slovēnija	2	4	6	7	8	13	13	Slovenia
Somija	130	158	170	136	125	130	153	Finland
Spānija	9	96	148	158	170	197	223	Spain
Ungārija	267	220	193	191	187	185	186	Hungary
Vācija	2611	2457	2424	2100	2093	2128	2186	Germany
Zviedrija	170	257	324	229	246	249	275	Sweden
<b>Citas valstis:</b>								<b>Other countries:</b>
Amerikas Savienotās Valstis	455	514	426	453	493	529	549	United States of America
Armēnija	990	823	693	707	707	724	716	Armenia
Austrālija	90	107	83	87	99	104	113	Australia
Azerbaidžāna	2989	2234	1922	1925	1895	1935	1973	Azerbaijan
Baltkrievija	76179	55112	48588	47198	45507	43941	42645	Belarus
Filipīnas	...	3	108	112	10	13	101	Philippines
Gruzija	1913	1491	1317	1321	1289	1273	1298	Georgia
Indija	55	93	131	170	226	773	1303	India
Izraēla	29	92	78	82	88	98	110	Israel
Kanāda	67	120	120	133	149	167	180	Canada
Kazahstāna	8212	6689	5931	5885	5794	5729	5705	Kazakhstan
Kirgizstāna	1173	903	809	799	787	781	766	Kyrgyzstan
Krievija	229052	159880	136376	131804	126898	122438	117813	Russia
Ķīna	319	209	268	338	354	351	372	China
Moldova	2297	1904	1705	1699	1690	1701	1725	Moldova
Mongolija	171	125	109	108	105	107	105	Mongolia
Norvēģija	52	123	325	311	391	407	448	Norway
Tadžikistāna	762	606	536	534	529	544	571	Tajikistan
Turcija	17	81	108	102	120	173	233	Turkey
Turkmenistāna	871	649	589	585	571	570	558	Turkmenistan
Ukraina	51410	38357	34080	33966	32999	32477	32563	Ukraine
Uzbekistāna	2749	2174	2052	2145	2145	2309	2594	Uzbekistan
pārējās valstis	26908	751	762	819	983	1289	1758	other

## A-21 PASTĀVĪGO IEDZĪVOTĀJU VALSTISKĀ PIEDERĪBA GADA SĀKUMĀ

A-21 USUALLY RESIDENT POPULATION BY CITIZENSHIP; AT THE BEGINNING OF THE YEAR

	2000	2011	2015	2016	2017	2018	2019	
<b>Pavisam</b>	<b>2381715</b>	<b>2074605</b>	<b>1986096</b>	<b>1968957</b>	<b>1950116</b>	<b>1934379</b>	<b>1919968</b>	<b>Total</b>
tai skaitā:								of which:
Latvijas pilsoņi	1771967	1731806	1687663	1680011	1670670	1661848	1653343	citizens of Latvia
Latvijas nepilsoņi	582175	296619	242259	232143	222847	214206	205565	non-citizens of Latvia
ārvalstnieki	27385	45970	55986	56652	56423	58153	60896	foreigners
bezvalstnieki	188	210	188	151	176	172	164	stateless
<b>ES-28 valstu pilsoņi (bez Latvijas), no tiem pa valstīm:</b>	<b>2796</b>	<b>5848</b>	<b>6805</b>	<b>5974</b>	<b>5937</b>	<b>6192</b>	<b>6433</b>	<b>Citizens of EU-28 (excluding Latvia), of which by country:</b>
Apvienotā Karaliste	118	241	334	249	270	283	305	United Kingdom
Austrija	15	39	29	29	27	32	40	Austria
Beļģija	9	32	31	28	23	32	37	Belgium
Bulgārija	22	79	153	133	109	101	115	Bulgaria
Čehija	6	23	17	17	23	32	34	Czechia
Dānija	71	159	140	137	134	141	142	Denmark
Francija	35	88	101	100	117	141	181	France
Grieķija	5	14	17	22	25	27	27	Greece
Horvātija	8	4	6	5	8	10	12	Croatia
Igaunija	422	726	715	703	704	689	671	Estonia
Itālija	26	134	197	169	187	211	245	Italy
Īrija	7	39	109	37	39	44	48	Ireland
Kipra	-	3	3	4	3	6	7	Cyprus
Lietuva	1487	2973	3116	3092	3068	3086	3064	Lithuania
Luksemburga	-	1	-	-	-	1	1	Luxembourg
Malta	2	4	3	2	2	5	5	Malta
Nīderlande	29	74	113	105	97	95	91	Netherlands
Polija	125	254	237	246	242	280	272	Poland
Portugāle	-	21	42	29	26	28	33	Portugal
Rumānija	3	34	57	72	71	98	128	Romania
Slovākija	5	15	16	16	15	21	26	Slovakia
Slovēnija	1	2	5	5	6	12	10	Slovenia
Somija	72	115	141	95	87	92	111	Finland
Spānija	10	54	79	83	85	111	135	Spain
Ungārija	12	16	25	28	28	30	31	Hungary
Vācija	186	497	782	399	387	426	483	Germany
Zviedrija	120	207	337	169	154	158	179	Sweden
<b>Citu valstu pilsoņi, no tiem pa valstīm:</b>								<b>Citizens of other countries, of which by country:</b>
Amerikas Savienotās Valstis	260	258	311	171	182	201	219	United States of America
Armēnija	150	208	175	189	198	226	220	Armenia
Azerbaidžāna	90	146	133	154	170	239	321	Azerbaijan
Baltkrievija	791	1677	1861	1988	1890	1891	2138	Belarus
Gruzija	58	113	108	134	132	138	182	Georgia
Indija	50	91	124	165	216	767	1303	India
Israēla	103	254	291	212	212	220	233	Israel
Kazahstāna	81	116	145	173	201	258	286	Kazakhstan
Krievija	19236	33805	41886	42299	42160	41894	41480	Russia
Ķīna	37	32	112	191	206	204	235	China
Moldova	88	182	154	156	163	177	204	Moldova
Norvēģija	42	77	152	99	89	87	94	Norway
Turcija	9	59	79	63	79	108	161	Turkey
Ukraina	1514	2484	2716	3570	3430	3886	4806	Ukraine
Uzbekistāna	18	107	249	382	427	620	954	Uzbekistan
pārējās valstis	2062	513	685	732	731	1045	1627	other
<b>Īpatsvars, %/ Ratio, %</b>								
Latvijas pilsoņi	74.40	83.48	84.97	85.32	85.67	85.91	86.11	citizens of Latvia
Latvijas nepilsoņi	24.44	14.30	12.20	11.79	11.43	11.07	10.71	non-citizens of Latvia
ārvalstnieki	1.15	2.21	2.82	2.88	2.89	3.01	3.17	foreigners
bezvalstnieki	0.01	0.01	0.01	0.01	0.01	0.01	0.01	stateless

## IEDZĪVOTĀJI/ POPULATION

## A-22 PASTĀVĪGO IEDZĪVOTĀJU ETNISKAIS SASTĀVS GADA SĀKUMĀ

A-22 ETHNIC COMPOSITION OF USUALLY RESIDENT POPULATION; AT THE BEGINNING OF THE YEAR

	2000	2011	2015	2016	2017	2018	2019	
<b>Pavisam</b>	<b>2377383</b>	<b>2074605</b>	<b>1986096</b>	<b>1968957</b>	<b>1950116</b>	<b>1934379</b>	<b>1919968</b>	<b>Total</b>
tai skaitā:								<i>of which:</i>
latvieši	1370703	1255785	1223650	1216443	1209401	1202781	1196578	<i>Latvians</i>
amerikāņi	165	143	95	101	115	130	155	<i>Americans</i>
angļi	116	184	200	186	204	218	235	<i>English</i>
armēņi	2644	2219	1939	1971	1982	1999	1978	<i>Armenians</i>
azerbaidžāņi	1700	1417	1273	1311	1317	1388	1463	<i>Azerbaijanis</i>
baltkrievi	97150	73781	67318	65999	64257	62713	61429	<i>Belarusians</i>
baškīri	304	238	199	197	191	190	185	<i>Bashkirs</i>
bulgāri	386	387	414	398	381	377	382	<i>Bulgarians</i>
čečeni	135	138	121	124	122	124	122	<i>Chechens</i>
čehi	94	85	73	72	76	85	88	<i>Czechs</i>
čigāņi (romi)	8205	6643	5388	5297	5191	5082	4983	<i>Romanies</i>
čuvaši	934	687	594	582	564	537	523	<i>Chuvash</i>
dāņi	71	170	140	140	140	144	149	<i>Danish</i>
ebreji	10385	6495	5185	5013	4873	4721	4567	<i>Jews</i>
francūži	51	94	95	101	104	128	175	<i>Frenchs</i>
grieķi	322	268	241	249	248	248	251	<i>Greeks</i>
gruzīņi	1023	906	820	843	837	843	878	<i>Georgians</i>
īgauņi	2652	2085	1839	1794	1731	1676	1625	<i>Estonians</i>
indieši	7	59	101	141	186	661	1137	<i>Indians</i>
itāļi	30	142	187	181	188	209	253	<i>Italians</i>
karēļi	332	221	192	186	183	173	169	<i>Karelians</i>
kazahi	258	193	183	200	227	258	286	<i>Kazakhs</i>
komieši	306	216	196	197	195	190	186	<i>Komis</i>
korejieši	201	186	181	185	176	179	181	<i>Koreans</i>
krievi	703243	556434	512400	504370	495528	487250	478667	<i>Russians</i>
ķīnieši	48	33	114	193	211	210	230	<i>Chinese</i>
lezgīņi	266	232	204	206	213	208	210	<i>Lesghians</i>
lietuvieši	33430	26924	24485	23944	23327	22831	22344	<i>Lithuanians</i>
lībieši (līvi)	177	174	158	159	157	161	160	<i>Livs</i>
marieši	311	251	222	219	217	214	206	<i>Mari</i>
moldāvi	1900	1628	1447	1438	1432	1428	1431	<i>Moldavians</i>
mordvieši	787	540	470	462	453	443	432	<i>Mordvins</i>
norvēģi	44	62	130	85	73	69	69	<i>Norwegians</i>
osetīņi	369	282	240	236	230	223	223	<i>Ossetes</i>
poļi	59505	47201	42466	41528	40583	39687	38821	<i>Poles</i>
rumāņi	593	500	437	447	434	449	464	<i>Romanians</i>
somi	510	389	364	326	303	306	319	<i>Finns</i>
spāņi	36	57	75	81	77	91	121	<i>Spaniards</i>
tatāri	3168	2346	2046	2020	1996	1981	1937	<i>Tatars</i>
turki	18	74	117	105	113	147	207	<i>Turks</i>
udmurti	335	241	208	204	203	200	197	<i>Udmurts</i>
ukraiņi	63644	49134	44709	44639	43623	43128	43069	<i>Ukrainians</i>
ungāri	290	236	220	219	213	211	211	<i>Hungarians</i>
uzbeki	306	276	373	488	521	667	949	<i>Uzbeks</i>
vācieši	3465	3127	2985	2605	2529	2554	2554	<i>Germans</i>
zviedri	127	179	249	127	117	115	126	<i>Swedes</i>
citas tautības	1625	1403	1369	1430	1507	1687	1972	<i>other</i>
neizvēlēta, nezināma	5012	30140	39984	41515	43167	45065	47071	<i>not selected, unknown</i>
<b>Īpatsvars, %/ Ratio, %</b>								
latvieši	57.66	60.53	61.61	61.78	62.02	62.18	62.32	<i>Latvians</i>
lībieši (līvi)	0.01	0.01	0.01	0.01	0.01	0.01	0.01	<i>Livs</i>
krievi	29.58	26.82	25.80	25.62	25.41	25.19	24.93	<i>Russians</i>
baltkrievi	4.09	3.56	3.39	3.35	3.30	3.24	3.2	<i>Belarusians</i>
ukraiņi	2.68	2.37	2.25	2.27	2.24	2.23	2.24	<i>Ukrainians</i>
poļi	2.5	2.28	2.14	2.11	2.08	2.05	2.02	<i>Poles</i>
lietuvieši	1.41	1.3	1.23	1.22	1.20	1.18	1.16	<i>Lithuanians</i>
ebreji	0.44	0.31	0.26	0.25	0.25	0.24	0.24	<i>Jews</i>
čigāņi (romi)	0.35	0.32	0.27	0.27	0.27	0.26	0.26	<i>Romanies</i>
vācieši	0.15	0.15	0.15	0.13	0.13	0.13	0.13	<i>Germans</i>
tatāri	0.13	0.11	0.10	0.10	0.10	0.10	0.1	<i>Tatars</i>
armēņi	0.11	0.11	0.10	0.10	0.10	0.10	0.1	<i>Armenians</i>
īgauņi	0.11	0.1	0.10	0.09	0.10	0.09	0.08	<i>Estonians</i>
moldāvi	0.08	0.08	0.10	0.07	0.07	0.07	0.07	<i>Moldavians</i>
azerbaidžāņi	0.07	0.07	0.07	0.07	0.07	0.07	0.08	<i>Azerbaijanis</i>
citas tautības	0.63	1.88	2.42	2.56	2.65	2.86	3.06	<i>other</i>

**A-23-D LIELĀKO TAUTĪBU IEDZĪVOTĀJU SKAITA IZMAIŅAS KOPŠ 1970. GADA**

A-23-D CHANGES IN LARGEST ETHNICITIES SINCE 1970

(2019. gada sākumā vairāk nekā 2 000 cilvēki./ more than 2 000 people at the beginning of 2019; procentos/ per cent)

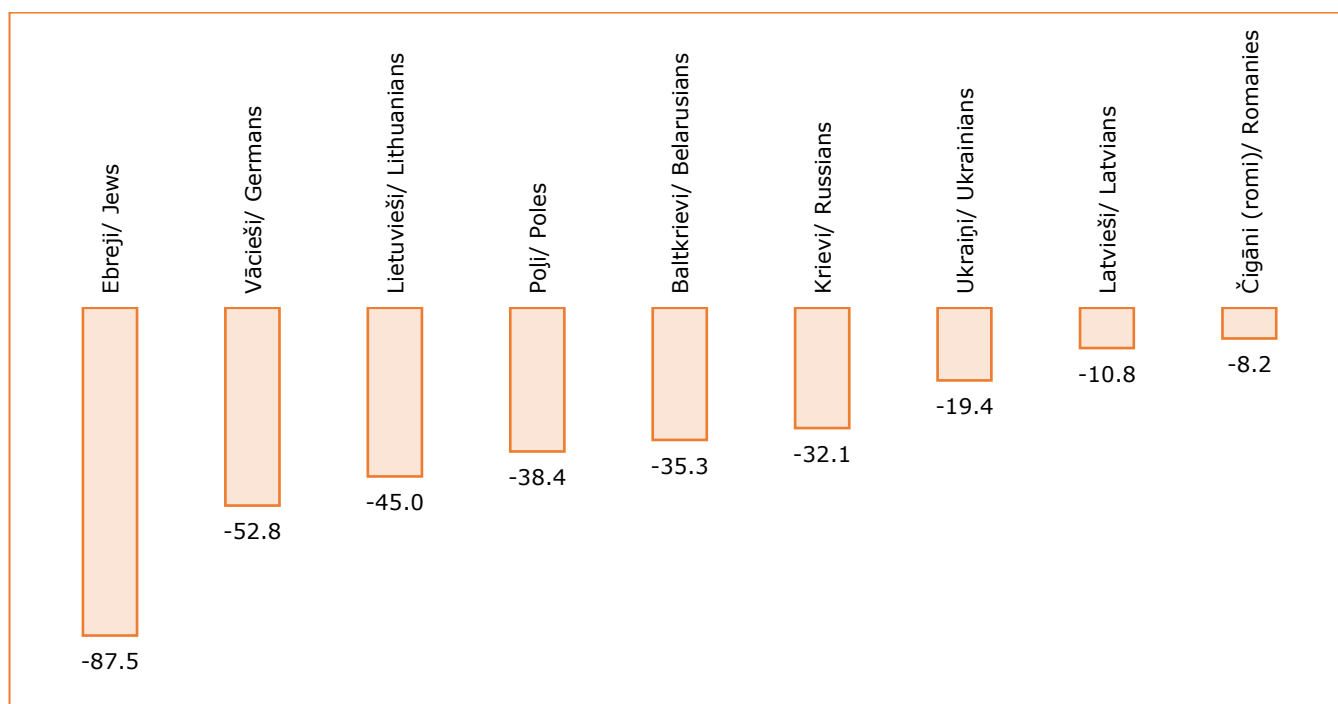
**A-24 PASTĀVĪGO IEDZĪVOTĀJU VALSTISKĀ PIEDERĪBA REĢIONOS UN REPUBLIKAS PILSĒTĀS 2019. GADA SĀKUMĀ**

A-24 CITIZENSHIP OF USUALLY RESIDENT POPULATION BY REGION AND CITY; AT THE BEGINNING OF 2019

	Latvija/ Latvia		citu valstu pilsoņi pa valstīm/ citizens of other countries by country:							Bezvalstnieki/ Stateless	Bēgļi un patvēruma meklētāji/ Refugees and asylum seekers
	pilsoņi/ citizens	nepilsoņi/ non-citizens	Krievija/ Russia	Lietuva/ Lithuania	Ukraina/ Ukraine	Baltkrievija/ Belarus	Vācija/ Germany	Igaunija/ Estonia	Pārējās valstis/ Other		
<b>Latvija/ Latvia</b>	<b>1653343</b>	<b>205565</b>	<b>41480</b>	<b>3064</b>	<b>4806</b>	<b>2138</b>	<b>483</b>	<b>671</b>	<b>8029</b>	<b>164</b>	<b>225</b>
<b>Reģioni/ Regions:</b>											
Rīga	494924	105276	20386	1337	2684	1072	268	402	6040	85	140
Pierīga	331595	30653	5315	453	931	351	89	125	976	25	76
Vidzeme	177977	7107	534	40	168	45	23	78	116	6	1
Kurzeme	213726	18787	6191	407	399	162	40	26	343	27	5
Zemgale	206234	20890	2127	258	323	138	41	23	283	11	3
Latgale	228887	22852	6927	569	301	370	22	17	271	10	-
<b>Republikas pilsētas/ Cities:</b>											
Rīga	494924	105276	20386	1337	2684	1072	268	402	6040	85	140
Daugavpils	64630	12440	4584	425	151	255	6	12	96	5	-
Jelgava	47590	6870	1162	60	94	56	20	7	110	1	2
Jēkabpils	19640	2060	291	14	32	19	2	2	13	3	-
Jūrmala	40086	6863	1693	116	197	85	21	22	226	4	12
Liepāja	54414	9692	4176	213	150	67	10	11	199	12	1
Rēzekne	25790	1474	401	8	39	5	2	1	99	1	-
Valmiera	21901	1062	81	11	46	8	1	3	12	-	-
Ventspils	27178	5136	1715	56	147	66	1	8	60	8	2

**A-25-D DABISKAIS PIEAUGUMS STATISTISKAJOS REĢIONOS**

A-25-D NATURAL INCREASE IN STATISTICAL REGIONS

(skaits/ number)

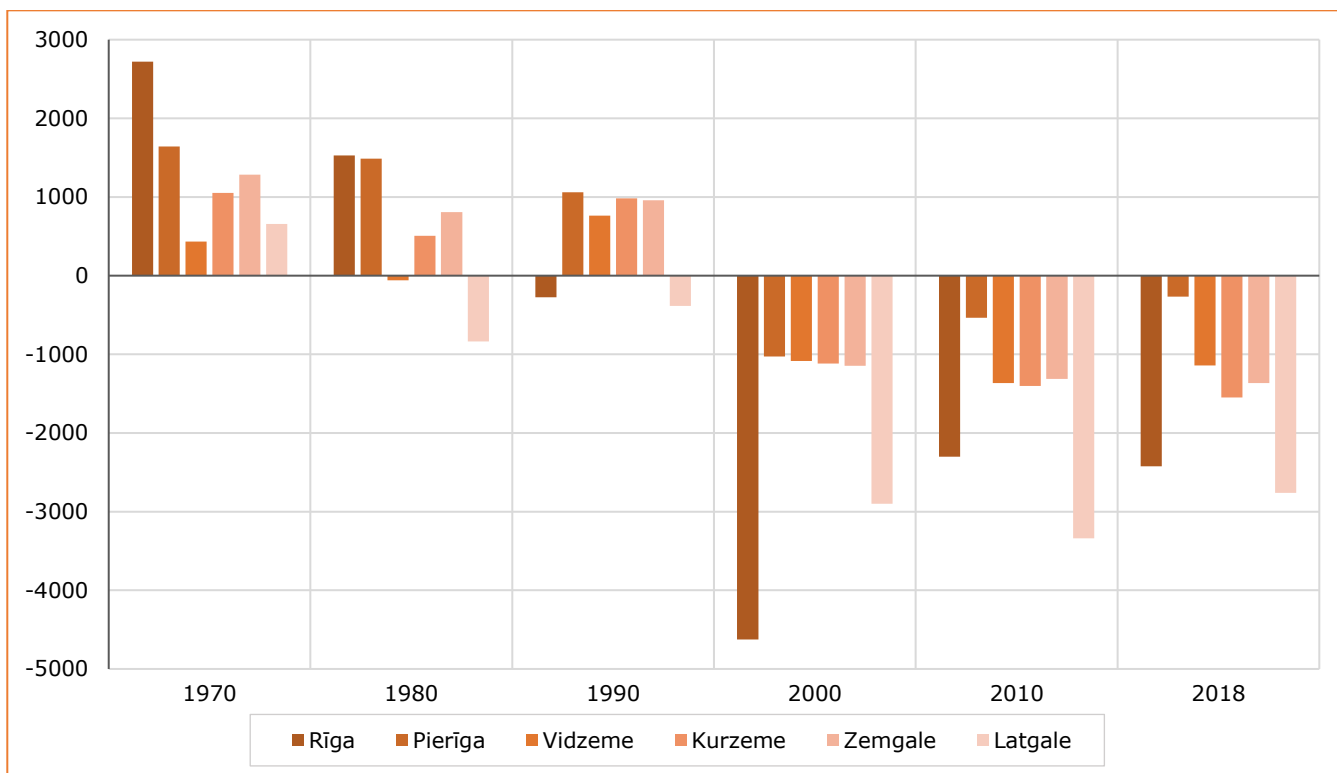

**A-26 PASTĀVĪGO IEDZĪVOTĀJU ETNISKAIS SASTĀVS REĢIONOS UN  
REPUBLIKAS PILSĒTĀS 2019. GADA SĀKUMĀ**

 A-26 ETHNIC COMPOSITION OF USUALLY RESIDENT POPULATION BY REGION AND CITY; AT THE  
BEGINNING OF 2019

	Latvieši Latvians	Krievi Russians	Balt- krievi Bela- rusians	Ukraiņi Ukrai- nians	Poļi Poles	Lietu- vieši Lithua- nians	Čigāni (romi) Romanies	Ebreji Jews	Vācieši Germans	Igauņi Estoni- ans	Citas tautības Other ethnicities
<b>Latvija</b> <i>Latvia</i>	<b>1196578</b>	<b>478667</b>	<b>61429</b>	<b>43069</b>	<b>38821</b>	<b>22344</b>	<b>4983</b>	<b>4567</b>	<b>2554</b>	<b>1625</b>	<b>65331</b>
<b>Reģioni/ Regions:</b>											
Rīga	297755	230308	23396	21649	11137	5065	693	3314	1085	703	37509
Pierīga	267147	67244	9297	6699	4470	2815	903	736	543	299	10436
Vidzeme	162497	15360	2326	1547	1300	702	371	26	166	331	1469
Kurzeme	184516	32979	4650	5761	1614	6180	1064	119	320	106	2804
Zemgale	164967	37978	8580	4019	3596	6169	969	110	262	131	3550
Latgale	119696	94798	13180	3394	16704	1413	983	262	178	55	9563
<b>Republikas pilsētas/ Cities:</b>											
Rīga	297755	230308	23396	21649	11137	5065	693	3314	1085	703	37509
Daugavpils	16642	40151	6253	1629	10997	741	326	184	74	21	5586
Jelgava	34165	14244	2853	1329	972	753	404	48	92	48	1064
Jēkabpils	13861	5584	670	363	580	198	169	36	16	9	590
Jūrmala	25951	16415	1791	1253	766	426	282	381	105	39	1916
Liepāja	40403	19370	2110	3035	673	2028	98	78	132	30	988
Rēzekne	13086	11815	400	334	608	51	34	35	21	5	1431
Valmiera	19557	2423	374	201	195	102	72	4	16	17	164
Ventspils	20300	9011	1448	1504	337	285	500	26	62	21	883
<b>Īpatsvars, %/ Ratio, %</b>											
<b>Latvija</b> <i>Latvia</i>	<b>62.3</b>	<b>24.9</b>	<b>3.2</b>	<b>2.2</b>	<b>2.0</b>	<b>1.2</b>	<b>0.3</b>	<b>0.2</b>	<b>0.1</b>	<b>0.1</b>	<b>3.5</b>
<b>Reģioni/ Regions:</b>											
Rīga	47.1	36.4	3.7	3.4	1.8	0.8	0.1	0.5	0.2	0.1	5.9
Pierīga	72.1	18.1	2.5	1.8	1.2	0.8	0.2	0.2	0.1	0.1	2.9
Vidzeme	87.3	8.3	1.2	0.8	0.7	0.4	0.2	0.0	0.1	0.2	0.8
Kurzeme	76.8	13.7	1.9	2.4	0.7	2.6	0.4	0.0	0.1	0.0	1.4
Zemgale	71.6	16.5	3.7	1.7	1.6	2.7	0.4	0.0	0.1	0.1	1.6
Latgale	46.0	36.4	5.1	1.3	6.4	0.5	0.4	0.1	0.1	0.0	3.7
<b>Republikas pilsētas/ Cities:</b>											
Rīga	47.1	36.4	3.7	3.4	1.8	0.8	0.1	0.5	0.2	0.1	5.9
Daugavpils	20.1	48.6	7.6	2.0	13.3	0.9	0.4	0.2	0.1	0.0	6.8
Jelgava	61.0	25.4	5.1	2.4	1.7	1.3	0.7	0.1	0.2	0.1	2.0
Jēkabpils	62.8	25.3	3.0	1.6	2.6	0.9	0.8	0.2	0.1	0.0	2.7
Jūrmala	52.6	33.3	3.6	2.5	1.6	0.9	0.6	0.8	0.2	0.1	3.8
Liepāja	58.6	28.1	3.1	4.4	1.0	2.9	0.1	0.1	0.2	0.0	1.5
Rēzekne	47.0	42.5	1.4	1.2	2.2	0.2	0.1	0.1	0.1	0.0	5.2
Valmiera	84.6	10.5	1.6	0.9	0.8	0.4	0.3	0.0	0.1	0.1	0.7
Ventspils	59.1	26.2	4.2	4.4	1.0	0.8	1.5	0.1	0.2	0.1	2.4

**A-27-D PASTĀVĪGO IEDZĪVOTĀJU ETNISKAIS SASTĀVS REĢIONOS  
1979. UN 2019. GADA SĀKUMĀ**

A-27-D ETHNIC COMPOSITION OF USUALLY RESIDENT POPULATION IN REGIONS;  
AT THE BEGINNING OF 1979 AND 2019  
(procentos/ per cent)

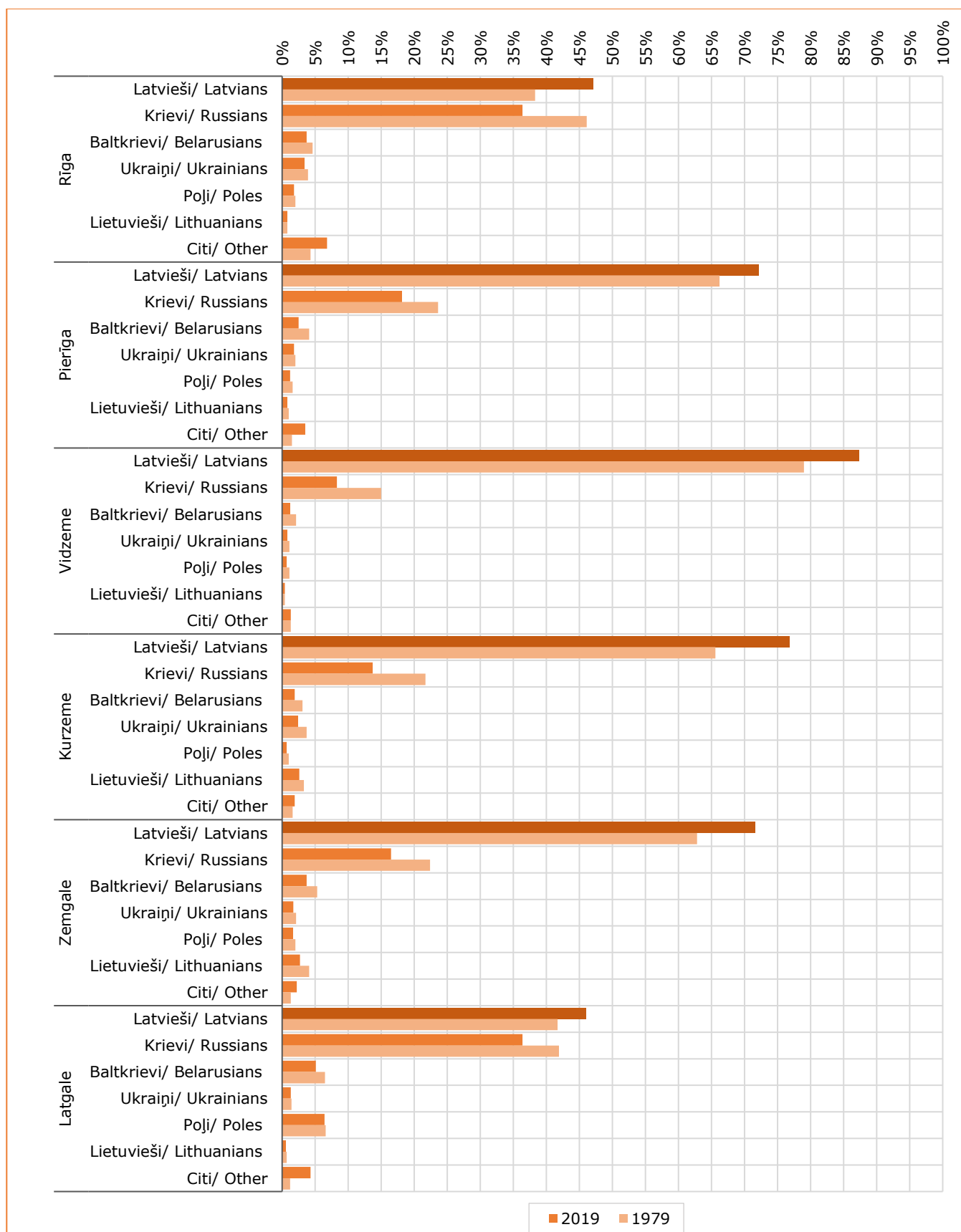

**A-28 PASTĀVĪGO IEDZĪVOTĀJU SKAITS PĒC DZIMUMA, FAKTISKĀS UN REĢISTRĒTĀS DZĪVESVIETAS REĢIONOS, REPUBLIKAS PILSĒTĀS UN NOVADOS 2019. GADA SĀKUMĀ**

A-28 USUALLY RESIDENT POPULATION IN REGIONS, CITIES AND MUNICIPALITIES BY SEX, USUAL AND REGISTERED PLACE OF RESIDENCE; AT THE BEGINNING OF 2019

	Pēc faktiskās dzīvesvietas/ By usual place of residence			Pēc reģistrētās dzīvesvietas/ By registered place of residence		
	pavisam total	vīrieši males	sievietes females	pavisam total	vīrieši males	sievietes females
<b>Latvija/ Latvia</b>	<b>1919968</b>	<b>884909</b>	<b>1035059</b>	<b>1919968</b>	<b>884909</b>	<b>1035059</b>
<b>Reģioni/ Regions:</b>						
Rīga	632614	281558	351056	626147	277504	348643
Pierīga	370589	175183	195406	371459	175691	195768
Vidzeme	186095	87346	98749	187871	88498	99373
Kurzeme	240113	111516	128597	241424	112309	129115
Zemgale	230331	108775	121556	231551	109496	122055
Latgale	260226	120531	139695	261516	121411	140105
<b>Republikas pilsētas/ Cities:</b>						
Rīga	632614	281558	351056	626147	277504	348643
Daugavpils	82604	36777	45827	82029	36332	45697
Jelgava	55972	25483	30489	55415	25089	30326
Jēkabpils	22076	10066	12010	21994	9991	12003
Jūrmala	49325	22494	26831	49687	22816	26871
Liepāja	68945	30705	38240	68569	30447	38122
Rēzekne	27820	12200	15620	27324	11879	15445
Valmiera	23125	10173	12952	23110	10152	12958
Ventspils	34377	15476	18901	34283	15387	18896
<b>Novadi/ Municipalities:</b>						
Aglonas	3191	1569	1622	3220	1595	1625
Aizkraukles	8036	3648	4388	8002	3623	4379
Aizputes	8192	3918	4274	8343	4015	4328
Aknīstes	2492	1270	1222	2558	1316	1242
Alojas	4630	2245	2385	4746	2323	2423
Alsungas	1289	612	677	1332	637	695
Alūksnes	14153	6549	7604	14309	6651	7658
Amatas	4983	2492	2491	5042	2536	2506
Apes	3295	1633	1662	3332	1669	1663
Auces	6153	2841	3312	6321	2942	3379
Ādažu	11391	5415	5976	11322	5347	5975
Babītes	10704	5078	5626	10542	4940	5602
Baldones	5468	2619	2849	5480	2628	2852
Baltinavas	963	474	489	986	487	499
Balvu	11977	5622	6355	12066	5682	6384
Bauskas	22784	10820	11964	22906	10927	11979
Beverīnas	2949	1462	1487	2998	1497	1501
Brocēnu	5634	2640	2994	5692	2685	3007
Burtnieku	7485	3776	3709	7586	3836	3750
Carnikavas	8738	4407	4331	8902	4532	4370
Cesvaines	2339	1128	1211	2394	1154	1240
Cēsu	16372	7257	9115	16311	7247	9064
Cīblas	2429	1186	1243	2514	1234	1280
Dagdas	6777	3271	3506	6899	3335	3564
Daugavpils	20149	9899	10250	20641	10291	10350
Dobeles	19517	9259	10258	19644	9329	10315
Dundagas	3641	1737	1904	3657	1767	1890
Durbes	2626	1296	1330	2711	1353	1358
Engures	7054	3365	3689	7131	3394	3737
Ērgļu	2689	1267	1422	2760	1320	1440
Garkalnes	8557	4280	4277	8566	4268	4298
Grobiņas	8394	3961	4433	8452	4003	4449
Gulbenes	20079	9550	10529	20281	9689	10592
Iecavas	8359	3977	4382	8396	4016	4380
Ikšķiles	9708	4634	5074	9658	4580	5078
Ilūkstes	6615	3121	3494	6722	3200	3522
Inčukalna	7640	3665	3975	7596	3651	3945
Jaunjelgavas	5140	2537	2603	5251	2611	2640
Jaunpiebalgas	2019	953	1066	2054	970	1084
Jaunpils	2178	1096	1082	2231	1131	1100
Jelgavas	22011	10778	11233	22464	11077	11387
Jēkabpils	4293	2128	2165	4390	2190	2200
Kandavas	7664	3727	3937	7674	3743	3931

IEDZĪVOTĀJI/ POPULATION

A-28 turpinājums

A-28 continued

	Pēc faktiskās dzīvesvietas/ By actual place of residence			Pēc reģistrētās dzīvesvietas/ By registered place of residence		
	pavisam total	vīrieši males	sievietes females	pavisam total	vīrieši males	sievietes females
Kārsavas	5278	2478	2800	5359	2524	2835
Kocēnu	5832	2814	3018	5874	2829	3045
Kokneses	5013	2430	2583	5060	2452	2608
Krāslavas	14155	6540	7615	14262	6621	7641
Krimuldas	4858	2381	2477	4933	2434	2499
Krustpils	5496	2743	2753	5613	2823	2790
Kuldīgas	22313	10513	11800	22496	10638	11858
Ķeguma	5344	2622	2722	5399	2654	2745
Ķekavas	23698	11378	12320	23555	11264	12291
Lielvārdes	9643	4523	5120	9704	4564	5140
Limbažu	16301	7829	8472	16550	8006	8544
Līgatnes	3264	1540	1724	3306	1573	1733
Līvānu	10832	4946	5886	10992	5037	5955
Lubānas	2226	1093	1133	2308	1136	1172
Ludzas	12196	5627	6569	12264	5673	6591
Madonas	22261	10510	11751	22506	10664	11842
Mazsalacas	2932	1331	1601	2998	1368	1630
Mālpils	3350	1593	1757	3407	1638	1769
Mārupes	20007	9612	10395	20030	9499	10531
Mērsraga	1439	682	757	1493	710	783
Naukšēnu	1701	840	861	1769	877	892
Neretas	3376	1705	1671	3406	1734	1672
Nīcas	3152	1581	1571	3189	1610	1579
Ogres	32997	15009	17988	32980	15006	17974
Olaines	19499	9043	10456	19247	8906	10341
Ozolnieku	9969	4734	5235	9963	4694	5269
Pārgaujas	3623	1814	1809	3697	1863	1834
Pāvilostas	2532	1239	1293	2626	1307	1319
Pļaviņu	4904	2325	2579	4898	2325	2573
Preiļu	9231	4196	5035	9219	4166	5053
Priekules	5067	2467	2600	5169	2531	2638
Priekuļu	7607	3593	4014	7632	3590	4042
Raunas	3023	1436	1587	3051	1472	1579
Rēzeknes	24687	12273	12414	25261	12683	12578
Riebiņu	4625	2318	2307	4741	2414	2327
Rojas	3427	1575	1852	3488	1625	1863
Ropažu	6834	3363	3471	6763	3330	3433
Rucavas	1478	744	734	1535	777	758
Rugāju	2108	1036	1072	2140	1061	1079
Rundāles	3356	1640	1716	3425	1682	1743
Rūjienas	4917	2323	2594	5003	2382	2621
Salacgrīvas	7228	3471	3757	7399	3585	3814
Salas	3332	1630	1702	3417	1680	1737
Salaspils	22659	10628	12031	22576	10569	12007
Saldus	22006	10468	11538	22241	10602	11639
Saulkrastu	6532	3191	3341	6624	3259	3365
Sējas	2128	1020	1108	2132	1023	1109
Siguldas	17761	8192	9569	17790	8205	9585
Skrīveru	3339	1589	1750	3427	1648	1779
Skrandas	4661	2218	2443	4721	2250	2471
Smiltenes	12015	5774	6241	12105	5845	6260
Stopiņu	10845	5180	5665	10865	5171	5694
Strenču	2915	1324	1591	2932	1344	1588
Talsu	27730	13125	14605	28019	13292	14727
Tērvetes	3339	1596	1743	3408	1639	1769
Tukuma	27848	13123	14725	27970	13225	14745
Vainodes	2285	1102	1183	2346	1144	1202
Valkas	7692	3477	4215	7782	3534	4248
Varakļānu	3056	1449	1607	3088	1461	1627
Vārkavas	1824	902	922	1829	912	917
Vecpiebalgas	3543	1788	1755	3643	1839	1804
Vecumnieku	7807	3827	3980	7957	3920	4037
Ventspils	10925	5457	5468	11062	5529	5533
Viesītes	3567	1749	1818	3636	1788	1848
Vijakas	4596	2228	2368	4703	2302	2401
Viļānu	5522	2598	2924	5650	2676	2974
Zilupes	2647	1270	1377	2695	1307	1388

**A-29 PASTĀVĪGO IEDZĪVOTĀJU GALVENĀS VECUMA GRUPAS UN DEMOGRĀFISKĀS SLODZES LĪMENIS REĢIONOS UN REPUBLIKAS PILSĒTĀS 2019. GADA SĀKUMĀ**

A-29 USUALLY RESIDENT POPULATION IN REGIONS AND CITIES BY MAIN AGE GROUP AND LEVEL OF DEMOGRAPHIC BURDEN; AT THE BEGINNING OF 2019

	Pastāvīgo iedzīvotāju skaits Usually resident population									Demogrāfiskā slodze Demographic burden
	līdz darbības vecumam under working age			darbības vecumā of working age			virs darbības vecuma over working age			
	pavisam total	vīrieši males	sievietes females	pavisam total	vīrieši males	sievietes females	pavisam total	vīrieši males	sievietes females	
<b>Latvija</b> <i>Latvia</i>	<b>305080</b>	<b>157277</b>	<b>147803</b>	<b>1176596</b>	<b>578489</b>	<b>598107</b>	<b>438292</b>	<b>149143</b>	<b>289149</b>	<b>632</b>
<b>Reģioni/ Regions:</b>										
Rīga	98284	50656	47628	388712	183719	204993	145618	47183	98435	627
Pierīga	67674	34933	32741	227357	113245	114112	75558	27005	48553	630
Vidzeme	28259	14746	13513	113467	57109	56358	44369	15491	28878	640
Kurzeme	38123	19573	18550	145050	72163	72887	56940	19780	37160	655
Zemgale	37228	19100	18128	141876	71763	70113	51227	17912	33315	623
Latgale	35512	18269	17243	160134	80490	79644	64580	21772	42808	625
<b>Republikas pilsētas/ Cities:</b>										
Rīga	98284	50656	47628	388712	183719	204993	145618	47183	98435	627
Daugavpils	12397	6460	5937	49262	23641	25621	20945	6676	14269	677
Jelgava	10169	5210	4959	33959	16377	17582	11844	3896	7948	648
Jēkabpils	3587	1800	1787	13567	6664	6903	4922	1602	3320	627
Jūrmala	7114	3661	3453	30034	14626	15408	12177	4207	7970	642
Liepāja	11859	6162	5697	40798	19343	21455	16288	5200	11088	690
Rēzekne	4364	2254	2110	16853	7882	8971	6603	2064	4539	651
Valmiera	4068	2155	1913	13669	6191	7478	5388	1827	3561	692
Ventspils	5212	2661	2551	20529	9917	10612	8636	2898	5738	675

**A-30 IEDZĪVOTĀJU DABISKĀS KUSTĪBAS GALVENIE RĀDĪTĀJI**

A-30 KEY VITAL STATISTICS

Gads Year	Noslēgtas laulības Marriages	Šķirtas laulības Divorces	Dzimuši Births	Miruši Deaths	Dabiskais pieaugums Natural increase	Uz 1 000 iedzīvotāju Per 1 000 inhabitants					Miruši zīdaiņi Infant deaths	
						noslēgtas laulības marriages	šķirtas laulības divorces	dzimuši births	miruši deaths	dabiskais pieaugums natural increase	kopā total	uz 1 000 dzīvi dzimušo per 1 000 live births
1990	23619	10783	37918	34812	3106	8.9	4.0	14.2	13.1	1.1	521	13.7
2000	9211	6134	20302	32205	-11903	3.9	2.6	8.6	13.6	-5.0	210	10.3
2001	9258	5740	19726	32991	-13265	4.0	2.5	8.4	14.1	-5.7	217	11.0
2002	9738	5952	20127	32498	-12371	4.2	2.6	8.7	14.1	-5.4	197	9.8
2003	9989	4828	21151	32437	-11286	4.4	2.1	9.2	14.2	-5.0	198	9.4
2004	10370	5271	20551	32024	-11473	4.6	2.3	9.1	14.2	-5.1	191	9.3
2005	12544	6341	21879	32777	-10898	5.6	2.8	9.8	14.6	-4.8	168	7.7
2006	14616	7249	22871	33098	-10227	6.6	3.3	10.3	14.9	-4.6	170	7.4
2007	15486	7403	23958	33042	-9084	7.0	3.4	10.9	15.0	-4.1	203	8.5
2008	12946	6214	24397	31006	-6609	5.9	2.9	11.2	14.2	-3.0	161	6.6
2009	9925	5099	22044	29897	-7853	4.6	2.4	10.3	14.0	-3.7	168	7.6
2010	9290	4930	19781	30040	-10259	4.4	2.4	9.4	14.3	-4.9	110	5.6
2011	10760	8302	18825	28540	-9715	5.2	4.0	9.1	13.9	-4.8	124	6.6
2012	11244	7311	19897	29025	-9128	5.5	3.6	9.8	14.3	-4.5	125	6.3
2013	11436	7031	20596	28691	-8095	5.7	3.5	10.2	14.3	-4.1	91	4.4
2014	12515	6271	21746	28466	-6720	6.3	3.1	10.9	14.3	-3.4	83	3.8
2015	13617	5151	21979	28478	-6499	6.9	2.6	11.1	14.4	-3.3	90	4.1
2016	13002	6061	21968	28580	-6612	6.6	3.1	11.2	14.6	-3.4	81	3.7
2017	13150	5943	20828	28757	-7929	6.8	3.1	10.7	14.8	-4.1	86	4.1
2018	13058	5967	19314	28820	-9506	6.8	3.1	10.0	15.0	-5.0	61	3.2

**A-31-D IEDZĪVOTĀJU DABISKĀ KUSTĪBA PA MĒNEŠIEM 2018. GADĀ**

A-31-D VITAL STATISTICS BY MONTH; 2018

(skaits/ number)

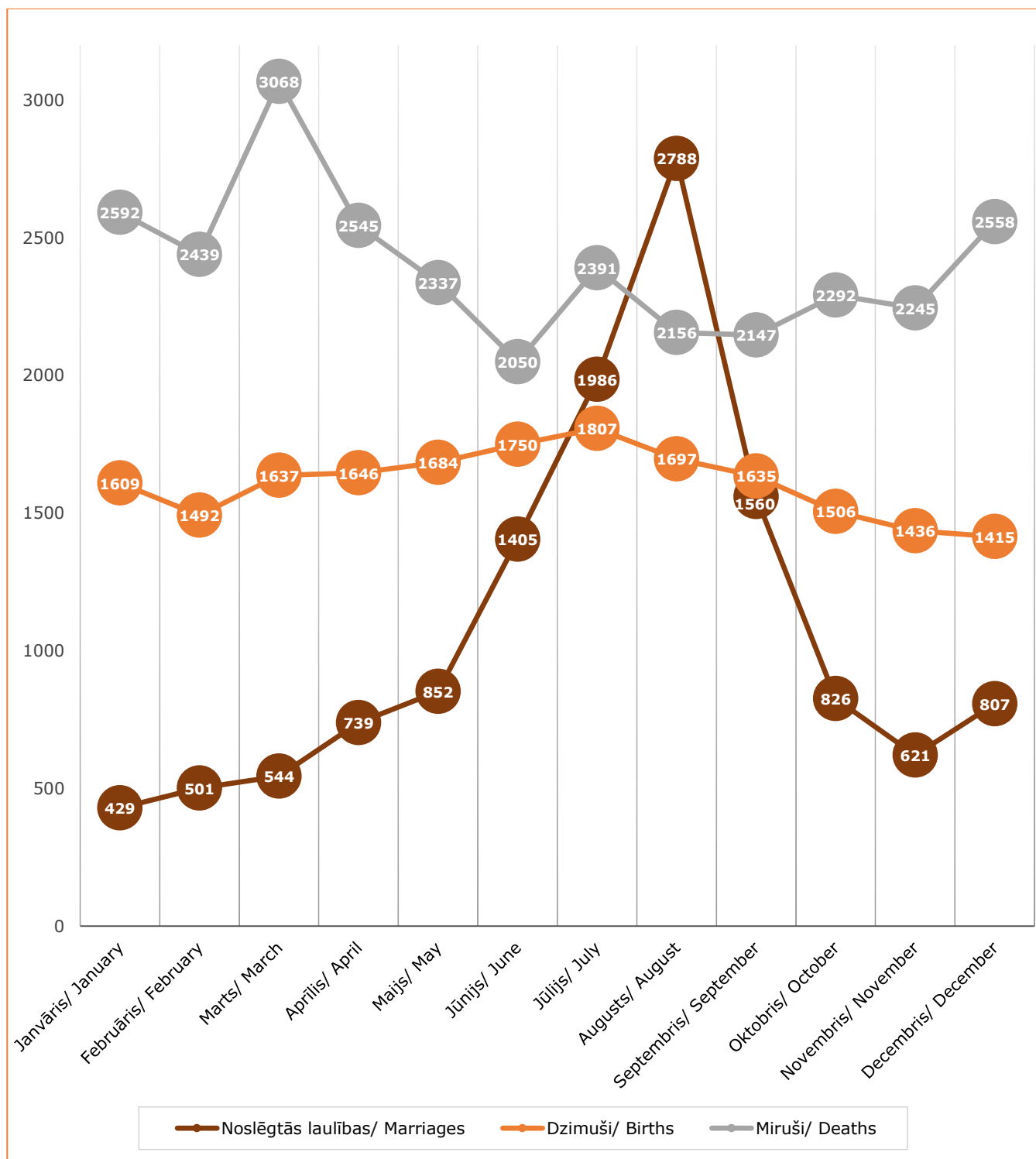

**A-32-D DZĪVI DZIMUŠIE UN MIRUŠIE LATVIJĀ**

A-32-D LIVE BIRTHS AND DEATHS IN LATVIA

(uz 1 000 iedzīvotāju/ per 1 000 inhabitants)

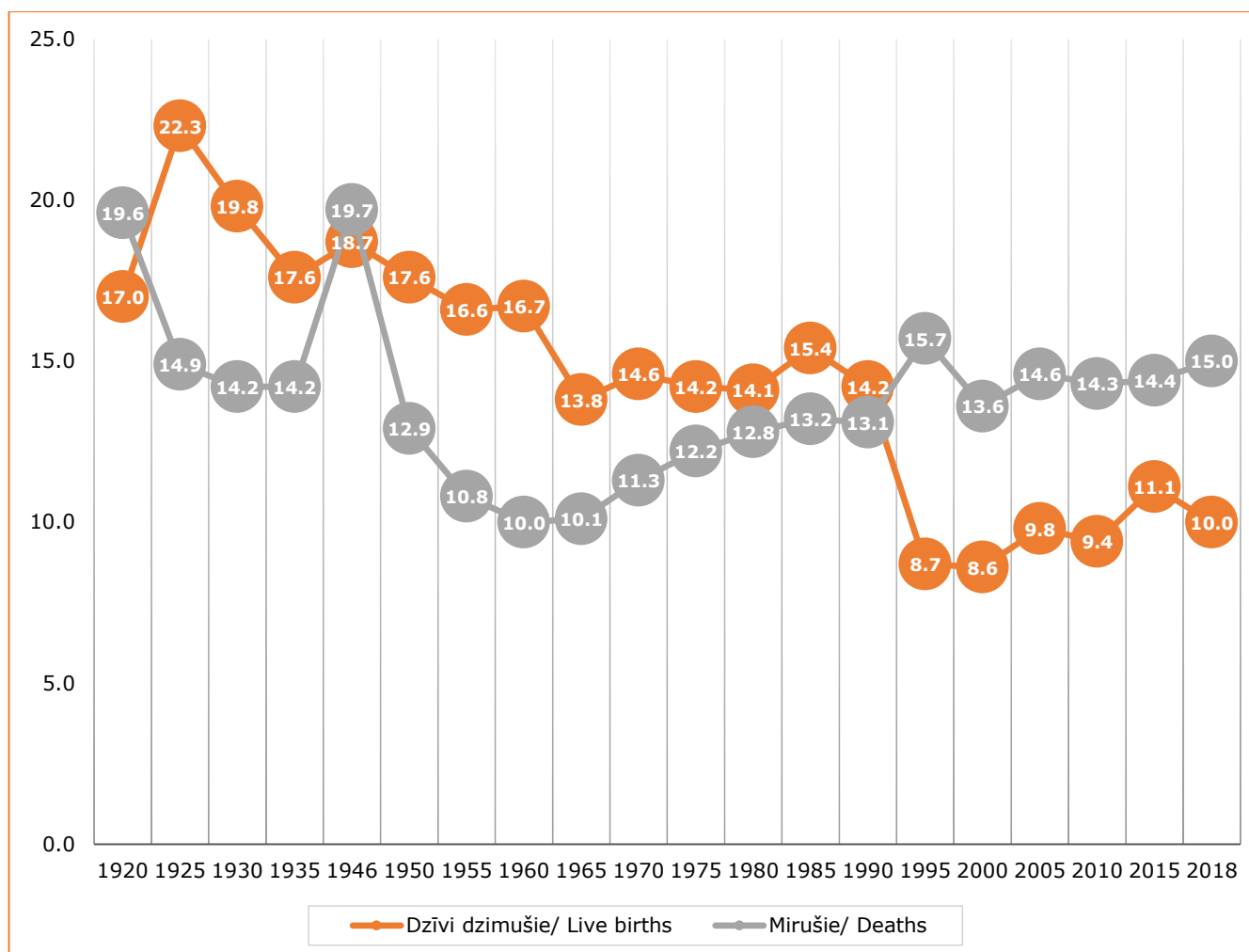

**A-33-D IEDZĪVOTĀJU DABISKĀ KUSTĪBA**

A-33-D KEY VITAL STATISTICS

(uz 1 000 iedzīvotāju/ per 1 000 inhabitants)

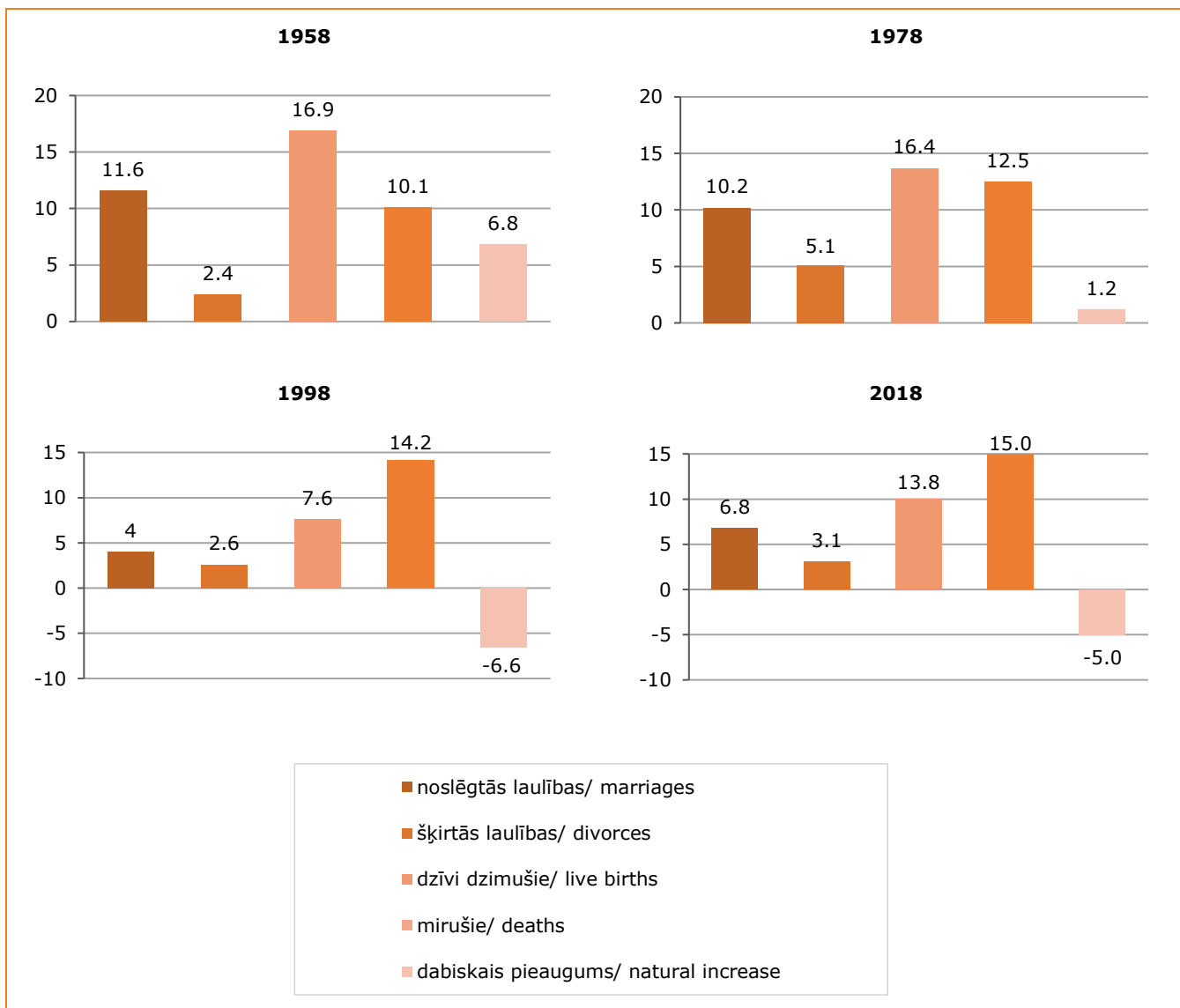

**A-34-D IEDZĪVOTĀJU DABISKĀ KUSTĪBA REĢIONOS**

A-34-D KEY VITAL STATISTICS IN STATISTICAL REGIONS

(uz 1 000 iedzīvotāju/ per 1 000 inhabitants)

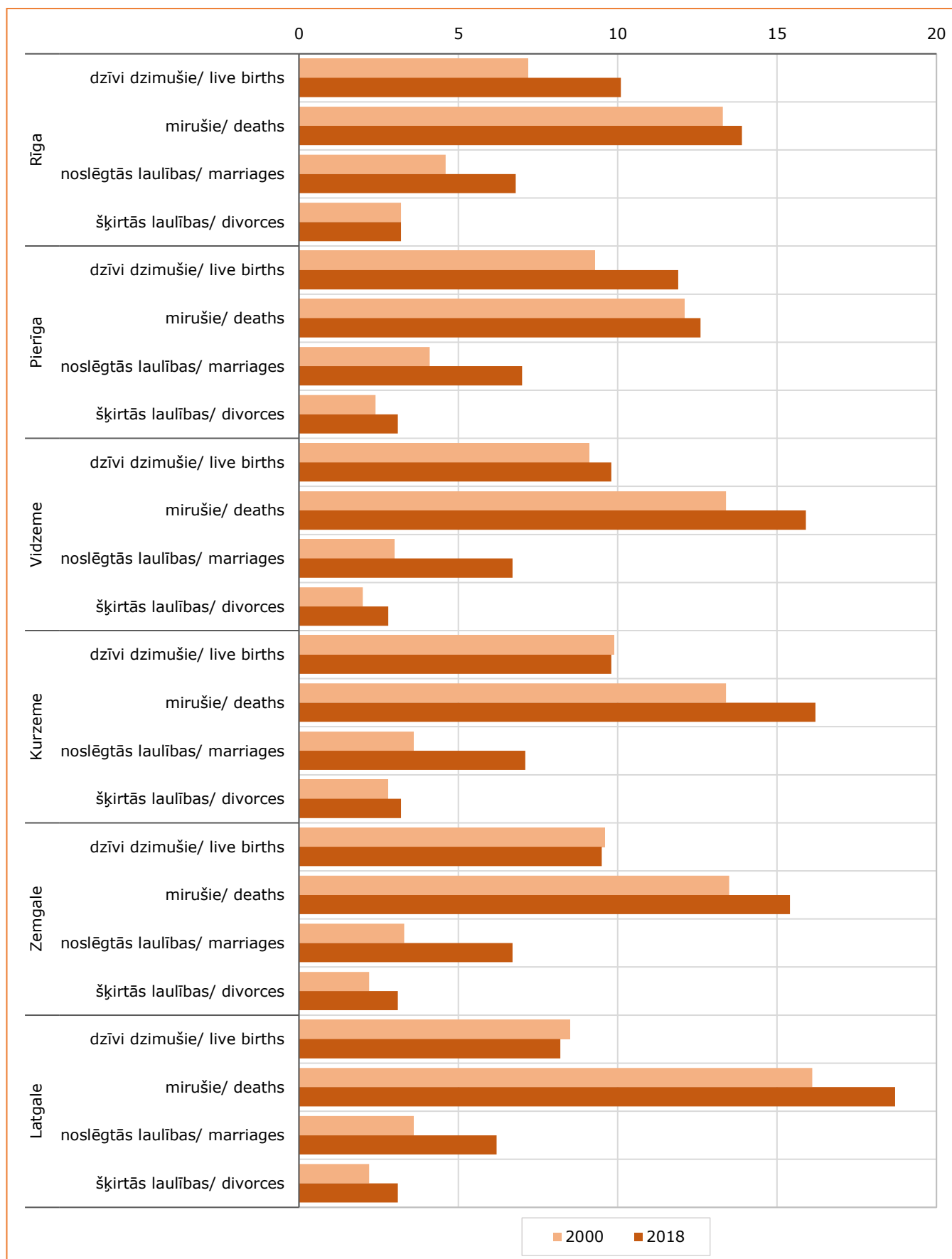

## A-35 IEDZĪVOTĀJU DABISKĀ KUSTĪBA REĢIONOS UN REPUBLIKAS PILSĒTĀS 2018. GADĀ

A-35 VITAL STATISTICS IN REGIONS AND CITIES; 2018

	Noslēgtas laulības Marriages	Šķirtas laulības Divorces	Dzimuši Births	Miruši Deaths	Dabis- kais pieau- gums Natural increase	Uz 1 000 iedzīvotāju Per 1 000 inhabitants				
						noslēgtas laulības marriages	šķirtas laulības divorces	dzimuši births	miruši deaths	dabiskais pieaugums natural increase
<b>Latvija/ Latvia</b>	<b>13058</b>	<b>5967</b>	<b>19314</b>	<b>28820</b>	<b>-9506</b>	<b>6.8</b>	<b>3.1</b>	<b>10.0</b>	<b>15.0</b>	<b>-5.0</b>
<b>Reģioni/ Regions:</b>										
Rīga	4330	2008	6391	8814	-2423	6.8	3.2	10.1	13.9	-3.8
Pierīga	2579	1140	4379	4644	-265	7.0	3.1	11.9	12.6	-0.7
Vidzeme	1262	516	1838	2979	-1141	6.7	2.8	9.8	15.9	-6.1
Kurzeme	1710	782	2370	3917	-1547	7.1	3.2	9.8	16.2	-6.4
Zemgale	1548	720	2196	3563	-1367	6.7	3.1	9.5	15.4	-5.9
Latgale	1629	801	2140	4903	-2763	6.2	3.1	8.2	18.7	-10.5
<b>Republikas pilsētas/ Cities:</b>										
Rīga	4330	2008	6391	8814	-2423	6.8	3.2	10.1	13.9	-3.8
Daugavpils	524	289	693	1359	-666	6.3	3.5	8.4	16.4	-8.0
Jelgava	385	188	582	761	-179	6.9	3.3	10.4	13.5	-3.1
Jēkabpils	147	72	182	320	-138	6.6	3.3	8.2	14.5	-6.3
Jūrmala	363	181	614	749	-135	7.4	3.7	12.5	15.2	-2.7
Liepāja	526	248	769	1083	-314	7.6	3.6	11.1	15.7	-4.6
Rēzekne	156	80	235	482	-247	5.6	2.9	8.4	17.2	-8.8
Valmiera	172	54	272	304	-32	7.4	2.3	11.8	13.2	-1.4
Ventspils	238	114	269	560	-291	6.9	3.3	7.8	16.2	-8.4

## A-36 ATSEVIŠĶU TAUTĪBU IEDZĪVOTĀJU DZIMSTĪBA, MIRSTĪBA UN DABISKAIS PIEAUGUMS

A-36 BIRTHS, DEATHS AND NATURAL INCREASE BY ETHNICITY

	2005	2010	2013	2014	2015	2016	2017	2018	
<b>Dzimušo skaits</b>	<b>21879</b>	<b>19781</b>	<b>20596</b>	<b>21746</b>	<b>21979</b>	<b>21968</b>	<b>20828</b>	<b>19314</b>	<b>Births, total</b>
tai skaitā:									of which:
latvieši	14635	12616	14936	15837	15830	16065	15524	14351	Latvians
lībieši (līvi)	1	1	3	1	1	2	-	2	Livs
baltkrievi	145	86	111	128	120	95	81	91	Belarusians
čigāni (romi)	112	76	71	66	52	62	41	52	Romanies
ebreji	25	11	30	30	40	24	24	29	Jews
igauņi	6	5	7	-	4	3	3	4	Estonians
krievi	3649	2194	3454	3554	3632	3347	2893	2633	Russians
lietuvieši	95	54	92	54	61	70	70	57	Lithuanians
poļi	175	83	183	183	165	148	115	101	Poles
ukraiņi	155	77	113	109	106	96	93	82	Ukrainians
vācieši	25	12	33	20	25	11	26	12	Germans
<b>Mirušo skaits</b>	<b>32777</b>	<b>30040</b>	<b>28691</b>	<b>28466</b>	<b>28478</b>	<b>28580</b>	<b>28757</b>	<b>28820</b>	<b>Deaths, total</b>
tai skaitā:									of which:
latvieši	17713	16486	15766	15597	15763	15906	15924	16014	Latvians
lībieši (līvi)	5	1	4	4	3	3	3	4	Livs
baltkrievi	1571	1499	1373	1475	1395	1435	1431	1437	Belarusians
čigāni (romi)	79	71	79	94	78	78	74	91	Romanies
ebreji	145	143	108	128	110	107	130	103	Jews
igauņi	55	41	40	33	44	48	38	39	Estonians
krievi	10294	9309	8917	8755	8689	8657	8713	8840	Russians
lietuvieši	601	513	452	485	469	505	476	474	Lithuanians
poļi	962	854	811	803	821	811	859	768	Poles
ukraiņi	860	779	820	782	820	759	789	762	Ukrainians
vācieši	44	44	42	34	37	35	40	44	Germans
<b>Iedzīvotāju dabiskais pieaugums</b>	<b>-10898</b>	<b>-10259</b>	<b>-8095</b>	<b>-6720</b>	<b>-6499</b>	<b>-6612</b>	<b>-7929</b>	<b>-9506</b>	<b>Natural increase</b>
tai skaitā:									of which:
latvieši	-3078	-3870	-830	240	67	159	-400	-1663	Latvians
lībieši (līvi)	-4	-	-1	-3	-2	-1	-3	-2	Livs
baltkrievi	-1426	-1413	-1262	-1347	-1275	-1340	-1350	-1346	Belarusians
čigāni (romi)	33	5	-8	-28	-26	-16	-33	-39	Romanies
ebreji	-120	-132	-78	-98	-70	-83	-106	-74	Jews
igauņi	-49	-36	-33	-33	-40	-45	-35	-35	Estonians
krievi	-6645	-7115	-5463	-5201	-5057	-5310	-5820	-6207	Russians
lietuvieši	-506	-459	-360	-431	-408	-435	-406	-417	Lithuanians
poļi	-787	-771	-628	-620	-656	-663	-744	-667	Poles
ukraiņi	-705	-702	-707	-673	-714	-663	-696	-680	Ukrainians
vācieši	-19	-32	-9	-14	-12	-24	-14	-32	Germans

**A-37-K PASTĀVĪGO IEDZĪVOTĀJU SKAITA IZMAIŅAS 2000.–2018. GADĀ**  
**A-37-K CHANGE IN USUALLY RESIDENT POPULATION; 2000–2018**  
 (procentos/ per cent)

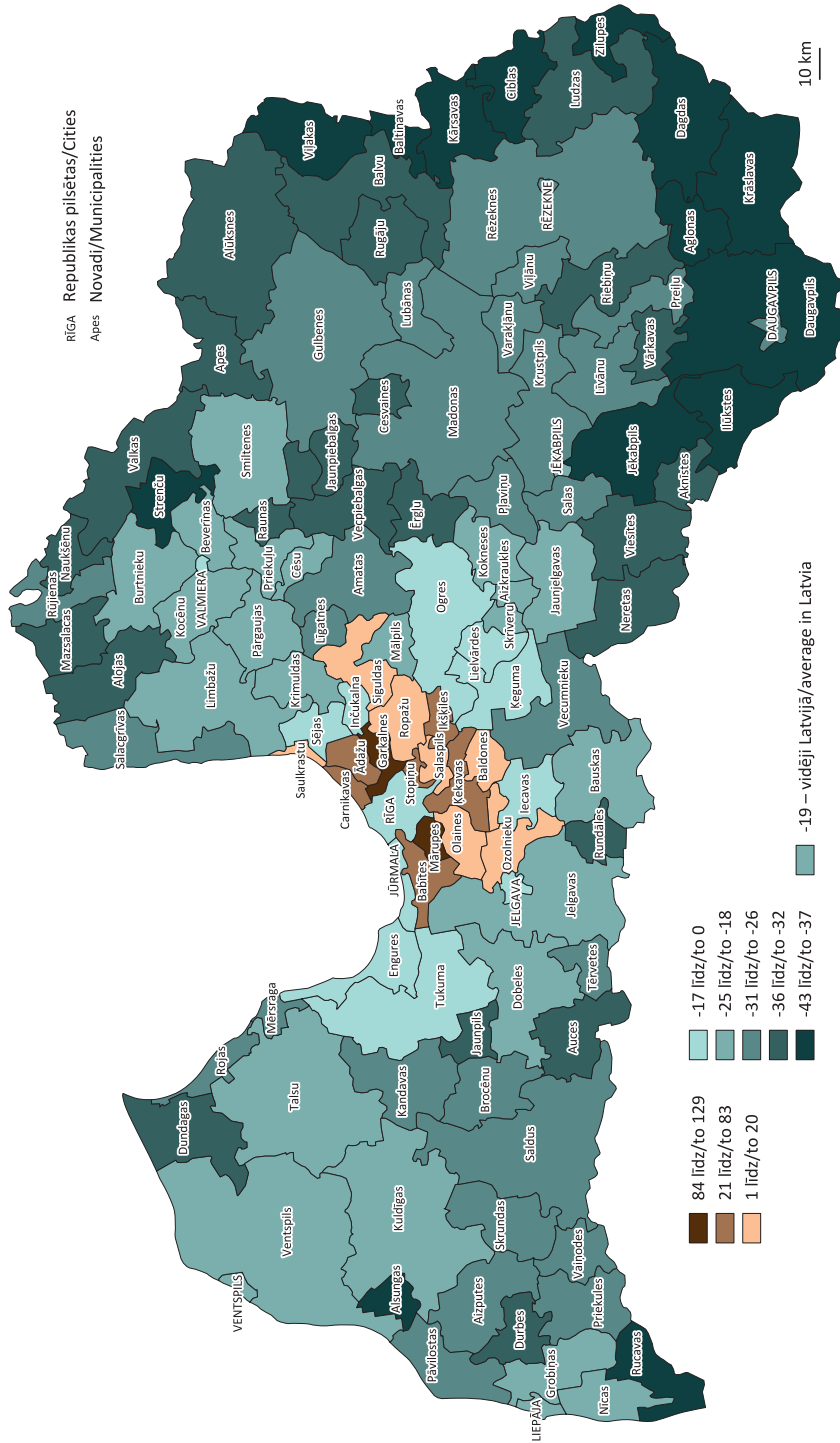

## B NOSLĒGTĀS UN ŠKIRTĀS LAULĪBAS MARRIAGES AND DIVORCES

2018. gadā Latvijā noslēgtas 13 058 un šķirtas 5 967 laulības. Noslēgto laulību skaits uz 1 000 iedzīvotāju Latvijā bija 6,8, bet šķirto laulību skaits – 3,1 (tādi rādītāji bija arī 2017. gadā).

Ar katru gadu samazinās laulību skaits jaunākās vecuma grupās. No 2018. gadā noslēgtajām laulībām 6 % vīriešu un 13 % sieviešu bija vecumā līdz 24 gadiem (2010. gadā – attiecīgi 16 % un 29 %, bet, piemēram, 2000. gadā – 30 % un 45 %). Īpaši samazinājies laulību skaits jauniešiem vecumā līdz 19 gadiem: 2018. gadā apprecējās 41 vīrietis un 163 sievietes, bet, piemēram, 2000. gadā – attiecīgi 217 un 787. Pirmo laulību noslēgušo vīriešu vidējais vecums bija 32, bet sieviešu – 30 gadi un, salīdzinot ar 2010. gadu, tas pieaudzis par trim gadiem.

Viens no demogrāfijas rādītājiem ir summārais laulātības koeficients sievietēm, kuras stājas pirmajā laulībā. Tas rāda vidējo noslēgto laulību skaitu sievietēm viņu dzīves laikā. 2000.–2004. gadā mazāk nekā puse sieviešu stājās reģistrētā laulībā. 2018. gadā jau apmēram 74 % attiecīgās paaudzes sieviešu stājās pirmajā laulībā.

Latvieši 81 % gadījumu noslēdza laulības ar savas tautības pārstāvi. Šis īpatsvars pēdējo desmit gadu laikā nav būtiski mainījies.

32 % vīriešu un tikpat sieviešu 2018. gadā noslēdza atkārtotu laulību. Joprojām lielākā daļa laulību tika reģistrētas dzimtsarakstu nodaļās – 86 %.

Lai arī kopējais laulību skaits 2018. gadā salīdzinājumā ar 2017. gadu samazinājās par 0,7 %, laulību noslēgušo senioru skaits pieauga 1,7 reizes. Šādu pieaugumu veicināja grozījumi likumā "Par valsts pensijām", kas nosaka, ka no 2019. gada laulātā nāves gadījumā viņa dzīvesbiedrs vienu gadu saņems pabalstu 50 % apmērā no mirušā laulātā pensijas.

Pērn laulību noslēdza 1 054 vīrieši un 791 sieviete vecumā no 60 gadiem (gadu iepriekš – 668 vīrieši un 442 sievietes). No visiem gada laikā laulātajiem 7,1 % bija seniori. Salīdzinājumā 2015. gadā tie bija 3,8 % un nākamajos gados – 4,1 % un 4,2 %.

Laulību skaita pieaugums gados vecākiem iedzīvotājiem mainīja arī laulāto vidējā vecuma rādītāju: salīdzinājumā ar 2017. gadu vīriešiem tas pieauga par 1,4 gadiem (no 36,3 gadiem līdz 37,7) un sievietēm par 1,5 gadiem (no 33,8 līdz 35,3).

Pēdējos trīs gados šķirto laulību skaits būtiski nemainās – 3,1 uz 1 000 iedzīvotāju gadā.

Vidējais šķirtās laulības ilgums pieaudzis no 12,9 gadiem 2010. gadā līdz 13,5 2018. gadā. 43 % laulību šķirušo vīriešu un 51 % sieviešu bija vecumā līdz 39 gadiem.

No visām 2018. gadā šķirtajām laulībām vairāk nekā puse (52,4 %) bija ģimenes ar nepilngadīgiem bērniem. 2018. gadā šādās ģimenēs bija 4 528 bērni.

Straujš šķirto laulību rādītāju pieaugums bija vērojams 2011. gadā, kad 1. februārī stājās spēkā grozījumi Notariāta likumā. Ja agrāk laulību varēja šķirt tiesa, tad jau kopš 2011. gada to var arī zvērināts notārs, ja laulātajiem nav strīda par šķiršanu. Tas atviegloja laulības šķiršanas procesu, un daudzi laulātie pāri juridiski nokārtoja savas jau faktiski izirušās attiecības.

Noslēgto laulību skaits uz 1 000 iedzīvotāju Latvijā, salīdzinot ar citām Eiropas Savienības (ES) valstīm, ir samērā augsts – 2017. gadā Latvijā noslēgtas 6,8 laulības uz 1 000 iedzīvotāju, vēl vairāk laulību tika noslēgtas tikai Lietuvā (7,5 uz 1 000 iedzīvotāju) un Rumānijā (7,3).

In 2018, 13 058 marriages were concluded in Latvia, whereas 5 967 marriages were divorced. The number of marriages per 1 000 inhabitants comprised 6.8 and the number of divorces 3.1 (same numbers were registered also in 2017).

The number of marriages concluded at young age is gradually diminishing. In 2018, 6 % of men and 13 % of women entered into marriage before the age of 25 (in 2010 – 16 % and 29 %, and in 2000 – 30 % and 45 %, respectively). The number of marriages concluded by young people (aged under 20) has reduced significantly – from 217 males and 787 females in 2000 to 41 males and 163 females in 2018. The mean age at first marriage accounted for 32 years among males and for 30 years among females (rise of three years, compared to 2010).

The total marriage rate among females marrying for the first time also is one of the indicators characterising vital statistics. It shows the average number of marriages concluded among females during their lifetime. In 2000–2004, less than a half of the respective generation females registered their marriage, while in 2018 approximately 74 %.

Out of the total number of Latvian marriages, 81 % were concluded with the person having the same nationality. The share has not changed notably during the last decade.

In 2018, 32 % of men and the same share of women concluded marriage repeatedly. The greatest share of marriages – 86 % – still was registered in civil registry offices.

Regardless the fact that in 2018 the total number of marriages fell by 0.7 %, compared to 2017, the number of marriages concluded by elderly population grew 1.7 times. The rise was facilitated by the amendments to the law On State Pensions stipulating that as of 2019 in case of the death of a pension recipient the surviving spouse has a right to receive a benefit amounting to 50 % of the pension received by the person passed away for one year.

Last year, 1054 males and 791 females aged 60 and over registered marriage (one year ago those were 668 males and 442 females). Out of all people registering marriage during the year, elderly people accounted for 7.1 %. In 2015, those were 3.8 % and in the two following years 4.1 % and 4.2 %, respectively.

The rise in the number of marriages concluded by elderly people affected the indicator showing the average age at marriage: compared to 2017, it rose by 1.4 years among males (from 36.3 to 37.7 years) and by 1.5 years among females (from 33.8 to 35.3).

During the past three years, the number of divorces almost has not changed and annually accounts for 3.1 divorces per 1 000 inhabitants.

The average duration of marriage increased from 12.9 years in 2010 to 13.5 years in 2018. Out of all persons divorced, 43 % of males and 51 % of females were aged under 40.

More than half the total marriages divorced in 2018 (52.4 %) had minor children – totally 4 528 children lived in divorced families.

Sharp rise in the number of divorces was registered in 2011 when amendments to the Notariate Law came into force as of 1 February. Prior, only court had a right to divorce marriage, while as of 2011 this right is given also to sworn notaries if spouses have mutually agreed on the divorce. Such an approach facilitated divorcing process, and many couples were able to settle their actually non-existing relationship legally.

## NOSLĒGTĀS UN ŠĶIRTĀS LAULĪBAS/ MARRIAGES AND DIVORCES

Šķirto laulību skaits uz 1 000 iedzīvotāju 2017. gadā Latvijā bija visaugstākais – 3,1, nedaudz zemāks tas bija Lietuvā (3,0).

Compared to other EU countries, the number of marriages registered per 1 000 inhabitants in Latvia is rather high – 6.8 in 2017; higher indicator was recorded only in Lithuania (7.5) and Romania (7.3).

In 2017, Latvian divorce number per 1 000 inhabitants was the highest in the EU – 3.1, followed by Lithuania with 3.0.

**B-1 NOSLĒGTO LAULĪBU SKAITS UN VIDĒJAIS LAULĪBĀ STĀJUŠOS VECUMS**

**B-1 MARRIAGES AND AVERAGE AGE AT MARRIAGE**

Gads Year	Laulību skaits Marriages	No tām pirmā laulība Of which first marriage				Laulībā stājušos vidējais vecums Mean age at marriage		Pirmajā laulībā stājušos vidējais vecums Mean age at first marriage	
		vīrieši males	īpatsvars, % ratio, %	sievietes females	īpatsvars, % ratio, %	vīrieši males	sievietes females	vīrieši males	sievietes females
1990	23619	16782	71.1	17142	72.6	28.4	26.4	24.0	22.2
2000	9211	6479	70.3	6494	70.5	31.5	29.0	26.4	24.4
2001	9258	6671	72.1	6697	72.3	31.1	28.5	26.5	24.4
2002	9738	7121	73.1	7139	73.3	31.4	28.8	27.0	24.9
2003	9989	7284	72.9	7402	74.1	31.5	28.9	27.0	24.9
2004	10370	7632	73.6	7743	74.7	31.6	28.9	27.3	25.1
2005	12544	9008	71.8	9271	73.9	32.3	29.5	27.7	25.5
2006	14616	10496	71.8	10692	73.2	32.5	29.9	27.9	25.8
2007	15486	10993	71.0	11221	72.5	32.8	30.2	28.0	25.9
2008	12946	9345	72.2	9533	73.6	33.0	30.4	28.3	26.2
2009	9925	7104	71.6	7234	72.9	33.5	30.8	28.8	26.6
2010	9290	6693	72.0	6910	74.4	33.6	30.9	28.9	26.9
2011	10760	7723	71.8	7931	73.7	33.9	31.1	29.2	27.2
2012	11244	8071	71.8	8196	72.9	34.3	31.5	29.6	27.5
2013	11436	8114	71.0	8279	72.4	34.6	32.0	29.9	28.0
2014	12515	8778	70.1	8949	71.5	35.3	32.6	30.3	28.4
2015	13617	9686	71.1	9774	71.8	35.4	32.9	30.8	28.7
2016	13002	9273	71.3	9366	72.0	35.8	33.3	31.0	29.2
2017	13150	9237	70.2	9244	70.3	36.3	33.8	31.6	29.5
2018	13058	8915	68.3	8905	68.2	37.7	35.3	32.0	30.0

**B-2-D PIRMAJĀ LAULĪBĀ STĀJUŠOS VIDĒJAIS VECUMS**

**B-2-D MEAN AGE AT FIRST MARRIAGE**

(gadi/ years)

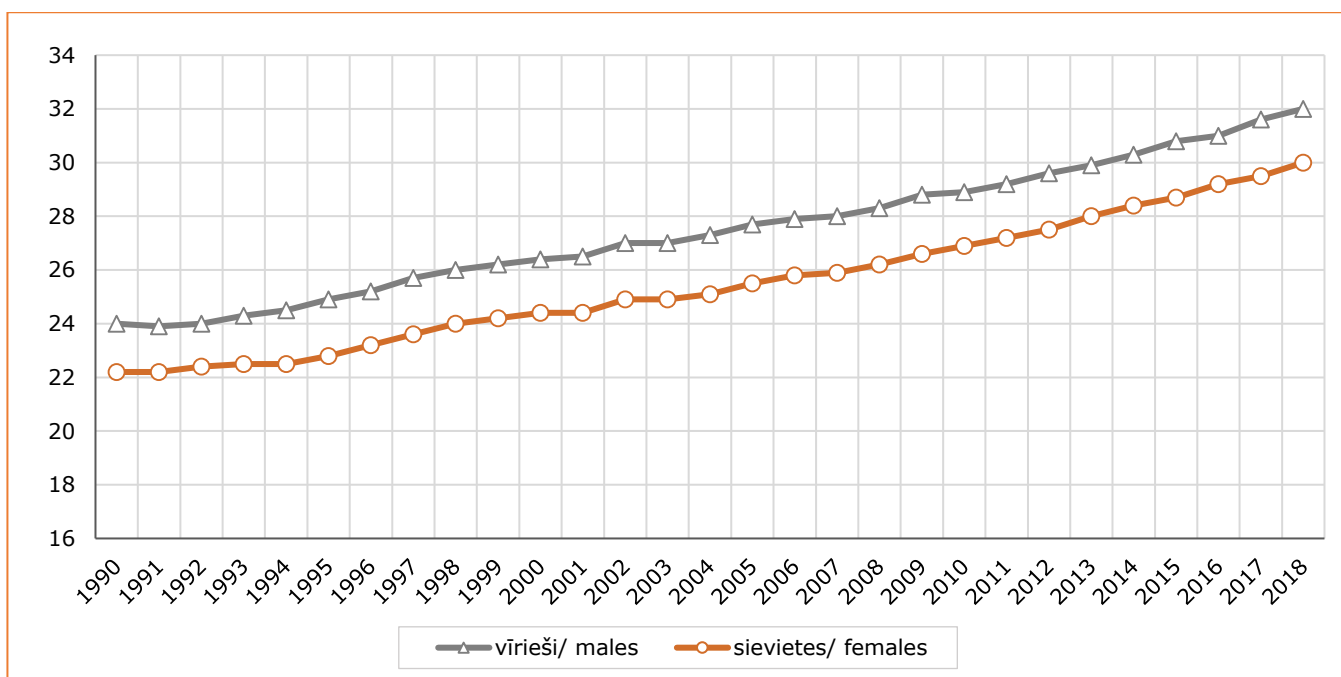

**B-3 NOSLĒGTĀS LAULĪBAS PĒC LAULĪBU NOSLĒGUŠO VECUMA UN DZIMUMA**  
**B-3 MARRIAGES BY AGE AND SEX OF BRIDE AND GROOM**

Gads Year	Pavisam Total	tai skaitā vecumā/ of which by age:							
		16-19	20-24	25-29	30-34	35-39	40-44	45-49	50+
<b>Virieši/ Males</b>									
1990	23619	1780	10521	4452	2189	1298	941	694	1744
2000	9211	217	2588	2719	1272	679	520	342	874
2001	9258	174	2585	2843	1387	689	504	327	749
2002	9738	158	2465	3044	1664	743	509	362	793
2003	9989	134	2531	3115	1693	806	530	374	806
2004	10370	128	2503	3195	1804	966	596	376	802
2005	12544	138	2733	3778	2314	1164	822	543	1052
2006	14616	156	2991	4361	2772	1519	879	679	1259
2007	15486	153	3058	4575	2864	1600	1080	763	1393
2008	12946	112	2392	3959	2402	1414	823	613	1231
2009	9925	60	1570	3135	1850	1139	673	518	980
2010	9290	65	1455	2865	1816	1044	655	470	920
2011	10760	64	1389	3456	2143	1278	814	508	1108
2012	11244	44	1331	3624	2177	1386	930	526	1226
2013	11436	47	1161	3488	2488	1412	981	592	1267
2014	12515	45	1073	3764	2777	1536	1086	734	1500
2015	13617	40	1109	3886	3161	1740	1240	821	1620
2016	13002	32	953	3615	3045	1769	1129	784	1675
2017	13150	46	802	3393	3173	1823	1275	894	1744
2018	13058	41	786	3038	3094	1848	1071	891	2289
<b>Sievietes/ Females</b>									
1990	23619	5853	8750	3148	1840	1179	820	591	1438
2000	9211	787	3351	2171	1049	541	394	279	639
2001	9258	719	3407	2326	1069	558	394	275	510
2002	9738	655	3366	2618	1286	593	380	302	538
2003	9989	592	3527	2722	1279	604	409	280	576
2004	10370	632	3562	2834	1355	692	448	292	555
2005	12544	670	4036	3430	1754	923	531	440	760
2006	14616	674	4527	4074	2069	1137	717	505	913
2007	15486	701	4666	4188	2219	1277	823	609	1003
2008	12946	512	3802	3650	1878	1090	654	459	901
2009	9925	312	2634	3003	1498	870	517	372	719
2010	9290	274	2402	2872	1410	812	502	344	674
2011	10760	282	2539	3465	1709	993	570	418	784
2012	11244	236	2428	3736	1801	1091	647	444	861
2013	11436	218	2163	3811	1912	1190	736	511	895
2014	12515	203	2145	4099	2280	1230	854	591	1113
2015	13617	178	2148	4414	2630	1413	941	682	1211
2016	13002	191	1814	4140	2579	1414	957	706	1201
2017	13150	159	1669	3950	2804	1476	1017	774	1301
2018	13058	163	1477	3647	2679	1539	982	773	1798

**B-4 SPECIĀLIE LAULĀTĪBAS KOEFICIENTI**

**B-4 AGE-SPECIFIC MARRIAGE RATES**

(uz 1 000 attiecīgā dzimuma un vecuma iedzīvotāju/ per 1 000 inhabitants of corresponding age and sex)

Gads Year	Pavisam <sup>1</sup> Total <sup>1</sup>	tai skaitā vecumā/ of which by age:							
		16-19	20-24	25-29	30-34	35-39	40-44	45-49	50+
<b>Virieši/ Males</b>									
1990	24.9	18.6	110.1	42.6	22.3	14.6	12.5	8.2	5.7
2000	10.5	2.4	31.7	32.8	16.1	8.0	6.1	4.7	2.9
2001	10.6	1.9	31.8	34.9	17.6	8.5	5.9	4.5	2.5
2002	11.2	1.7	30.3	38.1	21.1	9.5	6.0	4.9	2.7
2003	11.5	1.4	30.4	39.6	21.5	10.6	6.4	5.0	2.7
2004	12.0	1.4	29.4	41.2	23.0	12.9	7.3	4.9	2.7
2005	14.6	1.5	31.6	49.4	29.8	15.7	10.4	7.0	3.6
2006	17.1	1.8	34.0	57.3	36.0	20.4	11.6	8.7	4.3
2007	18.2	1.8	34.2	59.7	37.8	21.3	14.6	9.7	4.7
2008	15.4	1.4	26.9	51.0	32.3	18.9	11.4	7.9	4.1
2009	12.0	0.8	18.3	40.4	25.7	15.5	9.6	6.9	3.3
2010	11.5	1.0	17.9	37.6	26.3	14.5	9.5	6.5	3.1
2011	13.6	1.1	17.8	45.7	31.9	18.3	11.9	7.3	3.7
2012	14.4	0.8	17.7	47.6	32.6	20.3	13.6	7.8	4.0
2013	14.8	1.0	16.3	46.0	36.8	21.2	14.4	9.0	4.1
2014	16.4	1.0	16.1	50.3	40.3	23.6	16.1	11.3	4.9
2015	18.1	0.9	18.1	52.7	45.3	27.3	18.5	12.7	5.2
2016	17.5	0.7	17.2	50.4	43.2	28.1	17.1	12.2	5.4
2017	17.9	1.0	15.9	49.1	44.6	29.0	19.8	13.9	5.6
2018	17.9	0.9	16.9	46.1	43.3	28.9	17.0	13.9	7.4
<b>Sievietes/ Females</b>									
1990	20.6	65.8	97.4	30.3	18.3	12.6	10.1	6.3	2.9
2000	8.6	9.0	42.3	26.7	13.0	6.1	4.3	3.4	1.3
2001	8.7	8.1	43.3	29.1	13.3	6.6	4.3	3.3	1.1
2002	9.1	7.2	42.6	33.4	16.0	7.3	4.2	3.6	1.1
2003	9.4	6.5	43.9	35.3	16.1	7.6	4.5	3.3	1.2
2004	9.8	7.1	43.4	37.3	17.2	8.9	5.1	3.4	1.2
2005	11.9	7.6	48.6	45.9	22.5	12.0	6.3	5.1	1.6
2006	14.0	7.9	54.0	55.3	27.1	14.7	8.8	5.8	1.9
2007	14.9	8.6	54.9	56.9	29.7	16.6	10.5	7.0	2.1
2008	12.6	6.7	44.9	49.3	25.7	14.3	8.6	5.3	1.9
2009	9.8	4.4	32.2	40.5	21.1	11.6	7.0	4.5	1.5
2010	9.4	4.3	30.8	39.2	20.6	11.1	6.9	4.3	1.4
2011	11.0	5.0	34.1	47.8	25.7	14.0	7.9	5.5	1.6
2012	11.7	4.6	34.1	51.3	27.5	15.8	9.0	6.0	1.8
2013	12.1	4.7	32.1	52.7	29.1	17.7	10.3	7.1	1.8
2014	13.4	4.7	34.1	57.7	34.5	18.8	12.1	8.4	2.3
2015	14.7	4.2	37.2	63.3	39.4	22.0	13.5	9.8	2.5
2016	14.2	4.6	34.6	61.0	38.3	22.5	14.1	10.2	2.5
2017	14.6	3.8	35.2	60.5	41.2	23.7	15.4	11.2	2.7
2018	14.6	3.8	34.0	58.9	39.4	24.6	15.2	11.3	3.7

<sup>1</sup> Uz 1 000 iedzīvotāju vecumā no 15 gadiem/ Per 1 000 inhabitants aged 15 and over.

**B-5-D SPECIĀLIE LAULĀTĪBAS KOEFICIENTI (5 GADU VECUMA GRUPĀS)  
1990. UN 2018. GADĀ**

B-5-D AGE SPECIFIC MARRIAGE RATES (BY 5-YEAR AGE GROUP); 1990 AND 2018  
(uz 1 000 attiecīgā dzimuma un vecuma iedzīvotāju/  
per 1 000 inhabitants of corresponding age and sex)

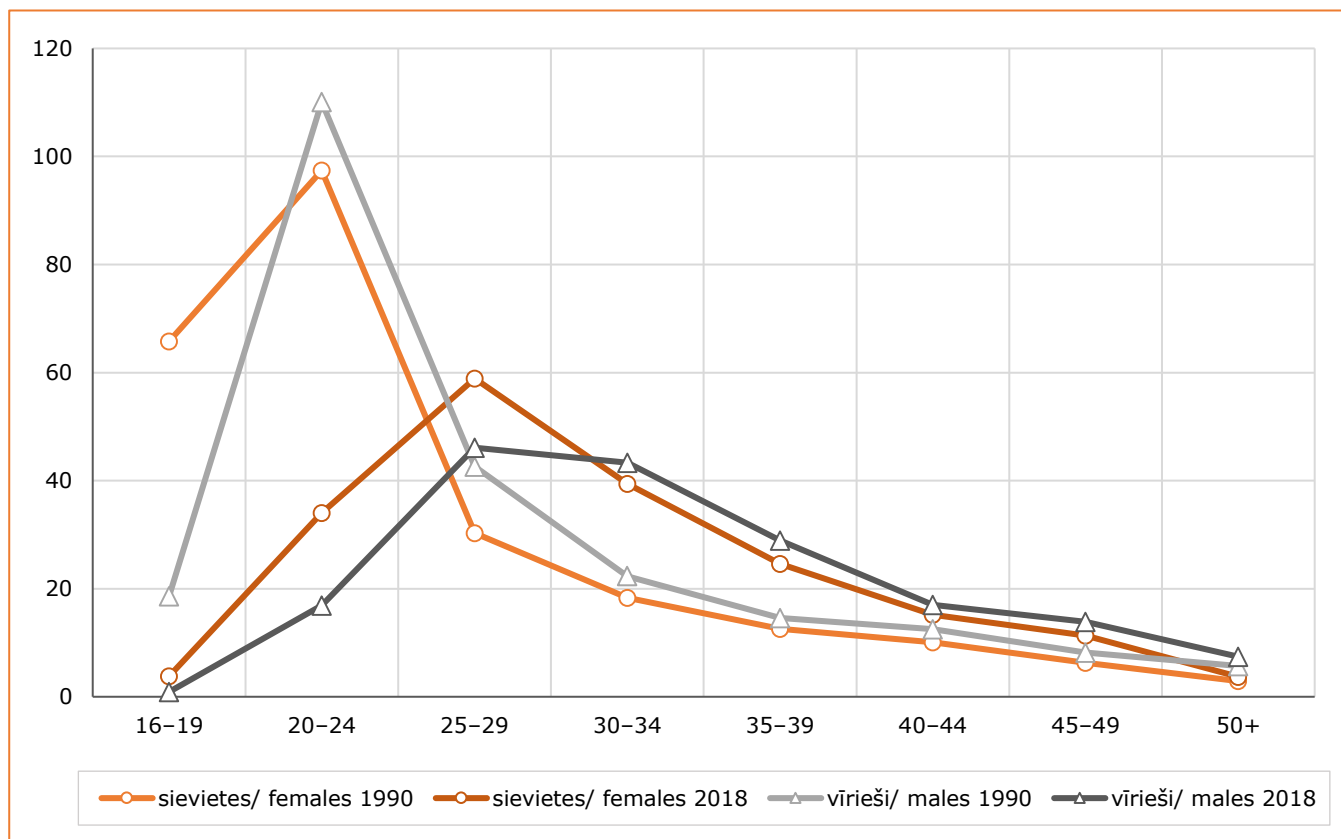

**B-6-D ŠĶIRTĀS LAULĪBAS UZ 1 000 NOSLĒGTU LAULĪBU UN VIDĒJAIS LAULĪBAS ILGUMS**

B-6-D DIVORCES PER 1 000 MARRIAGES AND AVERAGE DURATION OF DIVORCED MARRIAGE

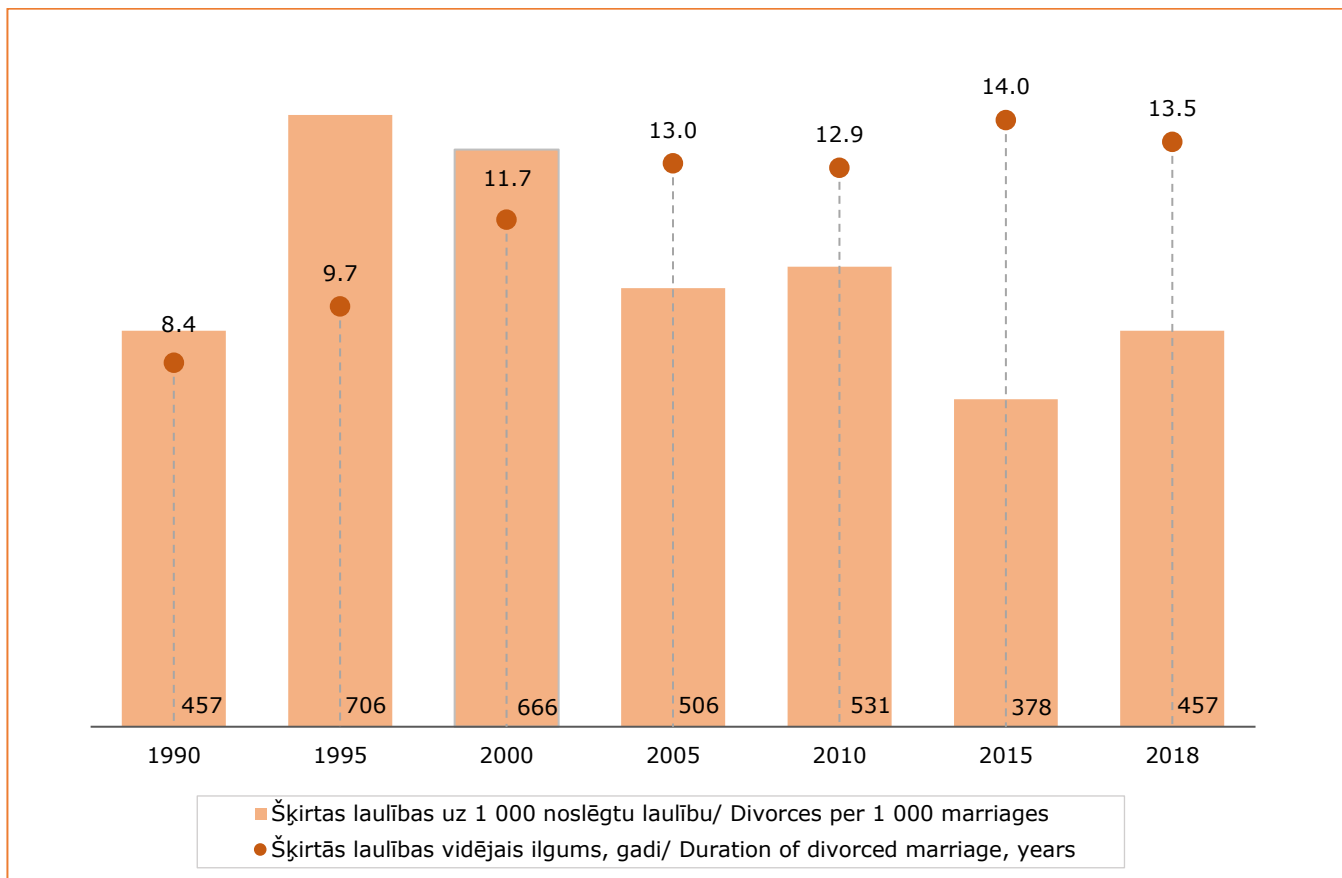

**B-7 SPECIĀLIE LAULĀTĪBAS KOEFICIENTI SIEVIETĒM PIRMAJĀ LAULĪBĀ**

B-7 AGE-SPECIFIC FIRST MARRIAGE RATES AMONG FEMALES

Gads Year	Speciālie laulātības koeficienti Age-specific marriage rates (uz 1 000 attiecīgā vecuma sievietēšu/ per 1 000 females of corresponding age)								Summārais laulātības koeficients sievietēm pirmajā laulībā Total first - marriage rate among females
	15-49	15-19	20-24	25-29	30-34	35-39	40-44	45-49	
1990	26.3	65.5	89.5	18.7	6.7	3.0	1.5	0.8	0.93
2000	11.0	9.0	41.3	20.8	5.5	1.7	0.7	0.4	0.40
2001	11.3	8.1	42.5	23.6	6.0	1.8	0.7	0.3	0.42
2002	12.0	7.2	42.1	28.4	7.8	1.9	0.8	0.6	0.44
2003	12.5	6.5	43.1	30.7	8.2	2.2	0.8	0.4	0.46
2004	13.0	7.0	42.7	32.9	9.6	2.6	0.8	0.5	0.48
2005	15.6	7.6	47.9	40.9	13.6	3.9	1.1	0.6	0.58
2006	18.0	7.9	52.9	49.5	17.1	4.9	1.5	0.7	0.67
2007	19.0	8.5	54.0	51.3	19.4	5.2	1.9	0.8	0.71
2008	16.5	6.6	44.0	44.6	17.7	5.8	1.8	0.7	0.61
2009	12.7	4.4	31.5	36.6	15.0	4.6	1.4	0.5	0.47
2010	12.4	4.3	29.9	35.9	15.4	5.3	1.7	0.5	0.47
2011	16.2	5.0	33.3	43.1	18.8	7.2	2.1	0.9	0.55
2012	17.2	4.6	33.4	46.6	20.3	8.1	2.2	0.8	0.58
2013	17.7	4.7	31.3	48.6	21.8	9.4	2.8	1.1	0.60
2014	19.7	4.7	33.4	53.0	25.7	10.4	4.0	1.5	0.67
2015	22.0	4.2	36.2	58.6	30.2	12.8	4.8	1.8	0.74
2016	21.5	4.6	34.0	56.6	30.0	13.4	6.0	2.2	0.73
2017	21.5	3.7	34.4	56.3	31.8	13.4	6.0	2.5	0.74
2018	21.6	3.8	33.0	55.3	31.2	15.3	6.9	2.8	0.74

**B-8-D SUMMĀRAIS LAULĀTĪBAS KOEFICIENTS SIEVIETĒM PIRMAJĀ LAULĪBĀ**  
B-8-D TOTAL FIRST-MARRIAGE RATE AMONG FEMALES

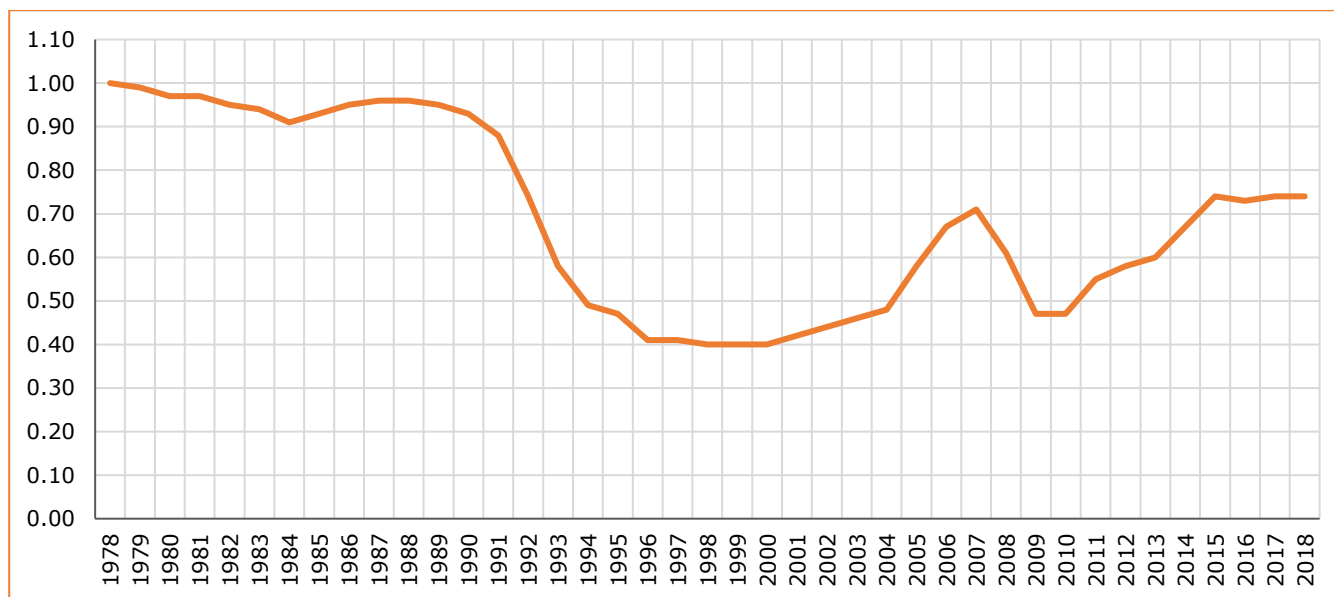

**B-9 2018. GADĀ LAULĪBAS NOSLĒGUŠO VECUMA UN DZIMUMA STRUKTŪRA**  
B-9 MARRIAGES BY AGE AND SEX; 2018

	Visas laulības/ All marriages				Pirmās laulības/ First marriages			
	vīrieši/ males		sievietes/ females		vīrieši/ males		sievietes/ females	
	pavisam total	procentos per cent	pavisam total	procentos per cent	pavisam total	procentos per cent	pavisam total	procentos per cent
<b>Latvija/ Latvia</b>	<b>13058</b>	<b>100</b>	<b>13058</b>	<b>100</b>	<b>8915</b>	<b>100</b>	<b>8905</b>	<b>100</b>
tai skaitā pēc vecuma/ of which by age:								
līdz 17/ under 18	-	-	24	0.2	-	-	24	0.3
18-19	41	0.3	139	1.1	41	0.5	139	1.6
20-24	786	6.0	1477	11.3	780	8.7	1434	16.1
25-29	3038	23.3	3647	27.9	2953	33.1	3422	38.4
30-34	3094	23.7	2679	20.5	2759	30.9	2120	23.8
35-39	1848	14.2	1539	11.8	1279	14.4	958	10.7
40-44	1071	8.2	982	7.5	551	6.2	444	5.0
45-49	891	6.8	773	5.9	290	3.3	190	2.1
50-54	722	5.5	598	4.6	117	1.3	77	0.9
55-59	513	3.9	409	3.1	57	0.6	38	0.4
60+	1054	8.1	791	6.1	88	1.0	59	0.7

**B-10 2018. GADĀ LAULĪBU NOSLĒGUŠO VECUMA STRUKTŪRA**  
B-10 MARRIAGES BY AGE OF BRIDE AND GROOM; 2018

	Laulību skaits Marriages	Līgavas vecums (gadi)/ Age of bride (years)									
		līdz 19 under 20	20-24	25-29	30-34	35-39	40-44	45-49	50-54	55-59	60+
<b>Kopā/ Total</b>	<b>13058</b>	<b>163</b>	<b>1477</b>	<b>3647</b>	<b>2679</b>	<b>1539</b>	<b>982</b>	<b>773</b>	<b>598</b>	<b>409</b>	<b>791</b>
Līgavaiņa vecums (gadi)/ Age of groom (years):											
līdz 19/ under 20	41	23	14	4	-	-	-	-	-	-	-
20-24	786	86	486	172	28	8	4	2	-	-	-
25-29	3038	41	679	1832	375	83	20	5	3	-	-
30-34	3094	12	215	1221	1251	304	74	15	1	1	-
35-39	1848	1	59	305	687	560	174	46	10	4	2
40-44	1071	-	16	60	215	330	288	115	28	17	2
45-49	891	-	5	35	78	164	243	238	99	20	9
50-54	722	-	-	12	33	52	118	201	207	72	27
55-59	513	-	1	2	9	21	34	84	139	137	86
60+	1054	-	2	4	3	17	27	67	111	158	665

NOSLĒGTĀS UN ŠĶIRTĀS LAULĪBAS/ MARRIAGES AND DIVORCES

**B-11 2018. GADĀ NOSLĒGTĀS LAULĪBAS PĒC LAULĪBU NOSLĒGUŠO TAUTĪBAS**  
B-11 MARRIAGES BY ETHNICITY OF BRIDE AND GROOM; 2018

	Laulību skaits Marriages	Līgavas tautība/ Ethnicity of bride										Total
		latvietes Latvians	lībietes (līvietes) Livs	krievietes Russians	baltkrievietes Belarusians	ukraiņietes Ukrainians	polietes Poles	lietuvietes Lithuanians	ebreji Jewes	čigāņietes (romietes) Romanies	citas tautības other	
<b>Kopā</b>	<b>13058</b>	<b>8247</b>	<b>-</b>	<b>3323</b>	<b>355</b>	<b>289</b>	<b>275</b>	<b>160</b>	<b>19</b>	<b>49</b>	<b>341</b>	<b>Total</b>
Līgavaņa tautība: <i>Ethnicity of groom:</i>												
latvieši	8297	6756	-	976	121	91	90	102	4	15	142	Latvians
lībieši (līvi)	1	1	-	-	-	-	-	-	-	-	-	Livs
krievi	3177	884	-	1730	147	129	113	32	9	3	130	Russians
baltkrievi	345	110	-	148	26	19	18	6	1	1	16	Belarusians
ukraiņi	286	79	-	144	14	21	12	2	1	1	12	Ukrainians
poļi	270	93	-	117	20	7	22	4	-	1	6	Poles
lietuvieši	157	90	-	38	6	5	8	5	-	-	5	Lithuanians
ebreji	37	11	-	13	2	2	1	1	2	-	5	Jews
čigāņi (romi)	39	7	-	5	-	-	-	-	-	27	-	Romanies
cita	449	216	-	152	19	15	11	8	2	1	25	other

**B-12 ETNISKI JAUKTAS LAULĪBAS**  
B-12 MIXED MARRIAGES

	Vīriešu, kuri laulājušies ar citas tautības sievietēm, īpatsvars Share of males having bride of different nationality				Sieviešu, kuras laulājušās ar citas tautības vīriešiem, īpatsvars Share of females having groom of different nationality				
	2015	2016	2017	2018	2015	2016	2017	2018	
	Latvieši	18.4	17.3	18.8	18.6	18.6	18.1	19.3	
Krievi	43.1	46.2	45.6	45.5	46.4	46.3	47.7	47.9	Russians
Baltkrievi	94.4	90.9	89.3	92.5	94.5	93.4	90.9	92.7	Belarusians
Ukraiņi	91.8	94.3	93.4	92.7	91.8	94.4	93.2	92.7	Ukrainians
Poļi	94.3	93.2	92.3	91.9	93.9	93.4	91.7	92.0	Poles

**B-13 2018. GADĀ NOSLĒGTĀS LAULĪBAS PĒC LAULĪBU NOSLĒGUŠO IEPRIEKŠĒJĀ ĢIMENES STĀVOKĻA**

B-13 MARRIAGES BY PREVIOUS MARITAL STATUS OF BRIDE AND GROOM; 2018

	Laulību skaits Marriages	Līgavas/ Brides			
		neprecējušās single	šķīrušās divorced	atraitnes widowed	
<b>Latvija</b>	<b>13058</b>	<b>8905</b>	<b>3662</b>	<b>491</b>	<b>Latvia</b>
tai skaitā līgavaņi: <i>of which groom:</i>					
neprecējušies	8915	7475	1332	108	single
šķīrušies	3869	1393	2176	300	divorced
atraitņi	274	37	154	83	widowed
<b>Rīga</b>	<b>4330</b>	<b>2986</b>	<b>1216</b>	<b>128</b>	<b>Riga</b>
tai skaitā līgavaņi: <i>of which groom:</i>					
neprecējušies	2897	2448	425	24	single
šķīrušies	1351	524	746	81	divorced
atraitņi	82	14	45	23	widowed

**B-14 2018. GADĀ NOSLĒGTĀS LAULĪBAS REĢIONOS UN REPUBLIKAS PILSĒTĀS PĒC LAULĪBU NOSLĒGUŠO VECUMA**

B-14 MARRIAGES IN REGIONS AND CITIES BY AGE OF BRIDE AND GROOM; 2018  
(pēc līgavaiņa dzīvesvietas/ by place of residence of groom)

	Laulību skaits Marriages	tai skaitā pēc vecuma (gadi)/ of which by age (years):										Vidējais vecums Mean age
		līdz 19 under 20	20-24	25-29	30-34	35-39	40-44	45-49	50-54	55-59	60+	
<b>Līgavaiņi Grooms</b>	<b>13058</b>	<b>41</b>	<b>786</b>	<b>3038</b>	<b>3094</b>	<b>1848</b>	<b>1071</b>	<b>891</b>	<b>722</b>	<b>513</b>	<b>1054</b>	<b>37.7</b>
<b>Reģioni/ Regions:</b>												
Rīga	4330	8	248	950	1107	650	327	285	201	187	367	37.8
Pierīga	2579	8	145	560	591	404	238	207	147	78	201	37.9
Vidzeme	1262	3	55	312	280	189	103	94	86	42	98	38.0
Kurzeme	1710	8	99	419	393	210	149	124	95	84	129	37.8
Zemgale	1548	5	109	365	351	213	127	94	94	68	122	37.6
Latgale	1629	9	130	432	372	182	127	87	99	54	137	37.0
<b>Republikas pilsētas/ Cities:</b>												
Rīga	4330	8	248	950	1107	650	327	285	201	187	367	37.8
Daugavpils	524	3	39	120	138	45	39	29	39	23	49	37.9
Jelgava	385	1	25	98	91	50	26	27	23	17	27	37.2
Jēkabpils	147	-	10	32	31	21	12	6	11	9	15	38.7
Jūrmala	363	4	17	74	70	50	37	38	27	15	31	39.4
Liepāja	526	4	24	129	126	67	40	39	35	21	41	37.9
Rēzekne	156	-	12	44	32	19	12	8	11	3	15	36.8
Valmiera	172	-	7	35	40	27	16	15	14	9	9	38.5
Ventspils	238	1	23	47	56	26	17	14	11	21	22	38.7
<b>Līgavas Brides</b>	<b>13058</b>	<b>163</b>	<b>1477</b>	<b>3647</b>	<b>2679</b>	<b>1539</b>	<b>982</b>	<b>773</b>	<b>598</b>	<b>409</b>	<b>791</b>	<b>35.3</b>
<b>Reģioni/ Regions:</b>												
Rīga	4330	47	436	1250	962	498	303	235	198	143	258	35.3
Pierīga	2579	23	264	692	549	339	222	159	111	76	144	35.4
Vidzeme	1262	15	118	356	255	159	96	86	59	37	81	35.8
Kurzeme	1710	18	201	461	338	192	140	102	94	63	101	35.7
Zemgale	1548	27	195	403	311	196	114	98	58	43	103	35.4
Latgale	1629	33	263	485	264	155	107	93	78	47	104	34.5
<b>Republikas pilsētas/ Cities:</b>												
Rīga	4330	47	436	1250	962	498	303	235	198	143	258	35.3
Daugavpils	524	9	90	139	78	53	39	35	29	16	36	35.2
Jelgava	385	5	47	105	87	43	29	22	13	9	25	34.9
Jēkabpils	147	4	15	36	24	19	10	11	8	7	13	37.2
Jūrmala	363	2	40	86	75	45	35	21	20	13	26	36.5
Liepāja	526	4	66	137	99	65	40	32	26	20	37	35.9
Rēzekne	156	2	21	49	26	16	10	10	10	5	7	34.4
Valmiera	172	1	14	47	34	26	13	11	10	7	9	36.0
Ventspils	238	5	30	60	40	22	17	16	20	11	17	36.8

**B-15 2017. UN 2018. GADĀ NOSLĒGTĀS LAULĪBAS REĢIONOS UN REPUBLIKAS PILSĒTĀS PĒC REĢISTRĀCIJAS VEIDA**

B-15 MARRIAGES IN REGIONS AND CITIES BY REGISTRATION PLACE;  
2017–2018

	Laulību skaits Marriages						Visas laulības pēc to reģistrācijas veida, % All marriages by registration place, %			
	kopā total		dzimtsarakstu nodaļā civil registry office		baznīcā church		dzimtsarakstu nodaļā civil registry office		baznīcā church	
	2017	2018	2017	2018	2017	2018	2017	2018	2017	2018
<b>Latvija/ Latvia</b>	<b>13150</b>	<b>13058</b>	<b>11289</b>	<b>11271</b>	<b>1861</b>	<b>1787</b>	<b>85.8</b>	<b>86.3</b>	<b>14.2</b>	<b>13.7</b>
<b>Reģioni/ Regions:</b>										
Rīga	4499	4330	3937	3802	562	528	87.5	87.8	12.5	12.2
Pierīga	2595	2579	2172	2177	423	402	83.7	84.4	16.3	15.6
Vidzeme	1155	1262	1004	1096	151	166	86.9	86.8	13.1	13.2
Kurzeme	1626	1710	1392	1460	234	250	85.6	85.4	14.4	14.6
Zemgale	1534	1548	1304	1357	230	191	85.0	87.7	15.0	12.3
Latgale	1741	1629	1480	1379	261	250	85.0	84.7	15.0	15.3
<b>Republikas pilsētas/ Cities:</b>										
Rīga	4499	4330	3937	3802	562	528	87.5	87.8	12.5	12.2
Daugavpils	608	524	560	491	48	33	92.1	93.7	7.9	6.3
Jelgava	397	385	343	337	54	48	86.4	87.5	13.6	12.5
Jēkabpils	144	147	126	136	18	11	87.5	92.5	12.5	7.5
Jūrmala	370	363	324	317	46	46	87.6	87.3	12.4	12.7
Liepāja	504	526	447	462	57	64	88.7	87.8	11.3	12.2
Rēzekne	166	156	150	132	16	24	90.4	84.6	9.6	15.4
Valmiera	175	172	159	155	16	17	90.9	90.1	9.1	9.9
Ventspils	243	238	222	212	21	26	91.4	89.1	8.6	10.9

**B-16-D NOSLĒGTO UN ŠĶIRTO LAULĪBU SKAITS**

B-16-D NUMBER OF MARRIAGES AND DIVORCES

(uz 1 000 iedzīvotāju/ per 1 000 inhabitants)

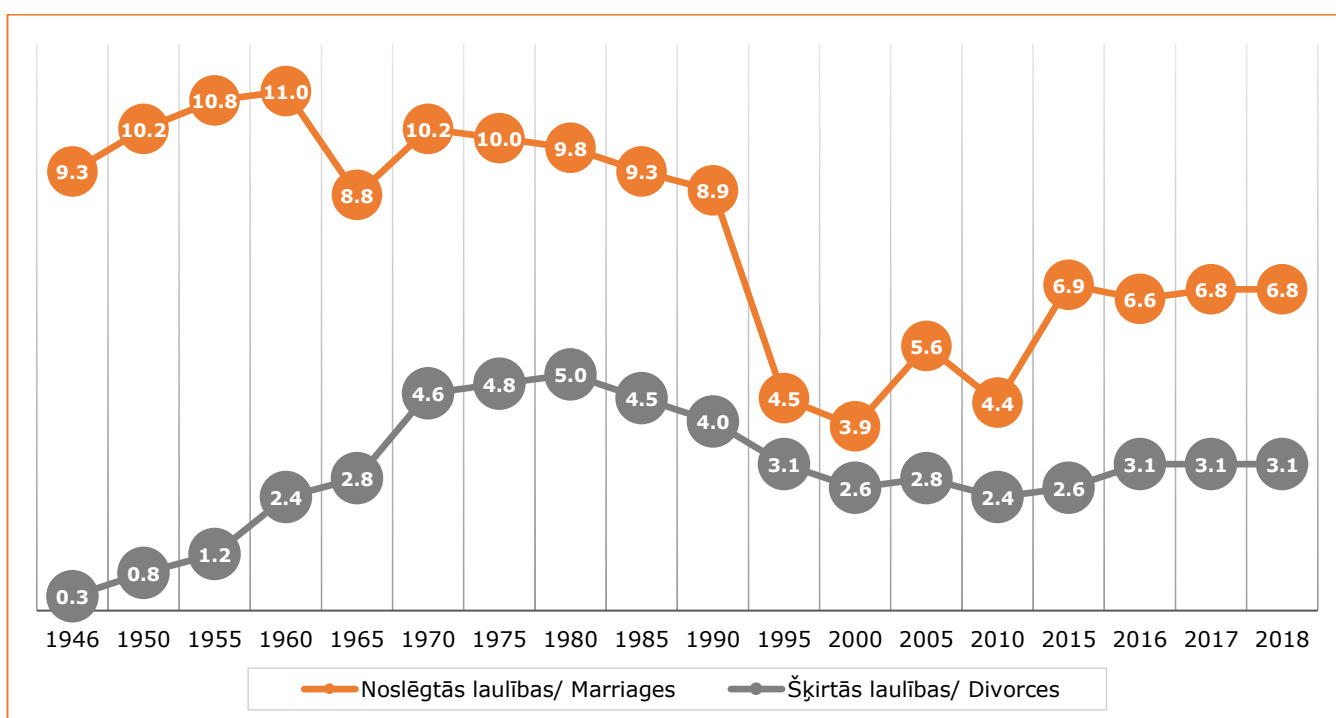

**B-17-D PIRMĀS LAULĪBAS PĒC LAULĀTO DZIMUMA UN VECUMA 1968. UN 2018. GADĀ**  
 B-17-D FIRST MARRIAGES BY SEX AND AGE; 1968 AND 2018

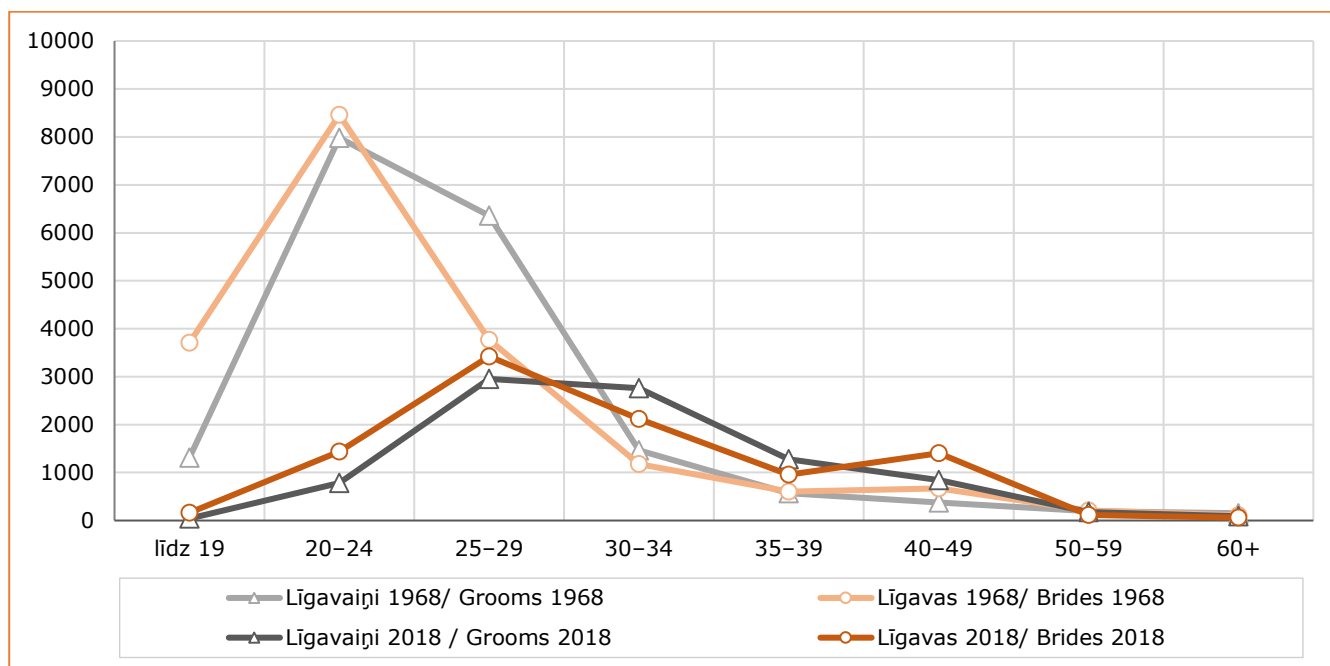

**B-18-D SPECIĀLIE NOSLĒGTO UN ŠĶIRTO LAULĪBU KOEFICIENTI**

B-18-D AGE-SPECIFIC MARRIAGE AND DIVORCE RATES

(uz 1 000 iedzīvotāju vecumā 15 gadi un vairāk/ per 1 000 inhabitants aged 15 and over)

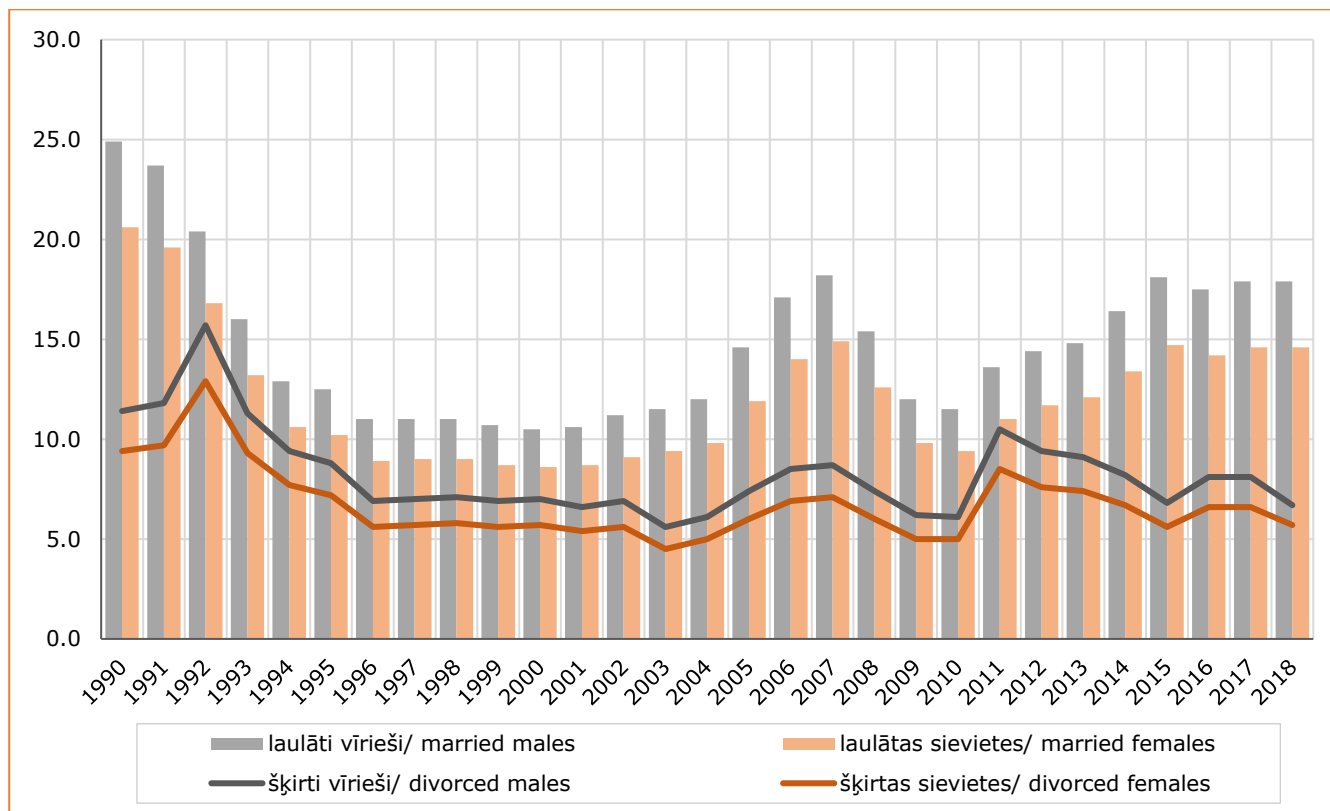

NOSLĒGTĀS UN ŠĶIRTĀS LAULĪBAS/ MARRIAGES AND DIVORCES

**B-19 ŠĶIRTĀS LAULĪBAS PĒC LAULĪBU ŠĶĪRUŠO VECUMA UN DZIMUMA**  
B-19 DIVORCES BY AGE AND SEX

Gads Year	Pavisam Total	tai skaitā vecuma grupās (gadi)/ of which by age group (years):								
		15-19	20-24	25-29	30-34	35-39	40-44	45-49	50+	nav uzrādīts not specified
<b>Virieši/ Males</b>										
1990	10783	29	1102	2324	2222	1688	1210	842	1366	-
2000	6134	-	181	1013	1431	1200	937	599	773	-
2001	5740	-	140	859	1319	1113	922	590	797	-
2002	5952	-	159	842	1371	1147	966	642	825	-
2003	4828	1	129	675	1057	980	802	502	682	-
2004	5271	-	135	747	1123	1060	893	608	705	-
2005	6341	-	140	745	1358	1352	1067	775	904	-
2006	7249	-	180	892	1359	1452	1215	975	1176	-
2007	7403	3	185	878	1303	1444	1254	1075	1261	-
2008	6214	4	162	771	1042	1174	1040	883	1138	-
2009	5099	-	132	678	850	979	825	673	962	-
2010	4930	1	148	659	914	867	772	636	933	-
2011	8302	1	142	1023	1460	1487	1320	1093	1773	3
2012	7311	1	120	873	1183	1293	1175	981	1685	-
2013	7031	1	93	735	1289	1239	1201	961	1512	-
2014	6271	-	110	599	1120	1065	958	857	1562	-
2015	5151	1	78	450	890	860	816	684	1372	-
2016	6061	1	84	478	1002	1042	945	829	1680	-
2017	5943	2	111	575	998	1023	936	822	1470	6
2018	5967	-	68	433	935	1154	905	813	1653	6
<b>Sievietes/ Females</b>										
1990	10783	121	1783	2330	2091	1507	1116	687	1148	-
2000	6134	11	442	1294	1347	1084	820	519	617	-
2001	5740	6	340	1145	1247	1028	785	535	654	-
2002	5952	8	346	1166	1359	1023	887	514	649	-
2003	4828	6	312	900	1080	848	700	440	542	-
2004	5271	4	322	1000	1129	970	781	507	558	-
2005	6341	7	370	1033	1395	1235	918	680	703	-
2006	7249	15	443	1109	1508	1359	1059	816	940	-
2007	7403	18	445	1146	1356	1401	1147	894	996	-
2008	6214	13	407	953	1091	1115	993	753	889	-
2009	5099	9	351	812	987	904	720	586	730	-
2010	4930	9	331	921	864	813	736	536	720	-
2011	8302	9	418	1493	1488	1356	1190	935	1413	-
2012	7311	9	382	1165	1258	1230	1088	868	1311	-
2013	7031	10	297	1133	1314	1189	1085	784	1219	-
2014	6271	12	276	904	1185	985	932	729	1248	-
2015	5151	4	213	716	935	830	717	614	1122	-
2016	6061	6	212	807	1138	962	847	759	1330	-
2017	5943	21	279	854	1095	979	847	713	1155	-
2018	5967	2	202	734	1097	1038	862	758	1273	1

**B-20 SPECIĀLIE ŠKIRTO LAULĪBU KOEFICIENTI**

**B-20 AGE-SPECIFIC DIVORCE RATES**

(uz 1 000 attiecīgā dzimuma un vecuma iedzīvotāju/ per 1 000 inhabitants of corresponding sex and age)

Gads Year	Pavisam <sup>1</sup> Total <sup>1</sup>	tai skaitā vecuma grupās (gadi)/ of which by age group (years):							
		15-19	20-24	25-29	30-34	35-39	40-44	45-49	50+
<b>Virieši/ Males</b>									
1990	11.4	0.3	11.5	22.3	22.7	18.9	16.1	10.0	4.5
2000	7.0	-	2.2	12.2	18.1	14.2	11.1	8.2	2.6
2001	6.6	-	1.7	10.5	16.7	13.7	10.9	8.1	2.7
2002	6.9	-	2.0	10.6	17.4	14.6	11.4	8.7	2.8
2003	5.6	0.0	1.6	8.6	13.4	12.9	9.6	6.7	2.3
2004	6.1	-	1.6	9.6	14.3	14.2	11.0	7.9	2.4
2005	7.4	-	1.6	9.7	17.5	18.2	13.6	10.0	3.1
2006	8.5	-	2.0	11.7	17.7	19.5	16.0	12.4	4.0
2007	8.7	0.0	2.1	11.5	17.2	19.2	17.0	13.7	4.2
2008	7.4	0.1	1.8	9.9	14.0	15.7	14.4	11.4	3.8
2009	6.2	-	1.5	8.7	11.8	13.3	11.7	9.0	3.2
2010	6.1	0.0	1.8	8.6	13.2	12.1	11.2	8.8	3.1
2011	10.5	0.0	1.8	13.5	21.7	21.3	19.3	15.7	5.9
2012	9.4	0.0	1.6	11.5	17.7	19.0	17.2	14.5	5.5
2013	9.1	0.0	1.3	9.7	19.1	18.6	17.7	14.6	4.9
2014	8.2	-	1.7	8.0	16.3	16.4	14.2	13.2	5.1
2015	6.8	0.0	1.3	6.1	12.7	13.5	12.2	10.6	4.4
2016	8.1	0.0	1.5	6.7	14.2	16.5	14.3	12.9	5.4
2017	8.1	0.0	2.2	8.3	14.0	16.3	14.6	12.8	4.7
2018	6.7	0.0	1.5	6.6	13.1	18.0	14.4	12.6	5.3
<b>Sievietes/ Females</b>									
1990	9.4	1.4	19.9	22.4	20.8	16.2	13.8	7.3	2.3
2000	5.7	0.1	5.6	15.9	16.7	12.2	9.0	6.3	1.3
2001	5.4	0.1	4.3	14.3	15.5	12.1	8.6	6.5	1.4
2002	5.6	0.1	4.4	14.9	16.9	12.5	9.7	6.2	1.4
2003	4.5	0.1	3.9	11.7	13.6	10.7	7.8	5.2	1.1
2004	5.0	0.0	3.9	13.2	14.3	12.5	8.9	5.9	1.2
2005	6.0	0.1	4.5	13.8	17.9	16.0	10.9	7.8	1.5
2006	6.9	0.2	5.3	15.0	19.8	17.6	13.0	9.3	2.0
2007	7.1	0.2	5.2	15.6	18.2	18.2	14.6	10.2	2.1
2008	6.0	0.2	4.8	12.9	14.9	14.7	13.1	8.8	1.8
2009	5.0	0.1	4.3	11.0	13.9	12.1	9.7	7.0	1.5
2010	5.0	0.1	4.2	12.6	12.6	11.1	10.1	6.7	1.5
2011	8.5	0.2	5.6	20.5	22.4	19.1	16.4	12.2	2.9
2012	7.6	0.2	5.4	16.0	19.2	17.8	15.1	11.8	2.7
2013	7.4	0.2	4.4	15.7	20.0	17.7	15.2	10.9	2.5
2014	6.7	0.3	4.4	12.7	17.9	15.0	13.2	10.4	2.6
2015	5.6	0.1	3.7	10.3	14.0	12.9	10.3	8.8	2.3
2016	6.6	0.1	4.0	11.9	16.9	15.3	12.5	10.9	2.8
2017	6.6	0.5	5.9	13.1	16.1	15.7	12.8	10.3	2.4
2018	5.7	0.0	4.7	11.9	16.1	16.6	13.3	11.1	2.7

<sup>1</sup> Uz 1 000 iedzīvotāju vecumā no 15 gadiem/ per 1 000 inhabitants aged 15 and over.

**B-21-D SUMMĀRAIS ŠKIRTO LAULĪBU KOEFICIENTS**

B-21-D TOTAL DIVORCE RATE

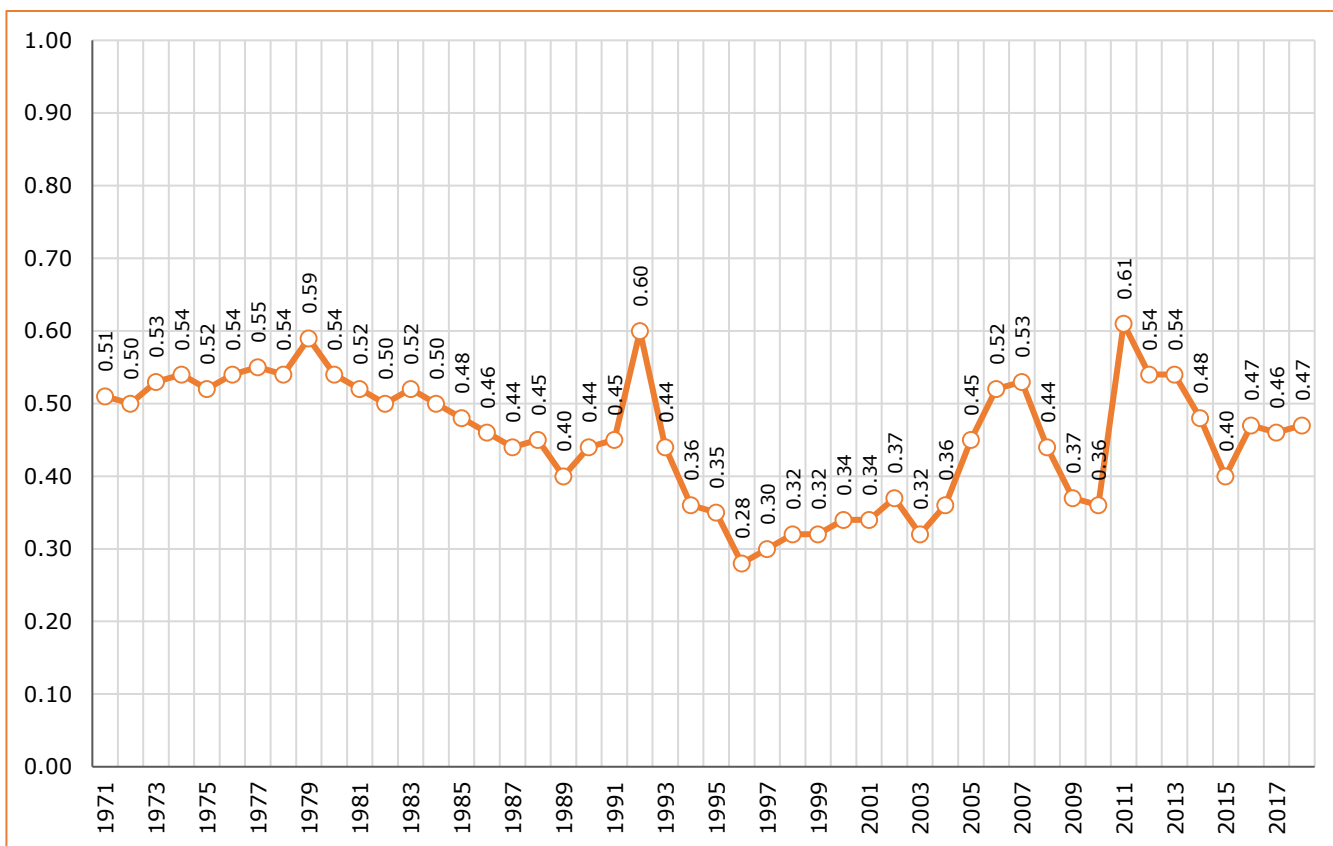

**B-22 2018. GADĀ ŠKIRTĀS LAULĪBAS PĒC LAULĀTO VECUMA UN DZIMUMA**

B-22 DIVORCES BY AGE AND SEX; 2018

	Škirto laulību skaits Divorces	Sievietes vecums (gadi) / Age of female (years):											Nav uzrādīts Not specified
		līdz 19 under 20	20-24	25-29	30-34	35-39	40-44	45-49	50-54	55-59	60+		
<b>Kopā/ Total</b>	<b>5967</b>	<b>2</b>	<b>202</b>	<b>734</b>	<b>1097</b>	<b>1038</b>	<b>862</b>	<b>758</b>	<b>538</b>	<b>378</b>	<b>357</b>	<b>1</b>	
tai skaitā pēc vīrieša vecuma (gadi)/ of which by age of male (years):													
līdz 19 under 20	-	-	-	-	-	-	-	-	-	-	-	-	
20-24	68	-	52	12	1	3	-	-	-	-	-	-	
25-29	433	2	98	257	58	14	2	1	1	-	-	-	
30-34	935	-	36	320	436	110	24	5	4	-	-	-	
35-39	1154	-	11	95	409	469	120	37	11	-	1	1	
40-44	905	-	3	37	127	270	344	104	13	4	3	-	
45-49	813	-	1	7	49	109	241	309	75	18	4	-	
50-54	616	-	1	2	9	40	80	207	205	60	12	-	
55-59	528	-	-	1	6	15	41	64	164	186	51	-	
60+	509	-	-	-	1	7	9	31	65	110	286	-	
Nav uzrādīts Not specified	6	-	-	3	1	1	1	-	-	-	-	-	

**B-23 ŠĶIRTĀS LAULĪBAS PĒC TO ILGUMA, VIDĒJAIS ŠĶIRTĀS LAULĪBAS ILGUMS UN ŠĶIRTĀS LAULĪBAS UZ 1 000 NOSLĒGTU LAULĪBU**

B-23 DIVORCES BY DURATION OF MARRIAGE, AVERAGE DURATION OF MARRIAGE AND DIVORCES PER 1 000 MARRIAGES

Gads Year	Šķirto laulību skaits Number of divorces	Šķirtās laulības ilgums, gadi Duration of divorced marriage, years									Vidējais šķirtās laulības ilgums Average duration of marriage	Šķirtas laulības uz 1 000 noslēgto laulību Divorces per 1 000 marriages
		0	1	2	3	4	5-9	10-14	15-19	20+		
1990	10783	335	795	894	935	802	2904	1735	1052	1331	8.4	457
2000	6134	5	60	208	218	255	1828	1695	908	957	11.7	666
2001	5740	4	70	177	217	251	1489	1606	915	1011	12.2	620
2002	5952	7	65	161	240	250	1493	1663	1017	1056	12.4	611
2003	4828	10	69	172	223	223	1139	1236	880	876	12.7	483
2004	5271	6	78	169	217	246	1311	1250	980	1014	13.0	508
2005	6341	19	124	247	299	319	1410	1436	1250	1237	13.0	506
2006	7249	24	169	276	348	341	1532	1414	1435	1710	13.6	496
2007	7403	29	226	293	336	362	1559	1257	1447	1894	13.8	478
2008	6214	24	179	359	370	311	1271	908	1135	1657	13.7	480
2009	5099	21	107	297	380	344	1106	758	780	1306	13.2	514
2010	4930	3	93	271	393	410	1180	655	638	1287	12.9	531
2011	8302	26	147	344	535	712	2215	1066	907	2350	13.3	772
2012	7311	66	157	268	323	462	2094	931	795	2215	13.8	650
2013	7031	38	186	271	324	360	2217	970	695	1970	13.5	615
2014	6271	33	158	308	344	283	1821	893	580	1851	13.9	501
2015	5151	19	136	255	297	303	1439	720	467	1515	14.0	378
2016	6061	19	241	315	316	368	1558	979	530	1735	13.9	466
2017	5943	34	215	346	349	384	1383	1093	541	1598	13.6	452
2018	5967	18	219	290	388	368	1454	1160	528	1542	13.5	457

**B-24 2018. GADĀ ŠĶIRTĀS LAULĪBAS PĒC TO ILGUMA UN KOPĪGO NEPILNGADĪGO BĒRNU SKAITA**

B-24 DIVORCES BY DURATION OF MARRIAGE AND NUMBER OF COMMON UNDERAGE CHILDREN; 2018

Šķirtās laulības ilgums, gadi Duration of divorced marriage, years	Pavisam Total	Šķirto laulību skaits ar kopīgiem nepilngadīgiem bērniem Number of divorces by number of common underage children				Bērnu skaits Number of children
		nebija kopīgu bērnu no common children	ar vienu one common child	ar diviem two common children	ar trim un vairāk three and more common children	
<b>Kopā/ Total</b>	<b>5967</b>	<b>2840</b>	<b>1994</b>	<b>938</b>	<b>195</b>	<b>4528</b>
0-4	1283	761	412	96	14	654
5-9	1454	476	644	290	44	1369
10-14	1160	249	483	353	75	1448
15-19	528	134	190	154	50	661
20-24	426	228	152	35	11	259
25+	1116	992	113	10	1	137

NOSLĒGTĀS UN ŠĶIRTĀS LAULĪBAS/ MARRIAGES AND DIVORCES

**B-25 2018. GADĀ ŠĶIRTĀS LAULĪBAS PĒC TO ILGUMA UN LAULĪBU ŠĶĪRUŠO VECUMA**  
**B-25 DIVORCES BY DURATION OF MARRIAGE AND AGE OF PERSONS DIVORCING; 2018**

	Šķirto laulību skaits Divorces	Šķirto personu vecums (gadi)/ Age of persons divorcing (years):										Nav uzrādīts Not specified
		līdz 19 under 20	20-24	25-29	30-34	35-39	40-44	45-49	50-54	55-59	60+	
<b>Vīrieši/ Males</b>	<b>5967</b>	-	<b>68</b>	<b>433</b>	<b>935</b>	<b>1154</b>	<b>905</b>	<b>813</b>	<b>616</b>	<b>528</b>	<b>509</b>	<b>6</b>
tai skaitā pēc šķirtās laulības ilguma (gadi)/ of which by duration of marriage (years):												
mazāk par gadu/ under 1 year	18	-	2	4	4	2	-	1	-	-	5	-
1	219	-	23	49	51	41	19	10	12	8	6	-
2	290	-	16	76	78	49	29	15	9	8	10	-
3	388	-	11	89	116	78	37	22	10	7	17	1
4	368	-	9	86	103	67	46	29	11	9	6	2
5	379	-	6	53	127	88	41	28	12	11	12	1
6	335	-	1	36	115	81	47	32	11	4	8	-
7	288	-	-	24	81	90	33	35	10	11	3	1
8	237	-	-	5	78	64	42	17	16	7	8	-
9	215	-	-	7	42	68	37	26	12	10	13	-
0-4	1283	-	61	304	352	237	131	77	42	32	44	3
5-9	1454	-	7	125	443	391	200	138	61	43	44	2
10-14	1160	-	-	4	139	416	264	158	74	56	49	-
15-19	528	-	-	-	1	104	176	111	54	49	32	1
20+	1542	-	-	-	-	6	134	329	385	348	340	-
<b>Sievietes Females</b>	<b>5967</b>	<b>2</b>	<b>202</b>	<b>734</b>	<b>1097</b>	<b>1038</b>	<b>862</b>	<b>758</b>	<b>538</b>	<b>378</b>	<b>357</b>	<b>1</b>
tai skaitā pēc šķirtās laulības ilguma (gadi)/ of which by duration of marriage (years):												
mazāk par gadu/ under 1 year	18	-	3	6	-	3	-	2	-	-	4	-
1	219	1	40	66	42	28	16	15	6	2	3	-
2	290	1	53	92	59	36	20	11	10	5	3	-
3	388	-	40	139	93	42	27	19	16	5	7	-
4	368	-	38	118	93	41	37	21	9	7	4	-
5	379	-	18	106	113	56	38	25	10	6	7	-
6	335	-	10	82	128	57	26	10	16	3	3	-
7	288	-	-	55	101	71	26	20	6	7	2	-
8	237	-	-	40	91	56	23	10	11	4	2	-
9	215	-	-	15	66	57	34	18	13	6	6	-
0-4	1283	2	174	421	287	150	100	68	41	19	21	-
5-9	1454	-	28	298	499	297	147	83	56	26	20	-
10-14	1160	-	-	15	299	414	208	121	50	25	27	1
15-19	528	-	-	-	12	157	188	85	50	23	13	-
20+	1542	-	-	-	-	20	219	401	341	285	276	-

**B-26-D ŠĶIRTĀS LAULĪBAS PĒC TO ILGUMA**

B-26-D DIVORCES BY DURATION OF MARRIAGE

(gadi, procentos/ years, per cent)

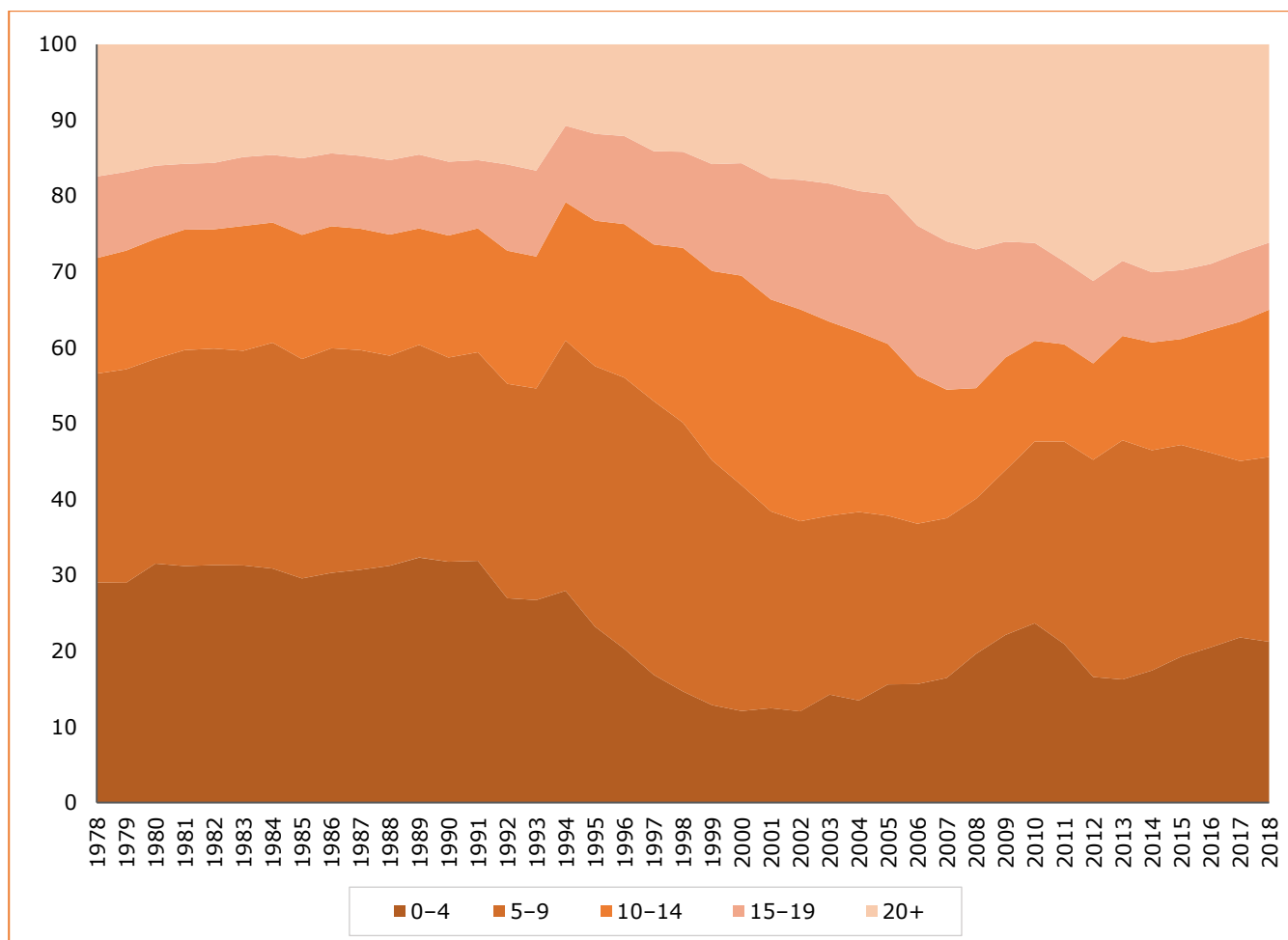

**B-27 2018. GADĀ ŠĶIRTĀS LAULĪBAS REĢIONOS UN REPUBLIKAS PILSĒTĀS PĒC LAULĪBU ŠĶIRUŠO VECUMA**

B-27 DIVORCES IN REGIONS AND CITIES BY AGE; 2018

	Šķirto laulību skaits Divorces	tai skaitā vecums, gadi/ of which by age (years):									Nav uzrādīts Not specified	Vidējais vecums Mean age
		18-24	25-29	30-34	35-39	40-44	45-49	50-54	55-59	60+		
<b>Vīrieši/ Males</b>	<b>5967</b>	<b>68</b>	<b>433</b>	<b>935</b>	<b>1154</b>	<b>905</b>	<b>813</b>	<b>616</b>	<b>528</b>	<b>509</b>	<b>6</b>	<b>43.2</b>
<b>Reģioni/ Regions:</b>												
Rīga	2008	21	135	359	427	319	245	189	156	155	2	42.5
Pierīga	1140	10	71	161	213	174	178	126	85	118	4	43.8
Vidzeme	516	5	32	71	91	72	85	62	53	45	-	44.3
Kurzeme	782	10	58	111	134	114	100	92	85	78	-	44.1
Zemgale	720	9	67	106	140	111	99	71	62	55	-	42.6
Latgale	801	13	70	127	149	115	106	76	87	58	-	42.8
<b>Republikas pilsētas/ Cities:</b>												
Rīga	2008	21	135	359	427	319	245	189	156	155	2	42.5
Daugavpils	289	7	23	53	45	41	34	31	33	22	-	42.8
Jelgava	188	2	17	37	29	36	23	20	13	11	-	41.7
Jēkabpils	72	2	6	10	20	8	11	6	5	4	-	41.7
Jūrmala	181	1	9	29	28	31	32	25	8	17	1	43.8
Liepāja	248	3	24	35	46	46	33	18	21	22	-	42.8
Rēzekne	80	-	7	14	18	13	10	4	8	6	-	42.0
Valmiera	54	1	3	11	9	6	6	5	7	6	-	44.1
Ventspils	114	4	8	15	15	17	17	13	15	10	-	44.3

NOSLĒGTĀS UN ŠKIRTĀS LAULĪBAS/ MARRIAGES AND DIVORCES

B-27 turpinājums

B-27 continued

	Škirto laulību skaits Divorces	tai skaitā vecums, gadi/ of which by age (years):									Vidējais vecums Mean age
		18-24	25-29	30-34	35-39	40-44	45-49	50-54	55-59	60+	
<b>Sievietes/ Females</b>	<b>5967</b>	<b>204</b>	<b>734</b>	<b>1097</b>	<b>1038</b>	<b>862</b>	<b>758</b>	<b>538</b>	<b>378</b>	<b>357</b>	<b>1</b>
<b>Reģioni/ Regions:</b>											
Rīga	2008	68	255	399	395	277	239	164	114	96	1
Pierīga	1140	28	130	191	211	182	142	106	70	80	-
Vidzeme	516	14	54	100	66	77	77	51	43	34	-
Kurzeme	782	32	90	128	122	111	100	77	62	60	-
Zemgale	720	27	93	122	129	111	88	72	33	45	-
Latgale	801	35	112	157	115	104	112	68	56	42	-
<b>Republikas pilsētas/ Cities:</b>											
Rīga	2008	68	255	399	395	277	239	164	114	96	1
Daugavpils	289	14	46	58	40	29	37	25	19	21	-
Jelgava	188	6	27	39	33	27	20	19	9	8	-
Jēkabpils	72	3	6	14	15	11	9	7	2	5	-
Jūrmala	181	2	23	32	33	34	26	9	9	13	-
Liepāja	248	14	30	49	39	31	29	25	16	15	-
Rēzekne	80	3	10	18	14	12	9	4	7	3	-
Valmiera	54	2	5	14	5	9	4	5	7	3	-
Ventspils	114	6	12	15	17	24	17	4	12	7	-

**B-28 2018. GADĀ ŠKIRTĀS LAULĪBAS REĢIONOS UN REPUBLIKAS PILSĒTĀS PĒC ŠKIRTĀS LAULĪBAS ILGUMA**

B-28 DIVORCES IN REGIONS AND CITIES BY DURATION OF MARRIAGE; 2018

	Škirto laulību skaits Divorces	Škirtās laulības ilgums (gadi) Duration of marriage (years)					Īpatsvars kopskaitā, % Ratio to total divorces, %					Vidējais škirtās laulības ilgums Average duration of marriage	Škirtas laulības uz 1 000 noslēgto laulību Divorces per 1 000 marriages
		0-4	5-9	10-14	15-19	20+	0-4	5-9	10-14	15-19	20+		
<b>Kopā/ Total</b>	<b>5967</b>	<b>1283</b>	<b>1454</b>	<b>1160</b>	<b>528</b>	<b>1542</b>	<b>21.5</b>	<b>24.4</b>	<b>19.4</b>	<b>8.9</b>	<b>25.8</b>	<b>13.5</b>	<b>457</b>
Rīga	2008	478	525	412	195	398	23.8	26.2	20.5	9.7	19.8	12.1	464
Pierīga	1140	224	265	241	106	304	19.7	23.2	21.1	9.3	26.7	14.0	442
Vidzeme	516	102	113	75	50	176	19.8	21.9	14.5	9.7	34.1	15.4	409
Kurzeme	782	154	184	135	61	248	19.7	23.5	17.3	7.8	31.7	14.7	457
Zemgale	720	165	177	134	56	188	22.9	24.6	18.6	7.8	26.1	13.4	465
Latgale	801	160	190	163	60	228	20.0	23.7	20.3	7.5	28.5	13.8	492
<b>Republikas pilsētas/ Cities:</b>													
Rīga	2008	478	525	412	195	398	23.8	26.2	20.5	9.7	19.8	12.1	464
Daugavpils	289	63	74	55	20	77	21.8	25.6	19.0	6.9	26.7	13.3	552
Jelgava	188	48	50	39	12	39	25.5	26.6	20.8	6.4	20.7	11.7	488
Jēkabpils	72	14	18	12	8	20	19.4	25.0	16.7	11.1	27.8	13.4	490
Jūrmala	181	39	44	39	19	40	21.4	24.3	21.5	10.5	22.1	13.0	499
Liepāja	248	64	59	48	17	60	25.8	23.8	19.4	6.8	24.2	12.8	471
Rēzekne	80	17	21	19	6	17	21.2	26.3	23.8	7.5	21.2	12.5	513
Valmiera	54	9	13	8	4	20	16.7	24.1	14.8	7.4	37.0	15.6	314
Ventspils	114	24	28	19	12	31	21.0	24.6	16.7	10.5	27.2	13.4	479

## C DZIMSTĪBA

### FERTILITY

2018. gadā piedzima 19,3 tūkstoši bērnu, kas ir par pusotru tūkstoti mazāk, salīdzinot ar 2017. gadu. Dzimstības koeficients uz 1 000 iedzīvotāju bija 10,0. Jaundzimušā mātes vidējais vecums 2018. gadā bija 30,5 gadi (kopš 2010. gada tas palielinājies par diviem gadiem), piedzimstot pirmajam bērnam – 28,0 gadi.

Paaudžu maiņu raksturojošs rādītājs ir summārais dzimstības koeficients. 2016. gadā Latvijā tas pieauga līdz 1,74, sasniedzot augstāko līmeni kopš 1992. gada, taču 2018. gadā tas bija 1,61 (2010. gadā – 1,36), kas ir tālu no vēlamā bērnu skaita (2,1–2,2) normālai paaudžu nomaiņai. Pēdējo reizi summārā dzimstības koeficienta vērtība 2,2 Latvijā bija 1986.–1987. gadā, kad piedzima 42 tūkstoši bērnu gadā, kas bija lielākais dzimušo skaits kopš 1946. gada. Arī Eiropas Savienībā kopumā 2017. gadā summārais dzimstības koeficients bija 1,59 (šis rādītājs bija robežās no 1,31 Spānijā līdz 1,90 – Francijā).

2018. gadā augstākie dzimstības rādītāji bija sievietēm 25–34 gadu vecumā – 64 % bērnu piedzima sievietēm šajā vecuma grupā. Palielinoties laulību skaitam, sāk pieaugt arī laulībā dzimušo bērnu īpatsvars. 2018. gadā 61 % bērnu piedzima ģimenēs, kas bija oficiāli reģistrējušas laulību (2010. gadā – 56 %). Pieaug otro, trešo un arī ceturto bērnu skaits un arī viņu īpatsvars dzimušo kopskaitā. 2018. gadā 37,8 % jaundzimušo ir otrais bērns ģimenē (37,9 % 2017. gadā), 15,9 % – trešais (15,6 %), 4,3 % – ceturtais (4,1 %).

Augstākie dzimstības rādītāji 2018. gadā bija Pierīgas reģionā – 54 dzimušie uz 1 000 sieviešu reproduktīvajā vecumā, zemākais – Latgales reģionā – 41. Viens no iemesliem dzimstības rādītāju atšķirībai ir iedzīvotāju vecuma struktūra: Pierīgas reģionā no visām sievietēm fertīlajā vecumā 31 % bija 25–34 gadus vecas, bet Latgales reģionā – 28 %.

2018. gadā dzimstības vispārīgais koeficients vidēji Eiropas Savienībā bija zemāks nekā Latvijā. Augstākie dzimstības rādītāji bija Īrijā (12,5 dzimušie uz 1 000 iedzīvotāju), Zviedrijā (11,4), Francijā (11,3), zemākie – Itālijā un Spānijā (7,3 un 7,9).

In 2018, 19.3 thousand children were born, which is 1.5 thousand fewer than in 2017. Fertility rate per 1 000 inhabitants constituted 10.0. In 2018, the average age of mother at childbirth accounted for 30.5 years (it has increased by 2 years since 2010) and the age of mother at first childbirth – 28.0 years.

Total fertility rate is an indicator characterising successful generational replacement. In 2016, Latvian indicator grew to 1.74, reaching the highest level since 1992. Regardless the fact that in 2018 the rate constituted 1.61 (1.36 in 2010), it still is lagging behind the indicator desirable for successful generation replacement (i.e., 2.1–2.2). Latvian total fertility rate constituting 2.2 for the last time was recorded in 1986–1987 when 42 thousand children were born annually, and that was the highest birth number recorded since 1946. In 2017, the total fertility rate also in the EU accounted just for 1.59 (this rate varied between 1.31 in Spain to 1.90 in France).

In 2018, the highest birth rates were recorded among women aged 25–34 – 64 % of children were born to mothers in this age group. As the marriage number grew, the number of marital births increased as well. In 2018, 61 % of children were born in families that had registered marriage officially (56 % in 2010).

Rise may be observed also in the number of second, third and fourth children in families and in the share thereof in the total number of newborn. In 2018, 37.8 % of newborn were second (in 2017 – 37.9), 15.9% third (15.6 %) and 4.3 % fourth babies in family (4.1 %).

In 2018, the highest birth rates were recorded in Pierīga region (54 births per 1 000 females at fertile age), while the lowest in Latgale region (41). One of the reasons behind the differences in birth rates lies in the population age structure – in Pierīga region 31 % of all females at fertile age were aged between 25 and 34, while in Latgale region only 28 %.

In 2018, crude birth rate in EU countries was lower than in Latvia. The highest birth rates were recorded in Ireland (12.5 births per 1 000 inhabitants), Sweden (11.4), France (11.3), while the lowest in Italy and Spain (7.3 and 7.9, respectively).

DZIMSTĪBA/ FERTILITY

**C-1 DZEMDĪBU UN DZIMUŠO SKAITS**

C-1 NUMBER OF DELIVERIES AND BIRTHS

Gads Year	Dzemdību skaits Deliveries			Dzimušo skaits Births	tai skaitā dzīvi dzimušie of which live births	Dzīvi dzimušo skaits pilsētās Live births in urban areas			Dzīvi dzimušo skaits laukos Live births in rural areas		
	pavisam total	ar dvīņiem twins	ar triņņiem triplets			pavisam total	zēni boys	meitenes girls	pavisam total	zēni boys	meitenes girls
1990	37827	315	1	38144	37918	23827	12185	11642	14091	7151	6940
2000	20284	172	2	20460	20302	12779	6551	6228	7523	3833	3690
2001	19674	182	4	19864	19726	12584	6382	6202	7142	3635	3507
2002	20089	208	3	20303	20127	13011	6662	6349	7116	3651	3465
2003	21053	224	2	21281	21151	14012	7233	6779	7139	3694	3445
2004	20450	233	2	20687	20551	13993	7192	6801	6558	3403	3155
2005	21758	243	5	22011	21879	14884	7693	7191	6995	3489	3506
2006	22766	255	2	23025	22871	15823	8034	7789	7048	3608	3440
2007	23774	299	3	24079	23958	16639	8444	8195	7319	3751	3568
2008	24263	274	5	24547	24397	16909	8641	8268	7488	3801	3687
2009	21922	248	2	22174	22044	15137	7744	7393	6907	3458	3449
2010	19639	247	2	19890	19781	13593	7062	6531	6188	3184	3004
2011	18706	221	5	18937	18825	12726	6523	6203	6099	3126	2973
2012	19741	253	4	20002	19897	13582	7038	6544	6315	3219	3096
2013	20444	262	2	20710	20596	14184	7226	6958	6412	3232	3180
2014	21542	306	5	21858	21746	15094	7814	7280	6652	3416	3236
2015	21759	319	3	22084	21979	15099	7837	7262	6880	3605	3275
2016	21759	333	2	22096	21968	15154	7873	7281	6814	3512	3302
2017	20648	291	2	20943	20828	14507	7563	6944	6321	3234	3087
2018	19171	251	4	19430	19314	13178	6820	6358	6136	3175	2961

**C-2 DZIMUŠO SKAITS PĒC DZIMUMA**

C-2 BIRTH BY SEX

Gads Year	Dzīvi dzimuši/ Live births			Zēnu skaits uz 1 000 meiteņu Boys per 1 000 girls	Nedzīvi dzimuši/ Stillbirths					
	pavisam total	zēni boys	meitenes girls		pavisam total	zēni boys	meitenes girls	uz 1 000 dzīvi dzimušo per 1 000 live births		
								pavisam total	zēni boys	meitenes girls
1990	37918	19336	18582	1041	226	119	107	6.0	6.2	5.8
2000	20302	10384	9918	1047	158	84	74	7.8	8.1	7.5
2001	19726	10017	9709	1032	138	74	64	7.0	7.4	6.6
2002	20127	10313	9814	1051	176	104	72	8.7	10.1	7.3
2003	21151	10927	10224	1069	130	63	67	6.1	5.8	6.6
2004	20551	10595	9956	1064	136	65	71	6.6	6.1	7.1
2005	21879	11182	10697	1045	132	69	63	6.0	6.2	5.9
2006	22871	11642	11229	1037	154	73	81	6.7	6.3	7.2
2007	23958	12195	11763	1037	121	61	60	5.1	5.0	5.1
2008	24397	12442	11955	1041	150	82	68	6.1	6.6	5.7
2009	22044	11202	10842	1033	130	62	68	5.9	5.5	6.3
2010	19781	10246	9535	1075	109	66	43	5.5	6.4	4.5
2011	18825	9649	9176	1052	112	54	58	5.9	5.6	6.3
2012	19897	10257	9640	1064	105	45	60	5.3	4.4	6.2
2013	20596	10458	10138	1032	114	68	46	5.5	6.5	4.5
2014	21746	11230	10516	1068	112	64	48	5.2	5.7	4.6
2015	21979	11442	10537	1086	105	59	46	4.8	5.2	4.4
2016	21968	11385	10583	1076	128	59	69	5.8	5.2	6.5
2017	20828	10797	10031	1076	115	61	54	5.5	5.6	5.4
2018	19314	9995	9319	1073	116	63	53	6.0	6.3	5.7

**C-3 DZĪVI DZIMUŠIE PĒC DZIMŠANAS SECĪBAS**

C-3 LIVE BIRTHS BY ORDER

Gads Year	Pavisam Total	tai skaitā pēc dzimšanas secības of which by birth order						Procentos no dzimušo skaita As per cent of total births						
		pirmais first	otrais second	trešais third	ceturtais fourth	piektais un vairāk fifth and higher order	nav uzrādīts not specified	pavisam total	pirmais first	otrais second	trešais third	ceturtais fourth	piektais un vairāk fifth and higher order	nav uzrādīts not specified
1990	37918	18045	12422	4837	1440	1173	1	100	47.6	32.8	12.7	3.8	3.1	0.0
2000	20302	10093	6500	2198	795	714	2	100	49.7	32.0	10.8	3.9	3.5	0.1
2001	19726	9987	6238	2144	741	613	3	100	50.6	31.6	10.9	3.8	3.1	0.0
2002	20127	10103	6502	2191	709	616	6	100	50.2	32.3	10.9	3.5	3.1	0.0
2003	21151	10894	6626	2252	743	634	2	100	51.5	31.3	10.7	3.5	3.0	0.0
2004	20551	10831	6372	2069	672	603	4	100	52.7	31.0	10.1	3.3	2.9	0.0
2005	21879	11263	6963	2351	729	571	2	100	51.5	31.8	10.8	3.3	2.6	0.0
2006	22871	11934	7282	2392	738	524	1	100	52.2	31.8	10.5	3.2	2.3	0.0
2007	23958	12610	7815	2391	639	502	1	100	52.6	32.6	10.0	2.7	2.1	0.0
2008	24397	12589	8088	2507	691	522	-	100	51.6	33.2	10.3	2.8	2.1	-
2009	22044	10968	7493	2479	636	468	-	100	49.8	34.0	11.2	2.9	2.1	-
2010	19781	9630	6824	2236	633	458	-	100	48.7	34.5	11.3	3.2	2.3	-
2011	18825	8901	6699	2208	601	416	-	100	47.3	35.6	11.7	3.2	2.2	-
2012	19897	9195	7227	2384	684	394	13	100	46.2	36.3	12.0	3.4	2.0	0.1
2013	20596	9191	7650	2662	663	421	9	100	44.6	37.1	12.9	3.2	2.1	0.1
2014	21746	9609	8147	2892	673	425	-	100	44.2	37.5	13.3	3.1	1.9	-
2015	21979	9364	8242	3107	817	448	1	100	42.6	37.5	14.1	3.7	2.1	0.0
2016	21968	9034	8405	3213	834	476	6	100	41.1	38.3	14.6	3.8	2.2	0.0
2017	20828	8342	7895	3249	861	477	4	100	40.1	37.9	15.6	4.1	2.3	0.0
2018	19314	7632	7308	3068	832	473	1	100	39.5	37.8	15.9	4.3	2.5	0.0

**C-4-D DZĪVI DZIMUŠIE PĒC DZIMŠANAS SECĪBAS 1940.–2018. GADĀ**

C-4-D LIVE BIRTHS BY ORDER; 1940–2018

(procentos/ per cent)

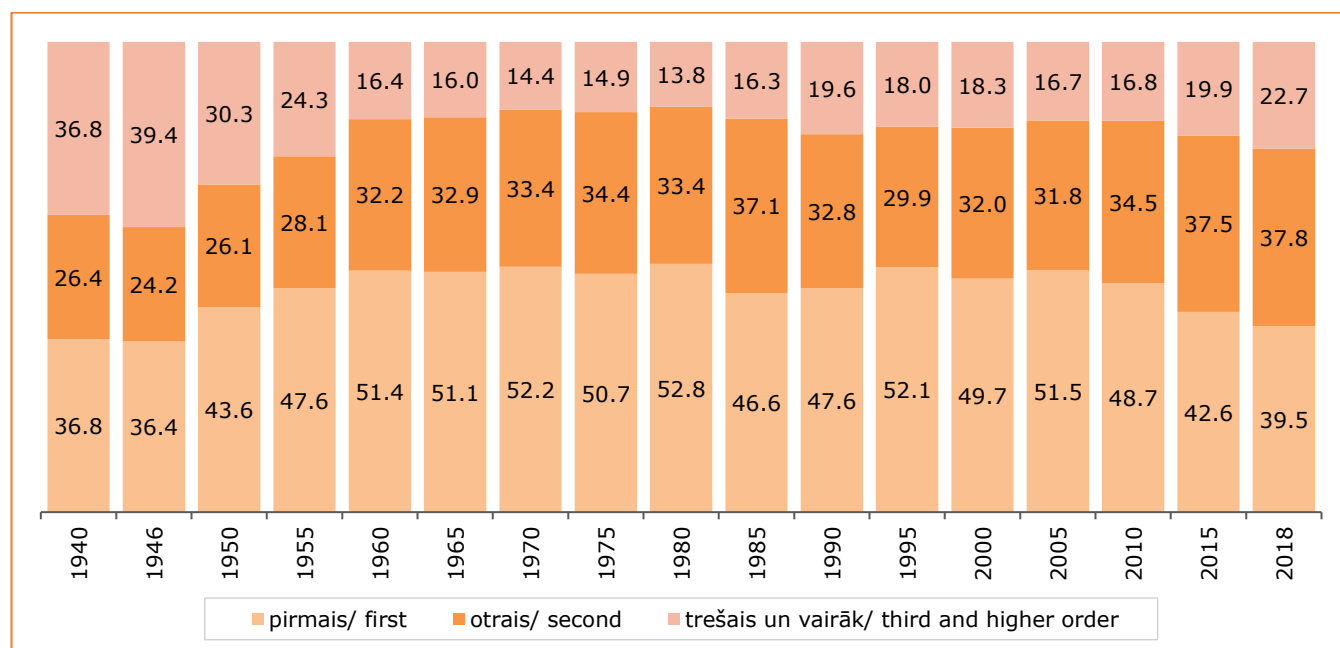

DZIMSTĪBA/ FERTILITY

**C-5 DZĪVI DZIMUŠIE PĒC VECĀKU ĢIMENES STĀVOKĻA**  
C-5 LIVE BIRTHS BY MARITAL STATUS OF PARENTS

Gads Year	Dzīvi dzimušie Live births			no tiem laulībā dzimuši of which marital births			Laulībā dzimušo īpatsvars, % Share of marital births, %		
	Latvijā Latvia	pilsētās urban areas	laukos rural areas	Latvijā Latvia	pilsētās urban areas	laukos rural areas	Latvijā Latvia	pilsētās urban areas	laukos rural areas
1990	37918	23827	14091	31517	20764	10753	83.1	87.1	76.3
2000	20302	12779	7523	12108	8061	4047	59.6	63.1	53.8
2001	19726	12584	7142	11423	7765	3658	57.9	61.7	51.2
2002	20127	13011	7116	11459	7947	3512	56.9	61.1	49.4
2003	21151	14012	7139	11785	8427	3358	55.7	60.1	47.0
2004	20551	13993	6558	11239	8180	3059	54.7	58.5	46.6
2005	21879	14884	6995	12093	8819	3274	55.3	59.3	46.8
2006	22871	15823	7048	12855	9466	3389	56.2	59.8	48.1
2007	23958	16639	7319	13601	10116	3485	56.8	60.8	47.6
2008	24397	16909	7488	13853	10326	3527	56.8	61.1	47.1
2009	22044	15137	6907	12452	9186	3266	56.5	60.7	47.3
2010	19781	13593	6188	11004	8149	2855	55.6	59.9	46.1
2011	18825	12726	6099	10435	7603	2832	55.4	59.7	46.4
2012	19897	13582	6315	10946	8061	2885	55.0	59.4	45.7
2013	20596	14184	6412	11406	8455	2951	55.4	59.6	46.0
2014	21746	15094	6652	12184	9075	3109	56.0	60.1	46.7
2015	21979	15099	6880	12857	9474	3383	58.5	62.7	49.2
2016	21968	15154	6814	12978	9597	3381	59.1	63.3	49.6
2017	20828	14507	6321	12420	9215	3205	59.6	63.5	50.7
2018	19314	13178	6136	11693	8482	3211	60.5	64.4	52.3

**C-6 DZĪVI DZIMUŠIE PĒC MĀTES VECUMA**  
C-6 LIVE BIRTHS BY AGE OF MOTHER

Gads Year	Pavisam Total	Mātes vecums, gadi Age of mother, years							Mātes vidējais vecums bērnā piedzimstot Mean age of mother at childbirth		
		līdz 19 under 20	20-24	25-29	30-34	35-39	40-44	45+	nav uzrādīts not specified	pavisam total	pirmajam at first childbirth
1990	37918	4436	14724	10350	5787	2175	426	20	-	25.4	22.7
2000	20302	2115	6465	6321	3454	1579	349	16	3	26.8	23.9
2001	19726	2002	6168	5997	3580	1579	381	13	6	26.9	24.1
2002	20127	1934	6043	6269	3878	1585	390	22	6	27.1	24.3
2003	21151	2038	6301	6477	4246	1640	419	17	13	27.1	24.4
2004	20551	1908	6134	6134	4107	1797	450	17	4	27.3	24.5
2005	21879	1897	6150	6716	4657	2013	416	24	6	27.5	24.7
2006	22871	2029	6438	6869	4893	2148	465	25	4	27.5	24.8
2007	23958	2052	6556	7355	5027	2431	502	26	9	27.7	24.9
2008	24397	1962	6507	7533	5298	2556	516	23	2	27.8	25.1
2009	22044	1548	5425	7085	4830	2546	570	27	13	28.2	25.5
2010	19781	1152	4649	6461	4611	2309	556	27	16	28.5	25.9
2011	18825	1121	4156	6150	4518	2317	522	18	23	28.6	25.9
2012	19897	1043	4181	6721	4800	2567	550	22	13	28.8	26.1
2013	20596	935	4058	6967	5188	2741	669	29	9	29.1	26.4
2014	21746	866	3990	7359	5751	3048	705	26	1	29.4	26.7
2015	21979	765	3720	7196	6259	3204	782	47	6	29.8	27.0
2016	21968	650	3369	7249	6494	3324	826	48	8	30.0	27.4
2017	20828	628	2967	6699	6269	3320	895	46	4	30.2	27.6
2018	19314	522	2429	6110	6173	3199	825	54	2	30.5	28.0

**C-7-D SIEVIETES VIDĒJAIS VECUMS NOSLĒDZOT LAULĪBU UN MĀTES VIDĒJAIS VECUMS PIEDZIMSTOT PIRMAJAM BĒRNAM 1990.–2018. GADĀ**

C-7-D AVERAGE AGE OF FEMALE AT MARRIAGE AND FIRST CHILDBIRTH; 1990–2018

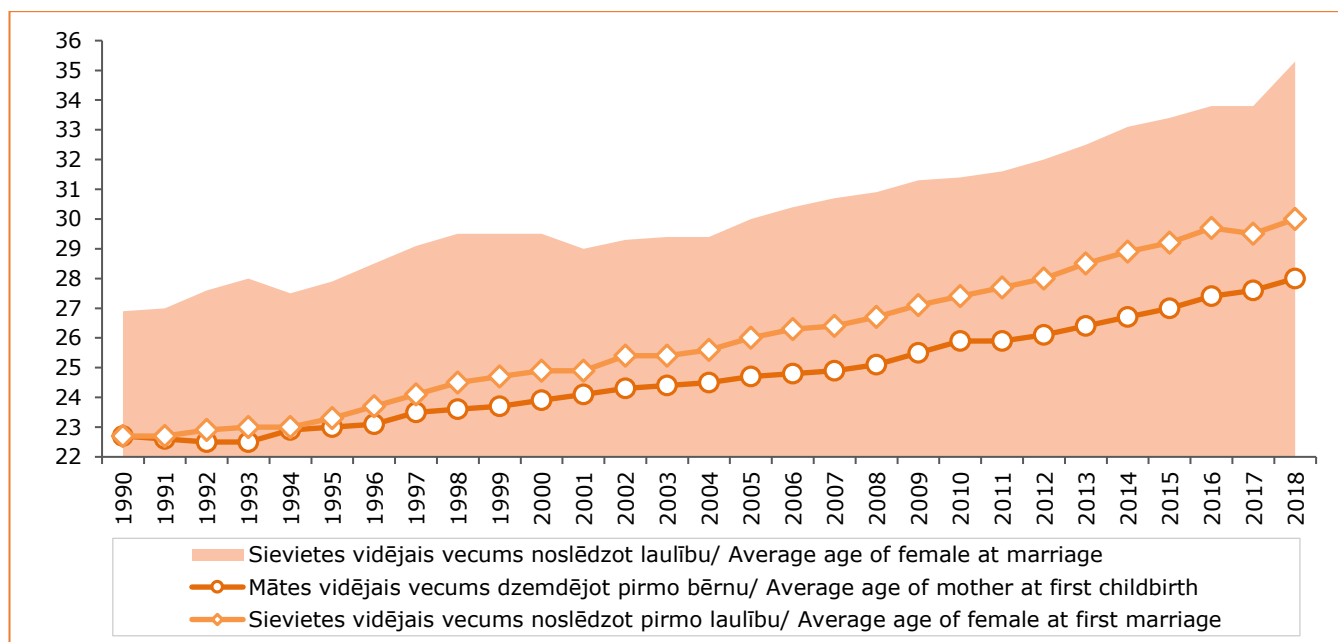

**C-8 DZIMSTĪBAS KOEFICIENTI**

C-8 BIRTH RATES

Gads Year	Dzimstības vecumkoeficienti (uz 1 000 sieviešu attiecīgajā vecumā) Age-specific fertility rate (per 1 000 women of corresponding age)								Summārais dzimstības koeficients Total fertility rate	Atražošanās bruto koeficients Gross reproduction rate	Atražošanās neto koeficients Net reproduction rate
	15–49	15–19	20–24	25–29	30–34	35–39	40–44	45–49			
1990	58.22	49.87	163.93	99.58	57.50	23.32	5.25	0.21	1.998	0.979	0.955
2000	34.33	24.09	81.67	77.71	42.94	17.82	3.83	0.19	1.241	0.606	0.594
2001	33.59	22.46	78.46	75.11	44.47	18.62	4.17	0.16	1.217	0.599	0.586
2002	34.43	21.34	76.55	80.07	48.36	19.39	4.27	0.26	1.251	0.610	0.597
2003	36.30	22.44	78.41	83.90	53.34	20.63	4.65	0.20	1.318	0.637	0.624
2004	35.56	21.31	74.78	80.76	52.12	23.12	5.12	0.20	1.287	0.624	0.612
2005	38.27	21.58	74.10	89.97	59.86	26.14	4.92	0.28	1.384	0.677	0.664
2006	40.48	23.74	76.78	93.21	64.13	27.86	5.73	0.29	1.459	0.716	0.703
2007	42.97	25.09	77.14	99.99	67.32	31.64	6.40	0.30	1.539	0.756	0.741
2008	44.63	25.56	76.83	101.70	72.46	33.60	6.78	0.27	1.586	0.777	0.766
2009	41.62	22.01	66.26	95.61	67.99	34.01	7.70	0.32	1.470	0.723	0.711
2010	38.84	18.18	59.52	88.29	67.28	31.56	7.63	0.34	1.364	0.657	0.647
2011	38.37	19.72	55.76	84.76	67.99	32.61	7.20	0.23	1.341	0.654	0.645
2012	41.82	20.39	58.67	92.36	73.24	37.18	7.63	0.30	1.449	0.702	0.692
2013	44.56	20.12	60.14	96.32	79.10	40.78	9.38	0.40	1.531	0.754	0.745
2014	48.35	19.90	63.43	103.62	87.00	46.50	10.01	0.37	1.654	0.800	0.789
2015	50.00	18.10	64.35	103.24	93.84	49.96	11.26	0.68	1.707	0.818	0.810
2016	51.10	15.49	64.30	106.75	96.39	52.81	12.16	0.65	1.743	0.840	0.829
2017	49.54	14.87	62.63	102.63	92.18	53.32	13.51	0.67	1.699	0.818	0.809
2018	46.89	12.16	55.95	98.73	90.88	51.16	12.75	0.79	1.612	0.778	0.770

**C-9-D SUMMĀRAIS DZIMSTĪBAS KOEFICIENTS 1970.–2018. GADĀ**

C-9-D TOTAL FERTILITY RATE; 1970–2018

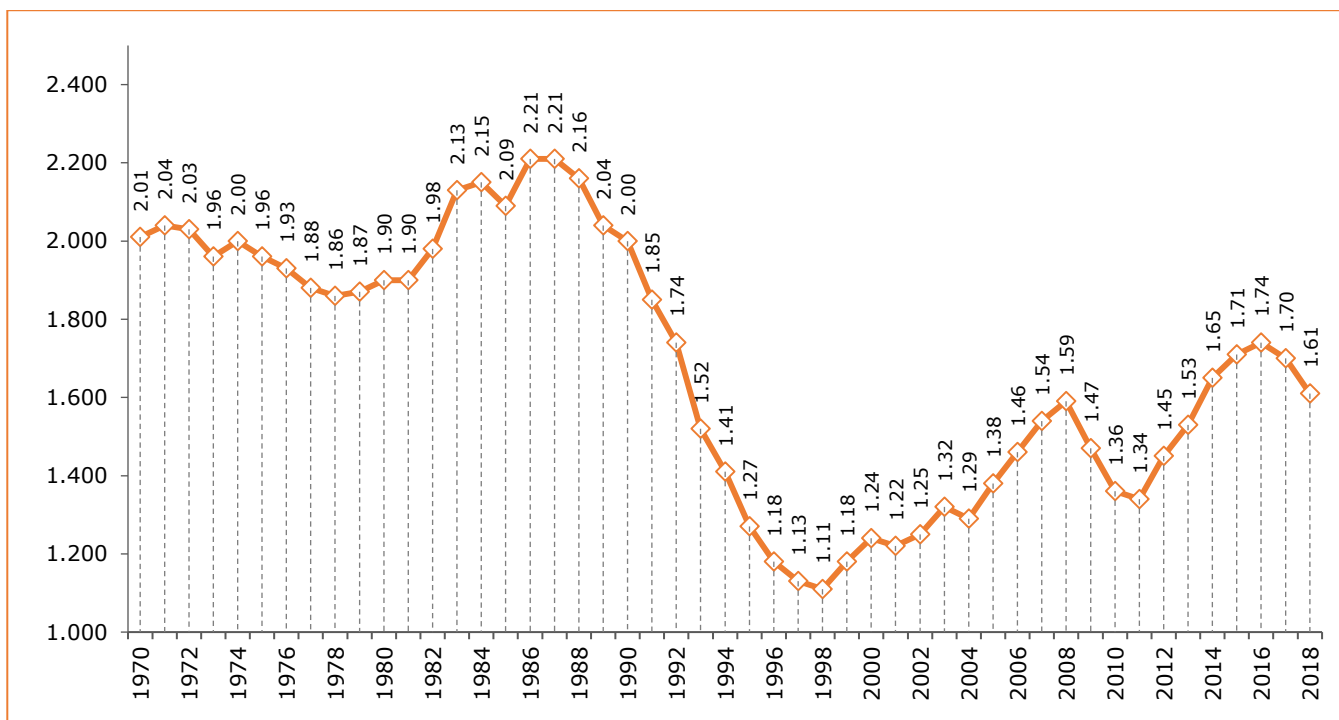

**C-10-D DZIMSTĪBAS VECUMKOEFICIENTI SIEVIETĒM ATSEVIŠKĀS VECUMA GRUPĀS 1978.–2018. GADĀ**

C-10-D AGE-SPECIFIC FERTILITY RATES AMONG FEMALES BY AGE GROUP; 1978–2018

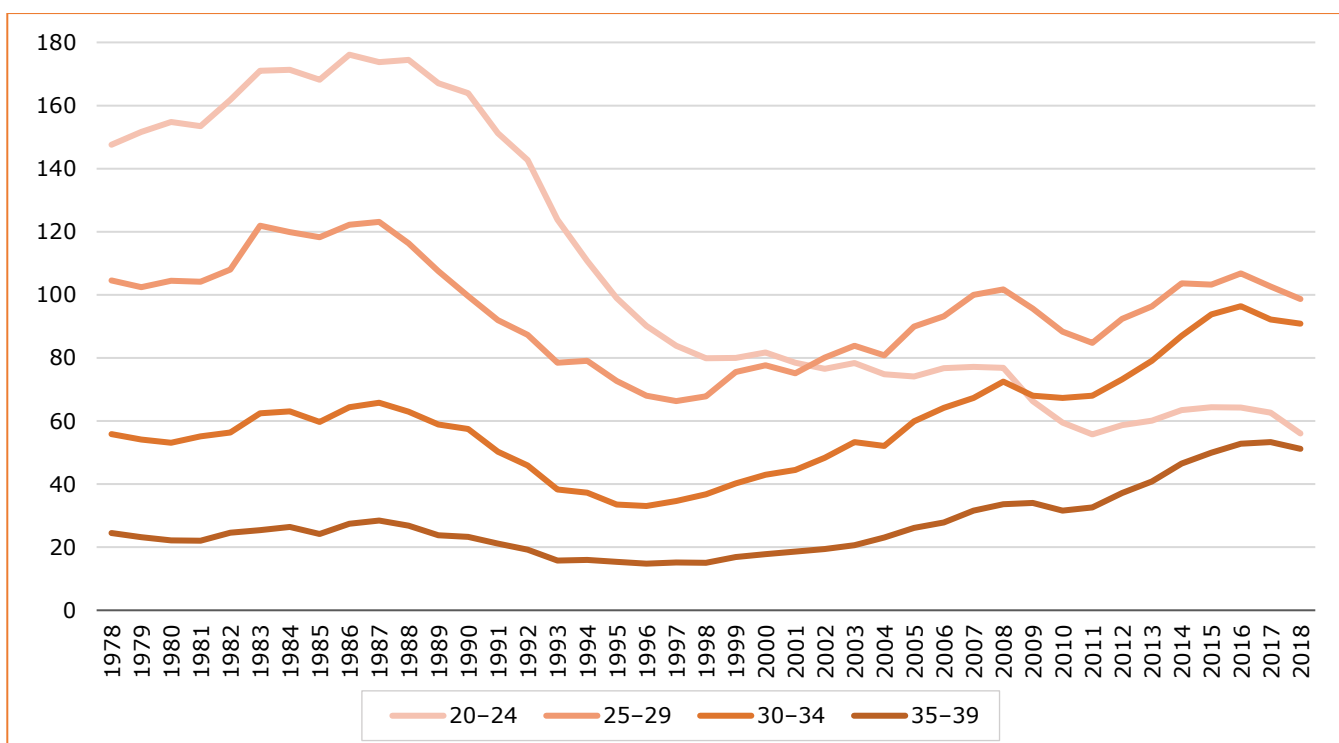

**C-11 2018. GADĀ DZĪVI DZIMUŠIE PĒC MĀTES VECUMA UN BĒRNA DZIMŠANAS SECĪBAS**

C-11 LIVE BIRTHS BY AGE OF MOTHER AND BIRTH ORDER, 2018

	Pavisam Total	tai skaitā pēc dzimšanas secības of which by birth order:					
		pirmais first	otrais second	trešais third	ceturtais fourth	piektais un vairāk fifth and higher order	nav uzrādīta not specified
<b>Dzimuši/ Births</b>	<b>19314</b>	<b>7632</b>	<b>7308</b>	<b>3068</b>	<b>832</b>	<b>473</b>	<b>1</b>
tai skaitā pēc mātes vecuma (gadi)/ of which by age of mother (years):							
līdz 19/ under 20	522	441	76	4	-	1	-
20-24	2429	1612	650	128	31	8	-
25-29	6110	3090	2272	535	139	74	-
30-34	6173	1807	2821	1182	226	137	-
35-39	3199	555	1232	951	300	161	-
40-44	825	118	243	249	130	85	-
45+	54	8	14	19	6	7	-
nav uzrādīts/ not specified	2	1	-	-	-	-	1

**C-12 2018. GADĀ DZĪVI DZIMUŠIE PĒC TĒVA UN MĀTES VECUMA**

C-12 LIVE BIRTHS BY AGE OF FATHER AND MOTHER, 2018

	Pavisam Total	tai skaitā pēc mātes vecuma (gadi)/ of which by age of mother (years):							
		līdz 19 under 20	20-24	25-29	30-34	35-39	40-44	45+	nav uzrādīts not specified
<b>Dzimuši/ Births</b>	<b>19314</b>	<b>522</b>	<b>2429</b>	<b>6110</b>	<b>6173</b>	<b>3199</b>	<b>825</b>	<b>54</b>	<b>2</b>
tai skaitā pēc tēva vecuma (gadi)/ of which by age of father (years):									
līdz 19/ under 20	131	98	28	3	2	-	-	-	-
20-24	1151	197	664	238	41	9	2	-	-
25-29	4645	116	1110	2596	682	121	18	2	-
30-34	6215	30	374	2311	2878	549	71	2	-
35-39	3966	8	96	581	1772	1344	156	9	-
40-44	1719	2	25	151	480	745	306	10	-
45-49	658	3	7	58	160	252	164	14	-
50-54	176	1	7	12	47	61	39	9	-
55-59	79	-	4	11	11	28	22	3	-
60-64	19	-	-	3	5	8	3	-	-
65+	10	-	-	-	2	5	3	-	-
nav uzrādīts/ not specified	545	67	114	146	93	77	41	5	2

**C-13 DZĪVI DZIMUŠIE PĒC MĀTES VECUMA, VECĀKU ĢIMENES STĀVOKĻA UN BĒRNA DZIMŠANAS SECĪBAS 2018. GADĀ**

C-13 LIVE BIRTHS BY AGE OF MOTHER, MARITAL STATUS OF PARENTS AND BIRTH ORDER, 2018

Mātes vecums, gadi Age of mother, years	Dzīvi dzimušie/ Live births								
	pēc vecāku ģimenes stāvokļa by marital status of parents			tai skaitā pēc dzimšanas secības of which by birth order:					
	visi dzīvi dzimušie live births, total	laulībā dzimuši marital births		pirmais first	otrais second	trešais third	ceturtais fourth	piektais un vairāk fifth and higher order	nav uzrādīts not specified
kopā total		īpatsvars, % share, %							
<b>Dzimuši Births</b>	<b>19314</b>	<b>11693</b>	<b>60.5</b>	<b>7632</b>	<b>7308</b>	<b>3068</b>	<b>832</b>	<b>473</b>	<b>1</b>
tai skaitā pēc mātes vecuma (gadi)/ of which by age of mother (years):									
līdz 14/ under 15	2	-	-	2	-	-	-	-	-
15	11	-	-	10	1	-	-	-	-
16	31	4	12.9	28	3	-	-	-	-
17	80	15	18.8	72	7	1	-	-	-
18	136	23	16.9	119	15	2	-	-	-
19	262	48	18.3	210	50	1	-	1	-
20	289	65	22.5	211	67	9	2	-	-
21	375	117	31.2	267	94	12	2	-	-
22	423	152	35.9	281	115	20	7	-	-
23	555	234	42.2	360	153	33	5	4	-
24	787	394	50.1	493	221	54	15	4	-
25	972	476	49.0	596	287	66	16	7	-
26	1091	626	57.4	583	386	84	26	12	-
27	1260	756	60.0	662	457	99	27	15	-
28	1423	878	61.7	684	556	130	32	21	-
29	1364	864	63.3	565	586	156	38	19	-
30	1411	965	68.4	540	625	194	34	18	-
31	1392	976	70.1	454	650	217	41	30	-
32	1236	843	68.2	314	598	254	45	25	-
33	1088	761	69.9	263	497	252	49	27	-
34	1046	743	71.0	236	451	265	57	37	-
35	853	585	68.6	171	356	229	61	36	-
36	789	551	69.8	155	293	251	62	28	-
37	625	412	65.9	101	256	181	53	34	-
38	496	335	67.5	75	187	150	58	26	-
39	436	291	66.7	53	140	140	66	37	-
40	316	210	66.5	51	103	96	46	20	-
41	225	151	67.1	24	71	77	34	19	-
42	152	101	66.4	19	35	37	37	24	-
43	83	51	61.4	17	20	26	6	14	-
44	49	30	61.2	7	14	13	7	8	-
45	33	22	66.7	4	7	14	4	4	-
46	14	8	57.1	3	7	1	1	2	-
47	3	2	66.7	-	-	2	-	1	-
48	1	1	100.0	-	-	-	1	-	-
49	1	1	100.0	-	-	1	-	-	-
50	2	2	100.0	1	-	1	-	-	-
nav uzrādīts not specified	2	1	-	1	-	-	-	-	1

DZIMSTĪBA/ FERTILITY

**C-14 2018. GADĀ LAULĪBĀ DZĪVI DZIMUŠIE PĒC VECĀKU LAULĪBAS ILGUMA**  
C-14 MARITAL LIVE BIRTHS BY DURATION OF MARRIAGE; 2018

	Latvijā Total in the country	Pilsētās Urban areas	Laukos Rural areas	Īpatsvars, %/ Ratio, %		
				Latvijā Total in the country	pilsētās urban areas	laukos rural areas
<b>Laulībā dzimuši</b> <b>Marital births</b>	<b>11693</b>	<b>8482</b>	<b>3211</b>	<b>100.0</b>	<b>100.0</b>	<b>100.0</b>
tai skaitā pēc laulības ilguma/ of which by duration of marriage:						
mazāk par gadu less than 1 year	1288	932	356	11.0	11.0	11.1
1	2113	1548	565	18.1	18.3	17.6
2	1515	1123	392	13.0	13.2	12.2
3	1296	960	336	11.1	11.3	10.5
4	1057	782	275	9.0	9.2	8.6
5	772	572	200	6.6	6.7	6.2
6	695	515	180	5.9	6.1	5.6
7	539	381	158	4.6	4.5	4.9
8	393	280	113	3.4	3.3	3.5
9	356	255	101	3.0	3.0	3.1
10	340	233	107	2.9	2.7	3.3
11	318	216	102	2.7	2.6	3.2
12	273	182	91	2.3	2.1	2.8
13	179	127	52	1.5	1.5	1.6
14	138	91	47	1.2	1.1	1.5
15	112	74	38	1.0	0.9	1.2
16	85	59	26	0.7	0.7	0.8
17	67	51	16	0.6	0.6	0.5
18	44	32	12	0.4	0.4	0.4
19	30	24	6	0.3	0.3	0.2
20	29	17	12	0.2	0.2	0.4
21	21	9	12	0.2	0.1	0.4
22	11	5	6	0.1	0.1	0.2
23	8	8	-	0.1	0.1	-
24	3	1	2	0.0	0.0	0.1
25	6	2	4	0.1	0.0	0.1
26	3	2	1	0.0	0.0	0.0
27	2	1	1	0.0	0.0	0.0
0-4	7269	5345	1924	62.2	63.0	60.0
5-9	2755	2003	752	23.5	23.6	23.3
10-14	1248	849	399	10.6	10.0	12.4
15-19	338	240	98	3.0	2.9	3.1
20+	83	45	38	0.7	0.5	1.2

**C-15 2018. GADĀ DZĪVI DZIMUŠIE PĒC VECĀKU TAUTĪBAS**  
C-15 LIVE BIRTHS BY ETHNICITY OF PARENTS; 2018

	Pavisam Total	tai skaitā pēc mātes tautības/ of which by ethnicity of mother:										
		latvie- tes Latvians	lībie- tes (līvie- tes) Livs	krie- vietes Rus- sians	balt- krie- vietes Bela- rusians	polie- tes Poles	ukrai- nietes Ukrai- nians	lietu- vietes Lithua- nians	čigā- nietes (romie- tes) Roma- nians	ebre- jietes Jewes- ses	citas tautības other	nav uzrā- dīta not specified
<b>Dzimuši/ Births</b>	<b>19314</b>	<b>13510</b>	<b>1</b>	<b>4110</b>	<b>408</b>	<b>353</b>	<b>319</b>	<b>239</b>	<b>90</b>	<b>30</b>	<b>200</b>	<b>54</b>
tai skaitā pēc tēva tautības/ of which by ethnicity of father:												
latvieši Latvians	12973	11131	-	1243	131	117	101	148	17	2	74	9
lībieši (līvi)/ Livs	4	4	-	-	-	-	-	-	-	-	-	-
krievi/ Russians	3858	1197	-	2034	181	163	134	58	11	12	53	15
baltkrievi Belarusians	377	131	-	176	28	14	14	7	-	1	5	1
poļi/ Poles	330	131	-	137	21	22	11	6	-	-	2	-
ukraiņi Ukrainians	340	104	-	165	8	10	40	2	2	-	8	1
lietuvieši Lithuanians	214	138	1	48	4	4	3	7	0	4	5	-
čigāni (romi) Romanians	79	20	-	14	-	-	2	1	40	-	-	2
ebreji/ Jews	41	8	-	18	4	2	1	-	-	8	-	-
citas tautības other	415	220	-	109	14	9	6	3	3	1	44	6
nav uzrādīta not specified	683	426	-	166	17	12	7	7	17	2	9	20

DZIMSTĪBA/ FERTILITY

**C-16 2018. GADĀ DZĪVI DZIMUŠIE PĒC VECĀKU VALSTISKĀS PIEDERĪBAS**

C-16 LIVE BIRTHS BY CITIZENSHIP OF PARENTS; 2018

	Pavisam Total	tai skaitā pēc mātes valstiskās piederības/ of which by citizenship country of mother:							
		Latvija Latvia	Krievija Russia	Balt- krievija Belarus	Ukraina Ukraine	Lietuva Lithuania	Igaunija Estonia	citas valstis other	nav uzrādīta not specified
<b>Dzimuši/ Births</b>	<b>19314</b>	<b>18835</b>	<b>211</b>	<b>51</b>	<b>80</b>	<b>34</b>	<b>8</b>	<b>93</b>	<b>2</b>
tai skaitā pēc tēva valstiskās piederības pa valstīm/ of which by citizenship country of father:									
Latvija/ Latvia	18093	17758	143	44	63	30	8	47	-
Krievija/ Russia	179	120	55	2	-	-	-	2	-
Ukraina/ Ukraine	47	31	-	-	16	-	-	-	-
Lietuva/ Lithuania	56	52	-	1	-	2	-	1	-
Baltkrievija/ Belarus	20	15	2	3	-	-	-	-	-
Igaunija/ Estonia	12	11	1	-	-	-	-	-	-
citas valstis/ other	337	283	9	1	1	1	-	42	-
nav uzrādīta not specified	570	565	1	-	-	1	-	1	2

**C-17 DZĪVI DZIMUŠIE PĒC MĀTES VECUMA, BĒRNA DZIMŠANAS SECĪBAS, ĢIMENES STĀVOKĻA UN MĀTES IZGLĪTĪBAS LĪMEŅA 2017. UN 2018. GADĀ**

C-17 LIVE BIRTHS BY BIRTH ORDER, MARITAL STATUS OF PARENTS, AGE AND EDUCATIONAL ATTAINMENT OF MOTHER; 2017 AND 2018

	Dzīvi dzimušie/ Live births									
	Visi dzīvi dzimušie Live births, total		tai skaitā pēc mātes izglītības līmeņa/ of which by educational attainment of mother							
			augstākā izglītība higher education		vispārējā vidējā vai vidējā profesionālā izglītība upper secondary general or vocational education		pamatskolas vai zemāka par pamatskolas izglītību basic education or lower		izglītības līmenis nav zināms unspecified educational attainment	
2017	2018	2017	2018	2017	2018	2017	2018	2017	2018	
<b>Pavisam Total</b>	<b>20828</b>	<b>19314</b>	<b>9703</b>	<b>9220</b>	<b>7229</b>	<b>6820</b>	<b>2775</b>	<b>2640</b>	<b>1121</b>	<b>634</b>
tai skaitā pēc mātes vecuma (gadi)/ of which by age of mother (years):										
līdz 19/ under 20	628	522	-	-	130	82	493	439	5	1
20-24	2967	2429	394	375	1729	1329	769	700	75	25
25-29	6699	6110	3177	2855	2453	2412	616	658	453	185
30-34	6269	6173	3676	3645	1662	1778	521	481	410	269
35-39	3320	3199	1923	1875	958	928	304	275	135	121
40-44	895	825	511	443	279	271	69	84	36	27
45+	46	54	22	27	18	20	3	3	3	4
nav uzrādīts not specified	4	2	-	-	-	-	-	-	4	2
<b>Dzimuši pēc secības/ Birth order:</b>										
pirmais/ first	8342	7632	4074	3820	2949	2660	897	871	422	281
otrais/ second	7895	7308	3897	3726	2716	2512	859	833	423	237
trešais/ third	3249	3068	1388	1352	1131	1148	551	481	179	87
ceturtais un vairāk fourth and higher	1338	1305	344	322	433	500	468	455	93	28
nav uzrādīts not specified	4	1	-	-	-	-	-	-	4	1
<b>Pēc ģimenes stāvokļa/ By marital status of parents:</b>										
laulībā dzimis marital births	12420	11693	7069	6776	3813	3620	879	849	659	448
ārlaulībā dzimis extramarital births	8408	7621	2634	2444	3416	3200	1896	1791	462	186
<b>Mātes vidējais vecums bērnam piedzimstot/ Average age of mother at childbirth:</b>										
pavisam/ total	30.2	30.5	32.0	32.1	29.2	29.7	26.8	27.0	32.0	31.9
pirmajam bērnam piedzimstot at first childbirth	27.6	28.0	29.9	30.0	25.9	26.7	21.9	22.5	29.9	30.7

**C-18-D DZĪVI DZIMUŠIE PĒC MĀTES ĢIMENES STĀVOKĻA UN IZGLĪTĪBAS LĪMEŅA  
2018. GADĀ**

C-18-D LIVE BIRTHS BY MARITAL STATUS AND EDUCATIONAL ATTAINMENT OF MOTHER; 2018

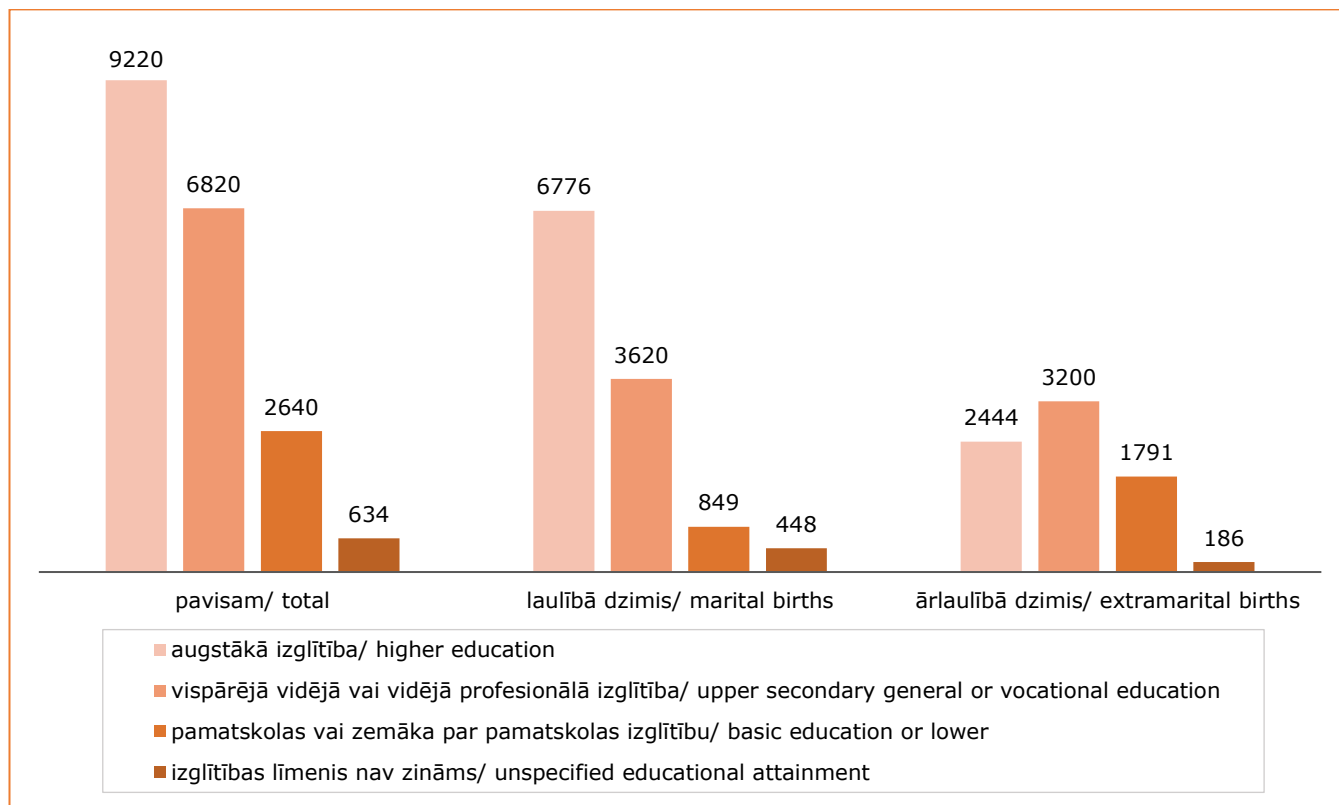

**C-19-D DZIMSTĪBAS VISPĀRĪGAIS KOEFICIENTS LATVIJĀ UN STATISTISKAJOS  
REĢIONOS 2000., 2010. UN 2018. GADĀ**

C-19-D CRUDE BIRTH RATE IN LATVIA AND STATISTICAL REGIONS; 2000, 2010 AND 2018

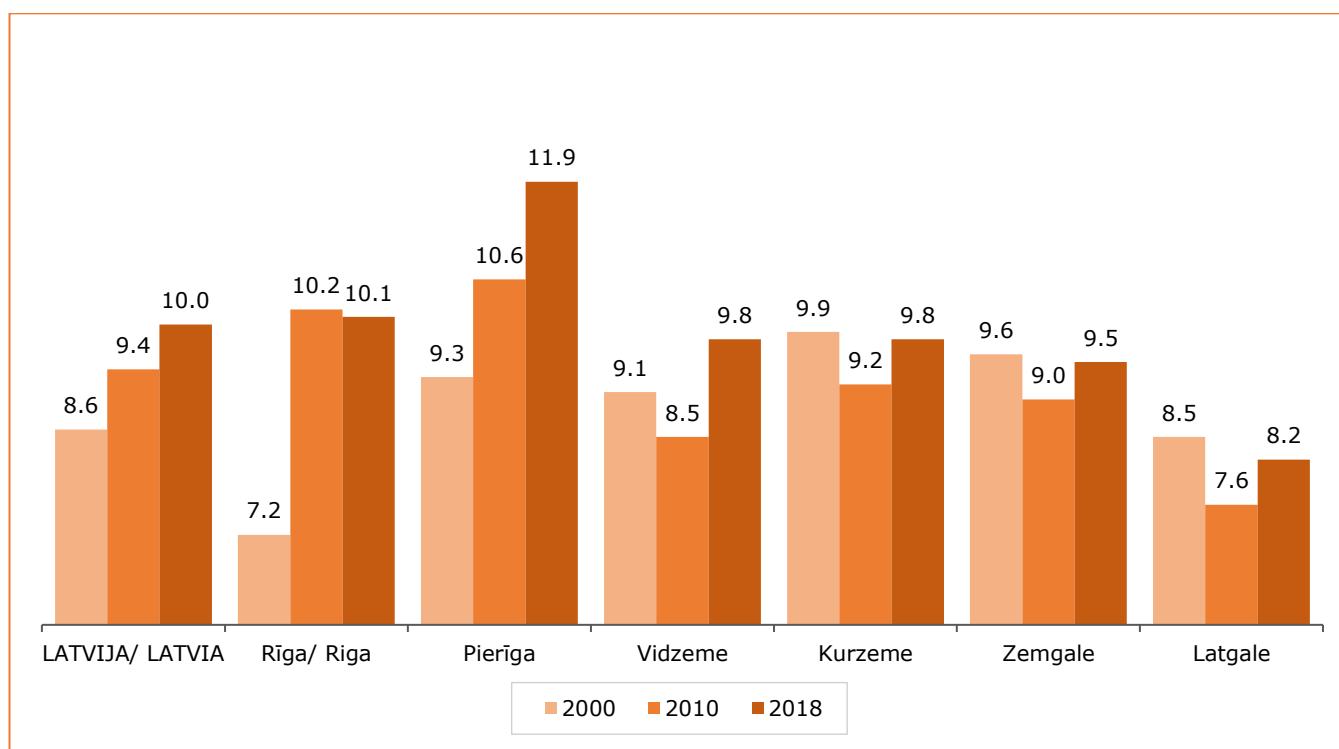

DZIMSTĪBA/ FERTILITY

**C-20 2018. GADĀ DZĪVI DZIMUŠIE REĢIONOS UN REPUBLIKAS PILSĒTĀS  
PĒC DZIMUMA UN MĀTES VECUMA**

C-20 LIVE BIRTHS IN REGIONS AND CITIES BY AGE OF MOTHER AND SEX; 2018

	Dzīvi dzimušie Live births			Mātēm vecumā (gadi) By age of mother (years)							
	pavisam total	zēni boys	meitenes girls	līdz 19 gadiem under 20	20-24	25-29	30-34	35-39	40-44	45+	nav uzrādīts not specified
<b>Latvija/ Latvia</b>	<b>19314</b>	<b>9995</b>	<b>9319</b>	<b>522</b>	<b>2429</b>	<b>6110</b>	<b>6173</b>	<b>3199</b>	<b>825</b>	<b>54</b>	<b>2</b>
<b>Reģioni/ Regions:</b>											
Rīga	6391	3288	3103	79	507	1931	2317	1253	283	19	2
Pierīga	4379	2267	2112	90	466	1318	1491	790	207	17	-
Vidzeme	1838	970	868	72	304	651	486	242	80	3	-
Kurzeme	2370	1208	1162	93	411	824	638	311	90	3	-
Zemgale	2196	1149	1047	92	356	689	654	311	87	7	-
Latgale	2140	1113	1027	96	385	697	587	292	78	5	-
<b>Republikas pilsētas/ Cities:</b>											
Rīga	6391	3288	3103	79	507	1931	2317	1253	283	19	2
Daugavpils	693	362	331	14	122	221	211	102	22	1	-
Jelgava	582	313	269	15	76	206	177	87	20	1	-
Jēkabpils	182	91	91	9	23	50	70	25	5	-	-
Jūrmala	614	322	292	8	47	175	248	99	35	2	-
Liepāja	769	421	348	27	112	269	221	110	30	-	-
Rēzekne	235	112	123	9	22	80	75	37	11	1	-
Valmiera	272	152	120	6	22	107	83	42	12	-	-
Ventspils	269	136	133	8	40	88	85	39	9	-	-

**C-21 DZIMSTĪBAS VECUMKOEFIČIENTI, SUMMĀRAIS DZIMSTĪBAS KOEFICIENS UN  
MĀTES VIDĒJAIS VECUMS BĒRNAM PIEDZIMSTOT REĢIONOS UN REPUBLIKAS  
PILSĒTĀS 2018. GADĀ**

C-21 AGE-SPECIFIC FERTILITY RATES, TOTAL FERTILITY RATE AND MEAN AGE OF MOTHER AT CHILDBIRTH  
IN REGIONS AND CITIES; 2018

(uz 1 000 attiecīgā vecuma sievietēm/ per 1 000 women of corresponding age)

	Mātēm vecumā (gadi) By age of mother (years)								Summārais dzimstības koeficients Total fertility rate	Mātes vidējais vecums bērnam piedzimstot Mean age of mother at childbirth	
	15-49	15-19	20-24	25-29	30-34	35-39	40-44	45+		kopā total	pirmais at first childbirth
<b>Latvija/ Latvia</b>	<b>46.9</b>	<b>12.2</b>	<b>56.0</b>	<b>98.7</b>	<b>90.9</b>	<b>51.2</b>	<b>12.8</b>	<b>0.8</b>	<b>1.612</b>	<b>30.5</b>	<b>28.0</b>
<b>Reģioni/ Regions:</b>											
Rīga	44.4	6.5	37.6	86.9	84.9	52.1	12.5	0.9	1.407	31.5	29.5
Pierīga	54.2	10.9	59.5	116.8	111.2	59.0	15.4	1.3	1.871	31.0	28.3
Vidzeme	48.6	16.1	63.7	106.1	88.2	50.2	14.6	0.5	1.697	29.6	26.6
Kurzeme	47.6	15.1	68.1	110.5	88.4	46.6	11.7	0.4	1.704	29.5	26.4
Zemgale	45.8	16.4	65.5	94.0	88.5	45.8	12.0	0.9	1.615	29.8	26.5
Latgale	41.5	15.5	65.8	93.4	82.7	42.7	9.4	0.5	1.550	29.6	26.6
<b>Republikas pilsētas/ Cities:</b>											
Rīga	44.4	6.5	37.6	86.9	84.9	52.1	12.5	0.9	1.407	31.5	29.5
Daugavpils	42.2	7.6	80.4	98.1	85.0	42.8	7.9	0.3	1.610	30.0	27.2
Jelgava	47.1	10.6	62.1	115.0	86.3	44.9	10.3	0.5	1.648	30.1	26.5
Jēkabpils	39.3	16.0	49.3	70.9	101.6	37.7	7.2	-	1.413	30.0	26.6
Jūrmala	59.6	8.1	54.0	127.5	143.8	58.1	20.0	1.1	2.063	31.5	29.7
Liepāja	52.3	15.0	69.4	128.6	96.8	51.0	13.0	-	1.869	29.9	26.9
Rēzekne	40.6	13.1	39.7	108.8	86.6	42.7	11.1	0.9	1.515	30.6	28.0
Valmiera	53.2	10.9	44.4	130.7	93.7	55.9	16.2	-	1.759	30.5	28.5
Ventspils	37.7	9.4	52.1	96.1	81.6	37.6	7.5	-	1.421	30.0	27.2

**C-22 DZĪVI DZIMUŠIE REĢIONOS UN REPUBLIKAS PILSĒTĀS PĒC VECĀKU ĢIMENES STĀVOKĻA**

C-22 LIVE BIRTHS IN REGIONS AND CITIES BY MARITAL STATUS OF PARENTS

	Visi dzīvi dzimušie/ Live births, total						Laulībā dzimušie/ Marital births					
	2000	2005	2010	2015	2017	2018	2000	2005	2010	2015	2017	2018
<b>Latvija</b>	<b>20302</b>	<b>21879</b>	<b>19781</b>	<b>21979</b>	<b>20828</b>	<b>19314</b>	<b>12108</b>	<b>12093</b>	<b>11004</b>	<b>12857</b>	<b>12420</b>	<b>11693</b>
<i>Latvia</i>												
<b>Reģioni/ Regions:</b>												
Rīga	5446	7173	6789	7521	7001	6391	3589	4528	4286	5069	4778	4428
Pierīga	3325	3728	3970	4585	4583	4379	1966	2042	2343	2730	2837	2788
Vidzeme	2323	2187	1835	2035	1919	1838	1231	951	762	908	858	825
Kurzeme	3154	3141	2531	2765	2515	2370	1740	1525	1193	1312	1231	1192
Zemgale	2796	2756	2319	2551	2509	2196	1476	1354	1082	1299	1286	1131
Latgale	3258	2894	2337	2522	2301	2140	2106	1693	1338	1539	1430	1329
<b>Republikas pilsētas/ Cities:</b>												
Rīga	5446	7173	6789	7521	7001	6391	3589	4528	4286	5069	4778	4428
Daugavpils	872	844	807	897	807	693	583	536	539	662	592	512
Jelgava	578	698	570	681	716	582	340	408	337	424	467	361
Jēkabpils	264	226	202	211	219	182	165	132	105	118	113	93
Jūrmala	474	498	520	599	642	614	293	306	333	390	401	420
Liepāja	840	966	716	838	808	769	489	516	380	451	461	422
Rēzekne	333	322	255	258	279	235	221	198	165	159	175	165
Valmiera	237	297	231	292	285	272	145	133	113	151	150	133
Ventspils	357	402	380	357	303	269	229	234	212	218	183	153

**C-23-D DZĪVI DZIMUŠIE PĒC VECĀKU ĢIMENES STĀVOKĻA**

C-23-D LIVE BIRTHS BY MARITAL STATUS

(procentos/ per cent)

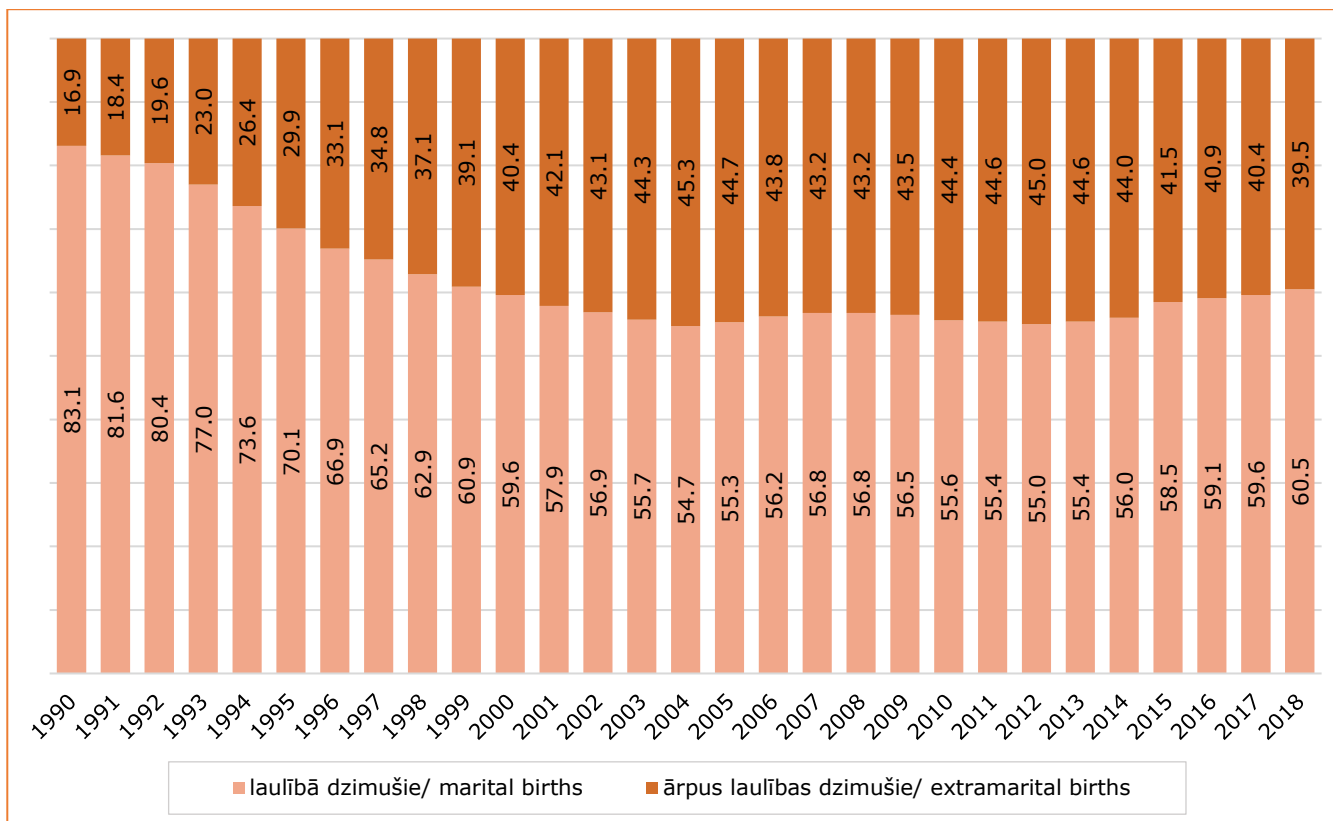

**C-24-D ĀRPUS LAULĪBAS DZĪVI DZIMUŠIE PĒC MĀTES VECUMA**

C-24-D LIVE EXTRAMARITAL BIRTHS BY AGE OF MOTHER

(procentos/ per cent)

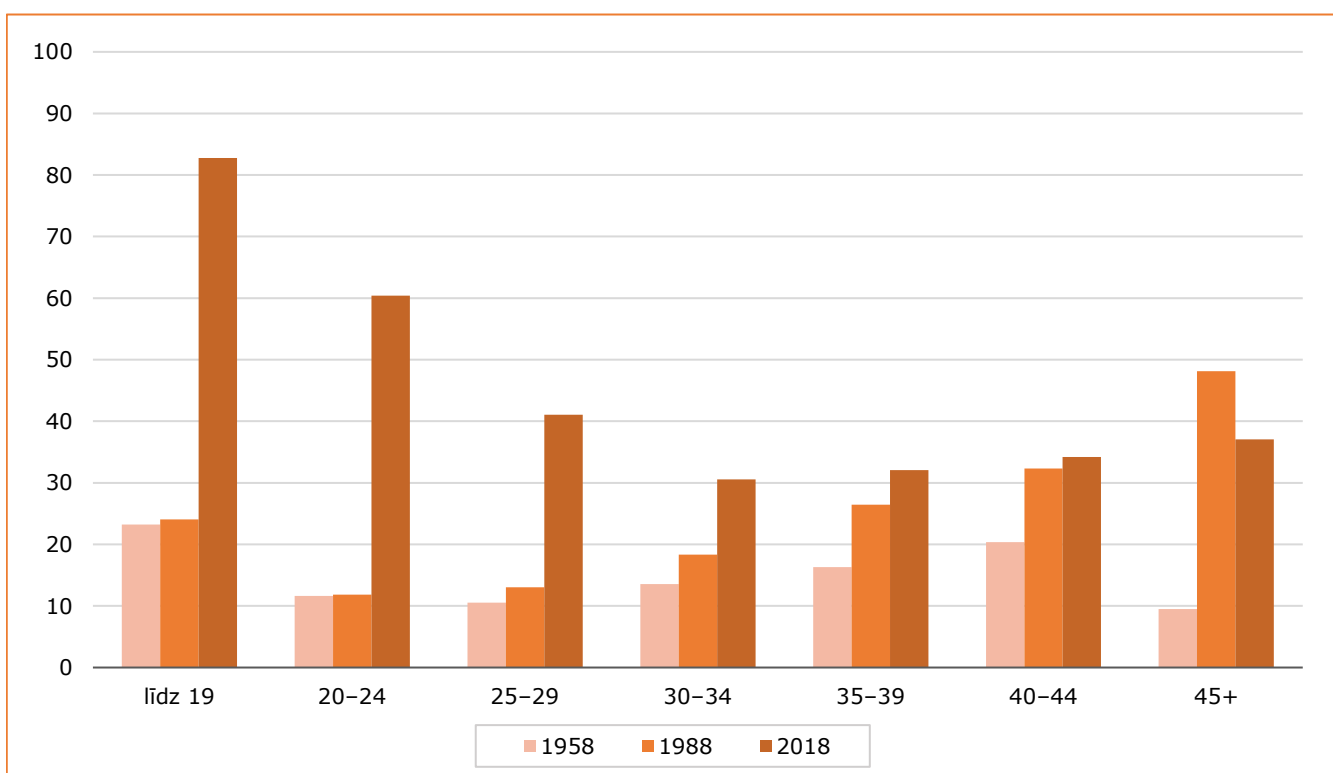

**C-25 2018. GADĀ DZĪVI DZIMUŠIE REĢIONOS UN REPUBLIKAS PILSĒTĀS PĒC MĀTES TAUTĪBAS**

C-25 LIVE BIRTHS IN REGIONS AND CITIES BY ETHNICITY OF MOTHER; 2018

	Dzimušo skaits Births, total	tai skaitā pēc mātes tautības/ of which by ethnicity of mother:							
		latvietes Latvians	krievietes Russians	balt- krievietes Belaru- sians	polietes Poles	ukrainietes Ukrainians	lietuvietes Lithuanians	čigānietes (romietes) Romanies	citas other
<b>Latvija/ Latvia</b>	<b>19314</b>	<b>13510</b>	<b>4110</b>	<b>408</b>	<b>353</b>	<b>319</b>	<b>239</b>	<b>90</b>	<b>285</b>
<b>Reģioni/ Regions:</b>									
Rīga	6391	3609	2068	180	121	168	71	19	155
Pierīga	4379	3413	660	85	41	57	34	16	73
Vidzeme	1838	1683	109	10	3	11	10	2	10
Kurzeme	2370	1999	221	18	11	42	52	14	13
Zemgale	2196	1705	290	46	38	28	57	12	20
Latgale	2140	1101	762	69	139	13	15	27	14
<b>Republikas pilsētas/ Cities:</b>									
Rīga	6391	3609	2068	180	121	168	71	19	155
Daugavpils	693	196	331	36	99	6	8	11	6
Jelgava	582	400	113	18	10	16	10	3	12
Jēkabpils	182	122	41	7	8	2	-	2	-
Jūrmala	614	352	182	25	6	13	3	4	29
Liepāja	769	556	143	10	6	26	22	1	5
Rēzekne	235	136	90	2	1	3	-	2	1
Valmiera	272	254	14	2	-	-	2	-	-
Ventspils	269	191	51	2	4	8	5	5	3

**C-26-D MĀKSLĪGO ABORTU SKAITS**

C-26-D NUMBER OF INDUCED ABORTIONS

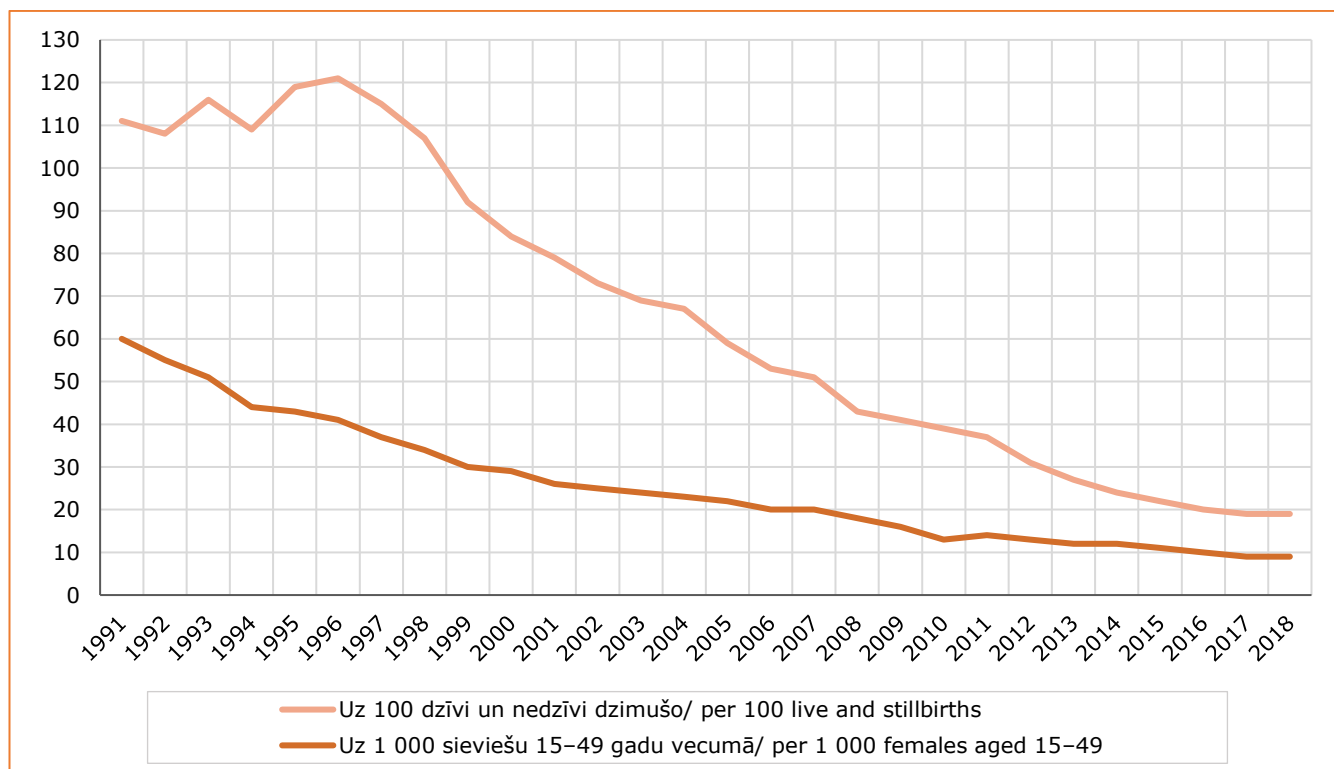

**C-27 ABORTU SKAITS**

C-27 ABORTIONS

Gads Year	Pavisam Total	no tiem mākslīgie aborti of which induced abortions		Uz 100 dzīvi un nedzīvi dzimušo Per 100 live and stillbirths		Mākslīgie aborti uz 1 000 sieviešu 15-49 gadu vecumā Induced abortions per 1 000 females aged 15-49
		pavisam total	procentos per cent	pavisam total	mākslīgie aborti induced abortions	
1990	48995	...	...	128	...	...
1991	44886	38837	86.5	128	111	60
1992	40494	34325	84.8	127	108	55
1993	37273	31352	84.1	138	116	51
1994	32535	26795	82.4	133	109	44
1995	31324	25933	82.8	144	119	43
1996	29653	24227	81.7	148	121	41
1997	27206	21768	80.0	143	115	37
1998	25076	19964	79.6	135	107	34
1999	22974	18031	78.5	117	92	30
2000	22201	17240	77.7	109	84	29
2001	20265	15647	77.2	102	79	27
2002	18995	14685	77.3	94	72	25
2003	18973	14508	76.5	89	68	25
2004	18190	13723	75.4	88	66	24
2005	17338	12785	73.7	79	58	22
2006	16281	11825	72.6	71	51	21
2007	16290	11814	72.5	68	49	21
2008	14941	10425	69.8	61	42	19
2009	12435	8881	71.4	56	40	17
2010	10820	7443	68.8	54	37	15
2011	10320	7089	68.7	54	37	14
2012	9231	6197	67.1	46	31	13
2013	8715	5557	63.8	42	27	12
2014	8550	5318	62.2	39	24	12
2015	7854	4802	61.1	36	22	11
2016	7370	4366	59.2	33	20	10
2017	6599	3917	59.4	32	19	9
2018	6098	3636	59.6	31	19	9

**C-28 MĀKSLĪGO ABORTU SKAITS PĒC SIEVIETES VECUMA**

C-28 INDUCED ABORTIONS BY AGE OF FEMALE

Gads Year	Pavisam Total	tai skaitā sievietēm vecumā of which by age of female			Uz 100 dzīvi un nedzīvi dzimušo Per 100 live and stillbirths			
		līdz 19 under 20	20-34	35+	kopā total	līdz 19 under 20	20-34	35+
2000	17240	1602	11835	3803	85	76	73	196
2001	15647	1485	10679	3483	79	74	68	177
2002	14685	1526	9973	3186	73	79	62	160
2003	14508	1540	9832	3136	69	76	58	151
2004	13723	1508	9281	2934	67	79	57	130
2005	12785	1438	8657	2690	58	76	49	110
2006	11825	1328	7812	2685	52	65	43	102
2007	11814	1401	7732	2681	49	68	41	91
2008	10425	1160	6878	2387	43	59	36	77
2009	8881	800	5871	2210	40	52	34	70
2010	7443	676	4992	1775	38	59	32	61
2011	7089	518	4809	1762	38	46	32	62
2012	6197	476	4172	1549	31	46	27	49
2013	5557	377	3698	1482	27	40	23	43
2014	5318	294	3555	1469	24	34	21	39
2015	4802	244	3277	1281	22	32	19	32
2016	4366	272	2843	1251	20	42	17	30
2017	3917	191	2537	1189	19	30	16	28
2018	3636	193	2352	1091	19	37	16	27

**C-29-K DZIMSTĪBAS VISPĀRĪGAIS KOEFICIENTS 2018. GADĀ**

C-29-K CRUDE BIRTH RATE; 2018

(uz 1 000 iedzīvotāju/ per 1 000 inhabitants)

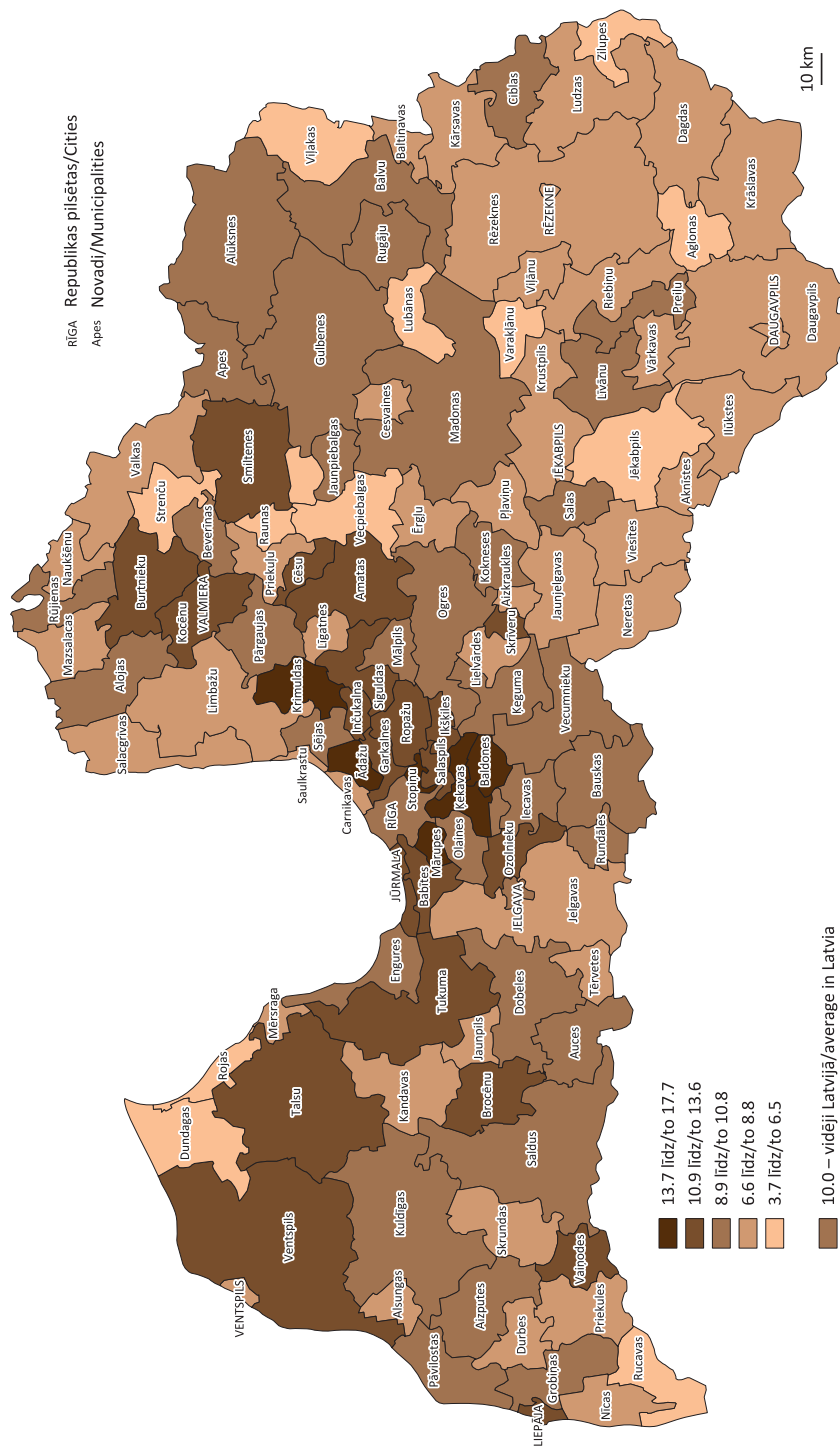

## D MIRSTĪBA MORTALITY

2018. gadā mirušo skaits bija 28,8 tūkstoši cilvēku un vispārīgais mirstības koeficients bija 15,0. Vidējais mirušo vīriešu vecums bija 69 gadi, sievietēm – 79 gadi.

Mirstības rādītāji būtiski nesamazinās, jo pieaug iedzīvotāju skaits vecumā 70 un vairāk gadi – 2019. gada sākumā tie bija 279 tūkstoši (14,5 % no iedzīvotāju kopskaita), bet 2011. gada sākumā – 275 tūkstoši (13,2 %).

Visaugstākais mirstības vispārīgais koeficients 2018. gadā bija Latgales reģionā (18,7 mirušie uz 1 000 iedzīvotāju), zemākais – Pierīgas reģionā (12,6).

Viens no svarīgākajiem demogrāfisko un sociālo situāciju raksturojošajiem rādītājiem ir jaundzimušo mirstība pirmajā dzīves gadā, kam pēdējos gados bija samērā strauja tendence samazināties – no 6,6 mirušiem zīdaiņiem uz 1 000 dzīvi dzimušo 2011. gadā līdz 3,2 2018. gadā.

Pēdējo 50 gadu laikā zīdaiņu mirstības koeficients Eiropas valstīs ir samazinājies vidēji 8 reizes – 1967. gadā visaugstākais tas bija Portugālē (59,2 miruši zīdaiņi uz 1 000 dzīvi dzimušo), zemākais Zviedrijā (12,9), 2017. gadā visaugstākais – Rumānijā un Maltā (6,7), bet viszemākais Kiprā (1,3). Salīdzinot ar citām Eiropas valstīm, Latvijas rādītājs šajā laikā posmā ir mainījies no 17,3 līdz 4,1 mirušam zīdaiņim uz 1000 dzīvi dzimušo.

Asinsrites sistēmas slimības Latvijā ir visizplatītākais nāves cēlonis: 2018. gadā no šīm slimībām valstī nomira 15,8 tūkstoši cilvēku jeb 55 % no mirušo kopskaita. Sieviešu mirstība no asinsrites sistēmas slimībām ir 1,2 reizes augstāka nekā vīriešu: uz 100 000 attiecīgā dzimuma iedzīvotāju 2018. gadā mirušas 889 sievietes un 734 vīrieši.

Nākamā lielākā nāves cēloņu grupa ir audzēji. No tiem 2018. gadā miris 6,1 tūkstoties cilvēku. Vīriešu mirstība no audzējiem (uz 1 000 iedzīvotāju) 1,3 reizes pārsniedz sievietēm mirstību.

Trešo vietu nāves cēloņu struktūrā ieņem ārējie nāves cēloņi (nelaimes gadījumi, noslīkšana, trauma). 2018. gadā šo cēloņu rezultātā nomira 1 575 cilvēki. Pēdējos gados mirstība no ārējiem nāves cēloņiem samazinās (piemēram, no 100 mirušajiem uz 100 000 iedzīvotāju 2010. gadā līdz 82 – 2018. gadā). Nelaimes gadījumos vairāk iet bojā vīrieši – mirstība uz 100 000 vīriešu ir trīs reizes augstāka. Ārējos nāves cēloņos lielāko īpatsvaru pagājušajā gadā veidoja tiši paškaitējumi (pašnāvības) – 19 %, kritieni – 14 %, transporta nelaimes gadījumi – 11 %.

Demogrāfisko situāciju raksturojošs rezultatīvs rādītājs ir vidējais paredzamais mūža ilgums, un tas pakāpeniski pieaug. 2018. gadā dzimušo bērnu vidējais paredzamais mūža ilgums bija 75,0 gadi, vīriešiem – 70,0 gadi, sievietēm – 79,6 gadi. Mirstības un mūža ilguma aprēķini rāda, ka, piemēram, vīriešu, kuri sasnieguši 60 gadu vecumu, vidējais turpmākās dzīves ilgums varētu būt 17 gadi, bet šo pašu vecumu sasniegušajām sievietēm – 23 gadi.

Latvijā un Lietuvā vīriešu paredzamais mūža ilgums 2017. gadā bija viszemākais Eiropas Savienībā – attiecīgi 69,8 un 70,7 gadi (Igaunijā šis rādītājs bija 73,8). Arī sievietēm mūža ilguma rādītāji gan Latvijā, gan Lietuvā (2017. gadā attiecīgi 79,7 un 80,5 gadi) ir vieni no zemākajiem (Igaunijā – 82,6). Vēl īsāks paredzamais mūža ilgums sievietēm bija tikai Bulgārijā (78,4), Rumānijā (79,1) un Ungārijā (79,3). Vislielākais paredzamais mūža ilgums vīriešiem 2017. gadā bija Itālijā (80,8), bet sievietēm – Spānijā (86,1).

In 2018, number of deaths accounted for 28.8 thousand, and crude death rate comprised 15.0. The average age at death constituted 69 years among males and 79 years among females.

No notable reduction is recorded in the death rates, since population aged 70 and over is increasing – at the beginning of 2019 those were 279 thousand (14.5 % of the total population) and at the beginning of 2011 – 275 thousand people (13.2 %).

In 2018, the highest crude death rate was recorded in Latgale region (18.7 deaths per 1 000 inhabitants), whereas the lowest in Pierīga region – 12.6.

Infant mortality during the first year of life is one of the key indicators characterising demographic and social situation. Over the recent years, the indicator tends to reduce sharply – from 6.6 infant deaths per 1 000 live births in 2011 to 3.2 in 2018.

During the past 50 years, European infant mortality rate has dropped on average 8 times – in 1967 the highest indicator was recorded in Portugal (59.2 infant deaths per 1 000 live births) and the lowest in the Sweden (12.9), whereas in 2017 the highest indicator was observed in Romania and Malta (6.7) and the lowest in Cyprus (1.3). Over the period, Latvian rate, compared to other EU countries, has changed from 17.3 to 4.1.

Diseases of the circulatory system were the most common cause of death in 2018 – 55 % or 15.8 thousand persons passed away due to this reason. Mortality due to the diseases of circulatory system among females is 1.2 times higher than that among males – 889 females and 734 males per 100 000 inhabitants of the corresponding gender in 2018.

Neoplasms are the next main cause of death. In 2018, 6.1 thousand persons died due to this cause. The indicator among men (per 1 000 inhabitants) is 1.3 times higher than that among women.

The third most popular group of death causes is formed by the external causes of death (accidents, drowning, trauma) – 1 575 deaths in 2018. Over the recent years, mortality due to the external causes has been reducing – from 100 deaths per 100 000 inhabitants in 2010 to 82 in 2018. Males more often are killed in accidents – accidental mortality per 100 000 men was almost three times higher than the indicator among women. The largest shares in the external death causes group were taken by intentional self-harm (homicide) – 19 %, falls – 14 %, and transport accidents – 11 %.

Average life expectancy is a performance indicator characterising demographic situation, and it is increasing gradually. Average life expectancy of persons born in 2018 comprised 75.0 years – 70.0 among males and 79.6 among females. Mortality and life expectancy estimates show that the average life expectancy (remaining years to be lived) of men aged 60 constitutes 17 years, while that of women at the same age – 23 years.

In 2017, the life expectancy of males in Latvia and Lithuania was the lowest in the EU – 69.8 and 70.7 years (in Estonia 73.3). Also, life expectancy of females in both Latvia and Lithuania was one of the lowest as well (79.7 and 80.5, respectively, compared to 82.6 in Estonia); lower indicator was recorded only in Bulgaria (78.4), Romania (79.1) and Hungary (79.3). The highest indicator among males was observed in Italy (80.8) and among females in Spain (86.1).

**D-1 MIRUŠO SKAITS**

D-1 NUMBER OF DEATHS

Gads Year	Latvijā Latvia			Pilsētās Urban areas			Laukos Rural areas		
	pavisam total	vīrieši males	sievietes females	pavisam total	vīrieši males	sievietes females	pavisam total	vīrieši males	sievietes females
1990	34812	16951	17861	21946	10615	11331	12866	6336	6530
2000	32205	16155	16050	20921	10423	10498	11284	5732	5552
2001	32991	16537	16454	21460	10746	10714	11531	5791	5740
2002	32498	16423	16075	21059	10645	10414	11439	5778	5661
2003	32437	15893	16544	21038	10223	10815	11399	5670	5729
2004	32024	15890	16134	20814	10215	10599	11210	5675	5535
2005	32777	16601	16176	21186	10740	10446	11591	5861	5730
2006	33098	16621	16477	21535	10736	10799	11563	5885	5678
2007	33042	16360	16682	21555	10598	10957	11487	5762	5725
2008	31006	15432	15574	20323	9926	10397	10683	5506	5177
2009	29897	14539	15358	19326	9278	10048	10571	5261	5310
2010	30040	14561	15479	19557	9206	10351	10483	5355	5128
2011	28540	13857	14683	18483	8837	9646	10057	5020	5037
2012	29025	13801	15224	18950	8840	10110	10075	4961	5114
2013	28691	13518	15173	18764	8572	10192	9927	4946	4981
2014	28466	13723	14743	18847	8911	9936	9619	4812	4807
2015	28478	13333	15145	18884	8626	10258	9594	4707	4887
2016	28580	13522	15058	18879	8731	10148	9701	4791	4910
2017	28757	13589	15168	19134	8769	10365	9623	4820	4803
2018	28820	13546	15274	19127	8645	10482	9693	4901	4792

**D-2-D MIRUŠO SKAITS**

D-2-D NUMBER OF DEATHS

(uz 1 000 iedzīvotāju/ per 1 000 inhabitants)

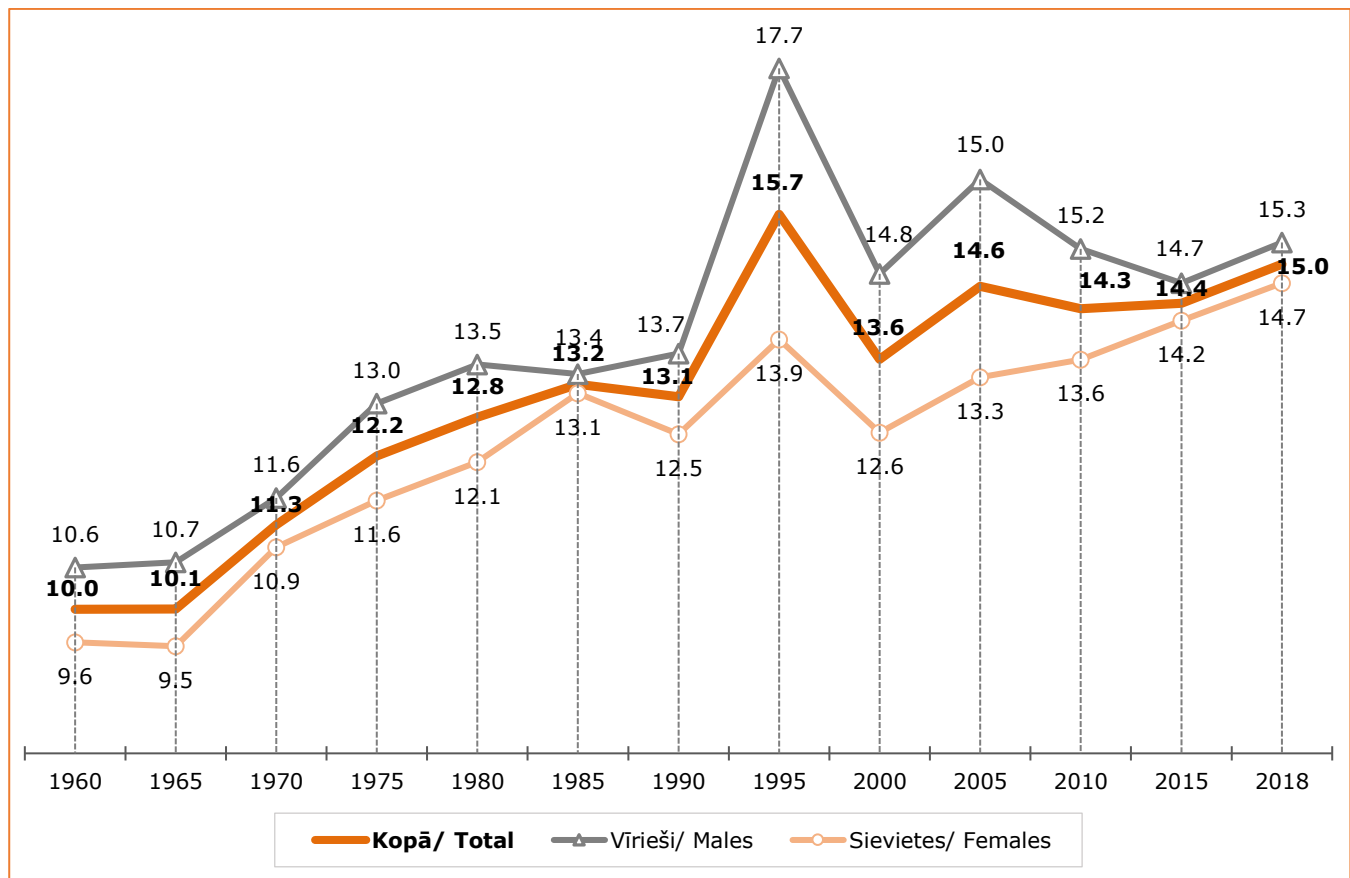

## MIRSTĪBA/ MORTALITY

## D-3 MIRUŠIE PĒC VECUMA UN DZIMUMA

## D-3 DEATHS BY AGE AND SEX

	1990	1995	2000	2005	2010	2015	2016	2017	2018
<b>Pavisam</b>									
<b>Total</b>	<b>34812</b>	<b>38931</b>	<b>32205</b>	<b>32777</b>	<b>30040</b>	<b>28478</b>	<b>28580</b>	<b>28757</b>	<b>28820</b>
tai skaitā vecumā (gadi)/ of which at age (years):									
0-4	686	503	255	204	143	106	106	103	75
5-9	136	92	52	31	21	19	13	11	15
10-14	97	88	61	46	29	15	15	18	16
15-19	235	197	157	117	71	36	42	45	45
20-24	266	329	269	212	143	85	93	84	68
25-29	431	458	324	259	175	168	181	141	120
30-34	507	666	389	374	218	246	224	259	245
35-39	587	970	646	580	394	351	316	317	285
40-44	791	1360	952	859	579	492	510	432	491
45-49	1262	1724	1211	1229	944	697	683	687	663
50-54	1868	2432	1610	1651	1379	1137	1020	1051	1040
55-59	2338	3262	2173	2021	1763	1607	1644	1583	1605
60-64	3151	3561	3076	2760	2270	2029	1987	2020	2050
65-69	3345	4344	3647	3602	2866	2360	2513	2609	2636
70-74	3019	4269	4341	4270	4028	3176	3018	2790	2751
75-79	5043	3429	4161	5020	4361	4207	4252	4349	4105
80-84	5219	4619	3136	4585	4982	4634	4414	4445	4668
85+	5831	6600	5739	4954	5671	7113	7547	7813	7942
nav uzrādīts not specified	-	28	6	3	3	-	2	-	-
vidējais vecums mean age	67.2	65.9	68.8	69.8	72.0	73.7	74.0	74.3	74.6
<b>Vīrieši</b>									
<b>Males</b>	<b>16951</b>	<b>20343</b>	<b>16155</b>	<b>16601</b>	<b>14561</b>	<b>13333</b>	<b>13522</b>	<b>13589</b>	<b>13546</b>
tai skaitā vecumā (gadi)/ of which at age (years):									
0-4	401	286	149	109	73	68	51	60	41
5-9	99	53	38	21	16	8	5	6	10
10-14	70	55	36	31	14	7	8	13	11
15-19	177	143	118	85	51	29	31	31	35
20-24	216	268	223	163	120	65	72	63	44
25-29	334	392	257	210	133	130	146	112	101
30-34	405	552	304	297	171	188	185	201	192
35-39	441	752	487	464	279	279	243	239	215
40-44	589	1021	713	635	425	366	386	324	359
45-49	884	1256	892	908	703	498	462	494	479
50-54	1350	1780	1151	1205	992	805	736	753	741
55-59	1609	2219	1481	1392	1206	1145	1130	1118	1141
60-64	1962	2412	2081	1891	1488	1342	1362	1387	1372
65-69	1691	2597	2229	2302	1769	1473	1603	1622	1636
70-74	1411	1941	2178	2289	2226	1739	1693	1551	1540
75-79	1994	1397	1460	2188	2015	1950	1960	2064	1977
80-84	1786	1515	937	1297	1672	1592	1641	1670	1737
85+	1532	1682	1416	1112	1205	1649	1806	1881	1915
nav uzrādīts not specified	-	22	5	2	3	-	2	-	-
vidējais vecums mean age	61.3	60.0	63.0	64.4	66.8	68.1	68.7	68.9	69.2
<b>Sievietes</b>									
<b>Females</b>	<b>17861</b>	<b>18588</b>	<b>16050</b>	<b>16176</b>	<b>15479</b>	<b>15145</b>	<b>15058</b>	<b>15168</b>	<b>15274</b>
tai skaitā vecumā (gadi)/ of which at age (years):									
0-4	285	217	106	95	70	38	55	43	34
5-9	37	39	14	10	5	11	8	5	5
10-14	27	33	25	15	15	8	7	5	5
15-19	58	54	39	32	20	7	11	14	10
20-24	50	61	46	49	23	20	21	21	24
25-29	97	66	67	49	42	38	35	29	19

## MIRSTĪBA/ MORTALITY

D-3 turpinājums	D-3 continued								
	1990	1995	2000	2005	2010	2015	2016	2017	2018
30-34	102	114	85	77	47	58	39	58	53
35-39	146	218	159	116	115	72	73	78	70
40-44	202	339	239	224	154	126	124	108	132
45-49	378	468	319	321	241	199	221	193	184
50-54	518	652	459	446	387	332	284	298	299
55-59	729	1043	692	629	557	462	514	465	464
60-64	1189	1149	995	869	782	687	625	633	678
65-69	1654	1747	1418	1300	1097	887	910	987	1000
70-74	1608	2328	2163	1981	1802	1437	1325	1239	1211
75-79	3049	2032	2701	2832	2346	2257	2292	2285	2128
80-84	3433	3104	2199	3288	3310	3042	2773	2775	2931
85+	4299	4918	4323	3842	4466	5464	5741	5932	6027
nav uzrādīts <i>not specified</i>	-	6	1	1	-	-	-	-	-
vidējais vecums <i>mean age</i>	72.8	72.3	74.5	75.4	76.8	78.6	78.8	79.1	79.3

## MIRSTĪBA/ MORTALITY

**D-4 MIRSTĪBAS KOEFICIENTI PĒC VECUMA UN DZIMUMA****D-4 DEATH RATES BY AGE AND SEX**(mirušo skaits uz 1 000 attiecīgā vecuma un dzimuma iedzīvotāju/  
number of deaths per 1 000 inhabitants of the respective age and sex)

	1990	1995	2000	2005	2010	2015	2016	2017	2018
<b>Pavisam Total</b>	<b>13.1</b>	<b>15.7</b>	<b>13.6</b>	<b>14.6</b>	<b>14.3</b>	<b>14.4</b>	<b>14.6</b>	<b>14.8</b>	<b>15.0</b>
0-4	3.3	3.6	2.7	2.0	1.3	1.0	1.0	1.0	0.7
5-9	0.7	0.5	0.4	0.3	0.2	0.2	0.1	0.1	0.2
10-14	0.6	0.5	0.3	0.3	0.3	0.2	0.2	0.2	0.2
15-19	1.3	1.2	0.9	0.7	0.5	0.4	0.5	0.5	0.5
20-24	1.4	1.9	1.7	1.3	0.9	0.7	0.9	0.9	0.8
25-29	2.1	2.7	2.0	1.7	1.2	1.2	1.3	1.0	0.9
30-34	2.6	3.7	2.4	2.4	1.6	1.8	1.6	1.9	1.8
35-39	3.2	5.3	3.7	3.8	2.7	2.7	2.5	2.5	2.3
40-44	5.1	8.2	5.4	5.3	4.1	3.6	3.8	3.3	3.8
45-49	7.1	11.5	7.8	7.5	6.2	5.2	5.1	5.2	5.0
50-54	10.8	16.2	11.4	11.5	9.0	7.9	7.4	7.9	8.0
55-59	14.5	20.0	15.8	15.6	13.3	11.3	11.4	11.0	11.2
60-64	21.2	25.7	20.9	22.2	19.3	16.7	16.2	16.2	16.0
65-69	32.5	33.6	30.5	28.2	26.0	22.4	23.0	23.5	23.7
70-74	44.6	47.3	40.8	43.2	37.1	33.4	33.9	32.6	32.2
75-79	72.2	71.4	60.7	62.1	56.6	47.9	47.5	48.7	47.4
80-84	113.6	109.2	101.7	101.4	90.3	84.7	79.9	78.0	78.5
85+	204.7	234.8	198.2	207.1	178.5	166.0	169.8	171.3	170.9
<b>Virieši Males</b>	<b>13.7</b>	<b>17.7</b>	<b>14.8</b>	<b>16.2</b>	<b>15.2</b>	<b>14.7</b>	<b>15.0</b>	<b>15.2</b>	<b>15.3</b>
tai skaitā vecumā (gadi)/ of which at age (years):									
0-4	3.8	4.0	3.0	2.1	1.3	1.3	0.9	1.1	0.7
5-9	1.0	0.5	0.5	0.4	0.3	0.1	1.0	0.1	0.2
10-14	0.8	0.6	0.4	0.5	0.3	0.1	0.1	0.3	0.2
15-19	1.9	1.7	1.3	0.9	0.8	0.6	0.2	0.7	0.8
20-24	2.3	3.0	2.7	1.9	1.5	1.1	0.6	1.3	0.9
25-29	3.2	4.5	3.1	2.7	1.7	1.8	1.0	1.6	1.5
30-34	4.1	6.4	3.8	3.8	2.5	2.7	2.1	2.8	2.7
35-39	4.9	8.5	5.8	6.2	3.9	4.4	2.9	3.8	3.4
40-44	7.8	13.0	8.4	8.1	6.2	5.5	3.7	5.0	5.7
45-49	10.5	17.9	12.2	11.7	9.7	7.7	6.0	7.7	7.5
50-54	16.9	26.1	17.9	18.4	14.1	12.0	7.1	11.9	12.0
55-59	22.3	30.8	24.6	24.6	20.7	17.8	11.3	17.1	17.6
60-64	34.9	41.6	34.0	36.8	30.6	26.0	21.6	26.0	24.8
65-69	49.1	54.4	48.4	46.8	41.9	35.7	31.7	37.0	37.3
70-74	63.9	74.3	60.9	66.5	58.6	52.1	51.2	51.3	50.3
75-79	96.4	103.4	84.8	91.4	85.1	70.5	59.8	73.2	72.5
80-84	137.3	141.1	122.1	132.9	118.1	108.2	131.3	107.7	106.6
85+	228.1	261.2	227.1	230.8	206.4	185.2	191.1	192.2	190.8
<b>Sievietes Females</b>	<b>12.5</b>	<b>13.9</b>	<b>12.6</b>	<b>13.3</b>	<b>13.6</b>	<b>14.2</b>	<b>14.2</b>	<b>14.5</b>	<b>14.7</b>
tai skaitā vecumā (gadi)/ of which at age (years):									
0-4	2.8	3.2	2.3	1.9	1.3	0.8	1.1	0.8	0.7
5-9	0.4	0.4	0.2	0.2	0.1	0.2	0.2	0.1	0.1
10-14	0.3	0.4	0.3	0.2	0.3	0.2	1.2	0.1	0.1
15-19	0.7	0.7	0.4	0.4	0.3	0.2	0.2	0.3	0.2
20-24	0.6	0.7	0.6	0.6	0.3	0.3	0.1	0.4	0.6
25-29	0.9	0.8	0.8	0.7	0.6	0.5	0.2	0.4	0.3
30-34	1.0	1.2	1.1	1.0	0.7	0.9	0.3	0.9	0.8
35-39	1.6	2.3	1.8	1.5	1.6	1.1	0.6	1.3	1.1
40-44	2.5	3.9	2.6	2.6	2.1	1.8	0.6	1.6	2.0
45-49	4.0	5.8	3.9	3.7	3.0	2.9	1.1	2.8	2.7
50-54	5.5	8.0	5.9	5.7	4.7	4.3	1.7	4.2	4.3
55-59	8.1	11.4	8.9	8.6	7.5	5.9	2.8	5.9	6.0
60-64	12.8	14.3	11.6	11.9	11.4	9.8	4.0	8.9	9.3
65-69	24.1	21.4	19.3	16.5	16.1	13.8	7.8	14.7	14.9
70-74	35.3	36.3	30.7	30.8	25.6	23.3	10.8	22.4	22.1
75-79	62.0	58.8	52.6	49.8	43.9	37.5	14.9	37.5	35.9
80-84	104.3	98.3	94.9	92.7	80.6	76.1	32.9	66.9	68.0
85+	197.7	226.9	190.2	201.1	172.2	161.0	164.1	165.6	165.4

**D-5 2018. GADĀ MIRUŠIE PĒC VECUMA, ĢIMENES STĀVOKĻA UN DZIMUMA**  
 D-5 DEATHS BY AGE, MARITAL STATUS AND SEX; 2018

	Neprecējušies/-ās Single			Precējušies/-ās Married			Širti/-as Divorced			Atraitņi/-nes Widowed			Nav uzrādīts Not specified		
	kopā total	vīrieši males	sievietes females	kopā total	vīrieši males	sievietes females	kopā total	vīrieši males	sievietes females	kopā total	vīrieši males	sievietes females	kopā total	vīrieši males	sievietes females
<b>Kopā Total</b>	<b>3729</b>	<b>2094</b>	<b>1635</b>	<b>8939</b>	<b>6356</b>	<b>2583</b>	<b>5455</b>	<b>2601</b>	<b>2854</b>	<b>10669</b>	<b>2472</b>	<b>8197</b>	<b>28</b>	<b>23</b>	<b>5</b>
tai skaitā vecumā (gadi)/ of which at age (years):															
0-14	106	62	44	-	-	-	-	-	-	-	-	-	-	-	-
15-19	45	35	10	-	-	-	-	-	-	-	-	-	-	-	-
20-24	63	41	22	4	2	2	1	1	-	-	-	-	-	-	-
25-29	99	88	11	18	11	7	3	2	1	-	-	-	-	-	-
30-34	175	142	33	51	36	15	19	14	5	-	-	-	-	-	-
35-39	178	142	36	61	40	21	41	32	9	3	-	3	2	1	1
40-44	257	204	53	144	101	43	81	51	30	9	3	6	-	-	-
45-49	216	167	49	230	157	73	196	143	53	14	6	8	7	6	1
50-54	229	168	61	429	306	123	318	241	77	62	24	38	2	2	-
55-59	248	185	63	682	501	181	549	400	149	124	53	71	2	2	-
60-64	271	192	79	938	683	255	607	399	208	224	89	135	10	9	1
65-69	304	195	109	1183	876	307	647	375	272	501	189	312	1	1	-
70-74	265	128	137	1160	844	316	619	327	292	705	240	465	2	1	1
75-79	340	169	171	1527	1092	435	755	301	454	1482	415	1067	1	-	1
80-84	310	102	208	1362	942	420	762	199	563	2233	493	1740	1	1	-
85+	623	74	549	1150	765	385	857	116	741	5312	960	4352	-	-	-

**D-6 PAREZAMAIS MŪŽA ILGUMS IEDZĪVOTĀJIEM NOTEIKTĀ VECUMĀ**  
 D-6 AGE-SPECIFIC LIFE EXPECTANCY  
 (gadi/ years)

Gads Year	Kopā/ Total				Vīrieši/ Males				Sievietes/ Females			
	0	30	60	65	0	30	60	65	0	30	60	65
1969-1970	70.10	43.40	18.10	...	65.48	39.47	16.88	12.75	74.19	46.49	19.50	15.57
1979-1980	68.88	...	...	...	63.61	37.33	15.09	12.20	73.85	46.22	19.55	15.70
1985-1986	70.21	41.41	17.56	14.37	65.46	38.47	15.12	12.20	74.47	46.32	19.40	15.62
1990	69.53	42.33	17.80	14.40	64.21	37.71	14.75	11.94	74.58	46.70	19.86	16.15
2000	70.21	42.43	18.42	15.17	64.56	37.30	15.21	12.56	75.75	47.24	20.70	16.78
2001	69.89	42.07	18.29	15.00	64.23	36.83	15.07	12.36	75.48	47.03	20.58	16.65
2002	70.21	42.33	18.34	15.13	64.44	37.01	14.99	12.39	75.89	47.37	20.75	16.87
2003	70.66	42.64	18.37	15.12	65.37	37.72	15.21	12.52	75.74	47.18	20.61	16.74
2004	70.96	42.77	18.47	15.26	65.62	37.70	15.15	12.46	76.08	47.52	20.88	17.07
2005	70.65	42.41	18.33	15.18	64.92	37.00	14.80	12.29	76.32	47.62	20.95	17.08
2006	70.56	42.18	18.38	15.32	64.95	36.86	14.94	12.47	76.12	47.31	20.92	17.17
2007	70.80	42.54	18.50	15.34	65.29	37.31	15.13	12.63	76.23	47.55	20.98	17.09
2008	72.04	43.62	18.96	15.76	66.48	38.51	15.46	12.83	77.44	47.37	21.52	17.65
2009	72.72	44.30	19.32	16.03	67.52	39.40	15.91	13.14	77.61	48.75	21.78	17.90
2010	73.06	44.38	19.29	16.00	67.92	39.46	15.85	13.06	77.87	48.87	21.78	17.91
2011	73.74	45.07	19.79	16.40	68.57	40.15	16.27	13.36	78.52	49.49	22.33	18.38
2012	73.96	45.21	19.80	16.45	68.85	40.33	16.42	13.59	78.72	49.64	22.23	18.29
2013	74.20	45.27	20.06	16.64	69.27	40.54	16.77	13.88	78.76	49.55	22.42	18.42
2014	74.32	45.53	20.21	16.80	69.08	40.51	16.65	13.77	79.26	50.14	22.83	18.81
2015	74.69	45.75	20.34	16.89	69.69	41.01	17.09	14.11	79.33	50.05	22.68	18.68
2016	74.75	45.88	20.37	16.87	69.75	41.07	16.91	13.91	79.41	50.26	22.91	18.83
2017	74.83	45.92	20.40	16.91	69.79	41.11	16.97	13.98	79.56	50.31	22.92	18.84
2018	74.99	45.94	20.47	16.96	70.05	41.21	17.12	14.05	79.63	50.28	22.93	18.90

## MIRSTĪBA/ MORTALITY

### D-7-D PAREDZAMAIS MŪŽA ILGUMS LATVIJĀ

D-7-D LIFE EXPECTANCY IN LATVIA

(vecums, gadi/ age, years)

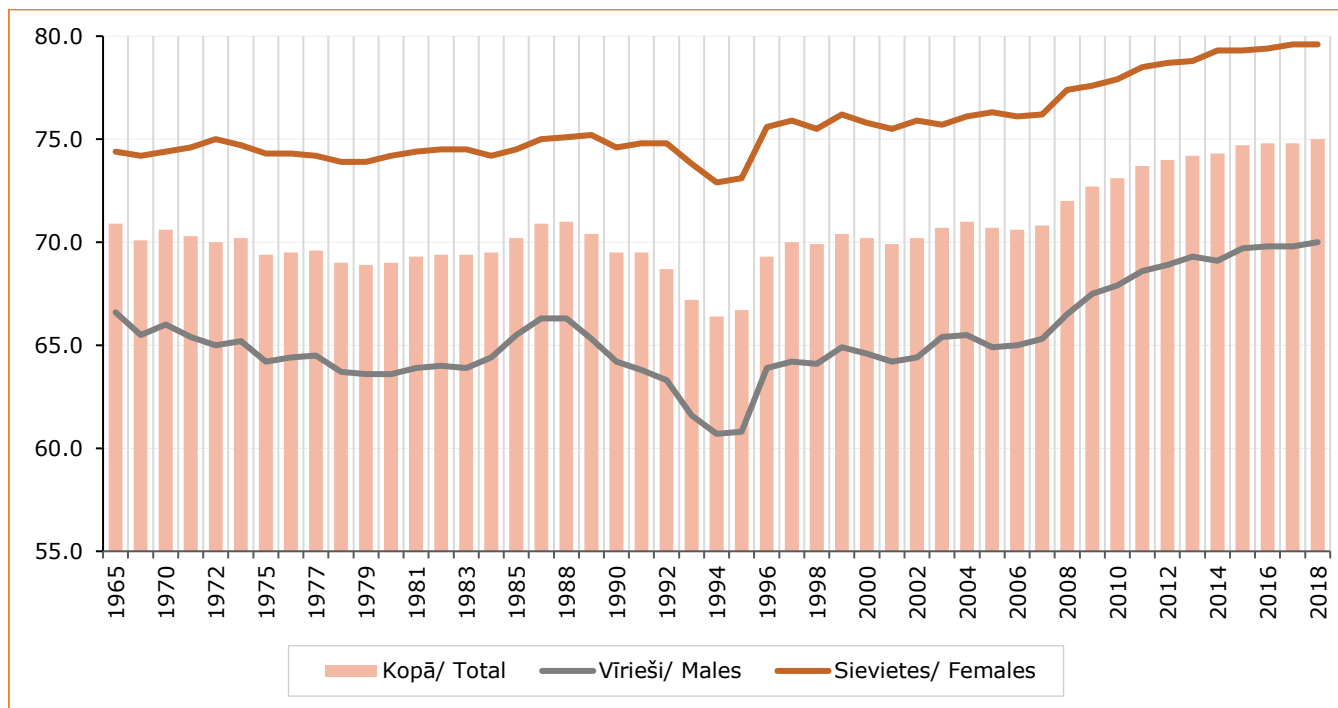

### D-8 MIRSTĪBAS UN MŪŽA ILGUMA TABULU GALVENIE RĀDĪTĀJI 2018. GADĀ

D-8 MAIN INDICES OF LIFE TABLES; 2018

Vecums Age	Paredzamais mūža ilgums Life expectancy (Ex)			Varbūtība nomirt, nesasniedzot nākamo vecuma grupu Probability of dying at a given age (Qx)			Attiecīgo vecumu sasniegušo personu skaits uz 100 000 iedzīvotāju Number of survivors to exact age per 100 000 inhabitants (Lx)		
	pavisam total	vīrieši males	sievietes females	pavisam total	vīrieši males	sievietes females	pavisam total	vīrieši males	sievietes females
0	74.99	70.05	79.63	0.00306	0.00319	0.00291	100000	100000	100000
1	74.22	69.27	78.86	0.00064	0.00072	0.00056	99694	99681	99709
5	70.27	65.32	74.90	0.00075	0.00100	0.00050	99630	99609	99653
10	65.32	60.38	69.94	0.00080	0.00110	0.00050	99555	99510	99603
15	60.37	55.45	64.97	0.00255	0.00389	0.00115	99476	99400	99553
20	55.51	50.65	60.04	0.00379	0.00469	0.00275	99222	99013	99439
25	50.71	45.88	55.20	0.00469	0.00762	0.00155	98846	98549	99166
30	45.94	41.21	50.28	0.00876	0.01337	0.00389	98382	97798	99012
35	41.32	36.73	45.47	0.01119	0.01667	0.00559	97520	96491	98627
40	36.76	32.31	40.71	0.01908	0.02817	0.01015	96429	94882	98076
45	32.42	28.17	36.10	0.02466	0.03661	0.01337	94589	92209	97080
50	28.18	24.14	31.55	0.03907	0.05840	0.02148	92257	88834	95783
55	24.22	20.47	27.19	0.05478	0.08445	0.02939	88652	83645	93725
60	20.47	17.12	22.93	0.07725	0.11718	0.04571	83795	76581	90971
65	16.96	14.05	18.90	0.11234	0.17083	0.07198	77322	67607	86813
70	13.78	11.41	15.16	0.14926	0.22386	0.10488	68636	56058	80564
75	10.74	8.97	11.63	0.21284	0.30687	0.16567	58391	43509	72115
80	7.95	6.83	8.41	0.32951	0.41897	0.29253	45963	30157	60167
85	5.60	4.99	5.80	0.50598	0.57502	0.48302	30818	17522	42566
90	3.83	3.59	3.89	0.70510	0.73527	0.69852	15225	7447	22006

**D-9 IEDZĪVOTĀJU NOTEIKTĀ VECUMĀ PAREDZAMĀIS MŪŽA ILGUMS REĢIONOS  
2011.–2018. GADĀ**

 D-9 AGE-SPECIFIC LIFE EXPECTANCY BY REGION; 2011–2018  
(vecums, gadi/ age, years)

Gads Year	Kopā/ Total				Vīrieši/ Males				Sievietes/ Females			
	0	30	60	65	0	30	60	65	0	30	60	65
<b>Rīga</b>												
2011	74.1	45.2	19.6	16.1	69.4	40.8	16.7	13.7	78.0	48.8	21.4	17.4
2012	74.5	45.7	20.4	16.8	69.5	40.8	17.1	14.1	78.8	49.7	22.5	18.5
2013	74.6	45.4	20.5	17.0	69.8	40.9	17.4	14.5	78.5	49.1	22.4	18.4
2014	74.6	45.6	20.6	17.0	69.6	40.8	17.4	14.3	78.9	49.7	22.6	18.6
2015	75.6	46.6	21.2	17.6	70.7	41.8	17.9	14.9	79.8	50.5	23.3	19.2
2016	75.8	46.8	21.4	17.8	70.8	42.0	18.2	15.0	80.0	50.7	23.5	19.4
2017	75.5	46.6	21.2	17.7	70.3	41.7	17.8	14.9	79.9	50.6	23.4	19.4
2018	76.3	47.0	21.4	17.9	71.5	42.4	18.2	15.1	80.2	50.8	23.5	19.5
<b>Pierīga</b>												
2011	74.1	45.2	19.4	15.8	69.9	41.4	16.8	13.6	77.9	48.6	21.3	17.2
2012	75.3	46.1	20.1	16.6	70.9	41.9	17.3	14.3	79.3	49.9	22.2	18.2
2013	75.5	46.5	20.4	16.8	71.0	42.2	17.3	14.2	79.5	50.4	22.6	18.6
2014	75.3	46.5	20.5	16.8	70.5	42.1	17.3	14.1	79.8	50.5	22.9	18.7
2015	75.6	46.7	20.6	17.3	71.1	42.5	17.5	14.7	79.9	50.7	23.0	19.1
2016	76.1	47.0	20.8	17.2	71.4	42.4	17.4	14.2	80.5	51.3	23.3	19.3
2017	76.0	46.9	20.9	17.4	71.3	42.5	17.7	14.7	80.4	51.0	23.4	19.2
2018	75.9	46.9	21.0	17.3	71.1	42.4	17.7	14.4	80.6	51.1	23.4	19.3
<b>Vidzeme</b>												
2011	73.0	44.5	18.9	15.4	68.3	40.0	15.6	12.8	77.6	48.7	21.4	17.1
2012	73.9	45.3	19.4	15.8	69.4	40.9	16.5	13.3	78.4	49.5	21.6	17.6
2013	74.2	45.1	19.5	16.2	69.4	40.3	16.1	13.5	79.0	49.7	22.1	18.1
2014	74.1	45.2	19.4	16.0	69.8	40.8	16.0	13.2	78.2	49.4	22.1	18.0
2015	74.1	45.4	20.0	16.6	69.0	40.3	16.7	13.6	79.4	50.3	22.6	18.6
2016	74.6	45.9	20.0	16.7	69.7	41.4	16.4	13.6	79.5	50.3	22.8	18.8
2017	74.9	46.2	20.0	16.5	69.9	41.5	16.4	13.3	79.8	50.8	22.8	18.7
2018	74.5	45.7	20.3	16.9	69.8	41.2	16.9	13.8	79.1	50.0	23.1	19.2
<b>Kurzeme</b>												
2011	72.7	44.3	18.5	15.1	68.5	40.1	15.5	12.6	76.6	48.1	20.8	16.8
2012	73.3	44.9	19.3	16.0	68.2	40.3	16.0	13.1	78.1	49.0	21.9	18.0
2013	73.9	45.1	19.5	16.0	69.4	40.7	16.3	13.3	78.1	49.2	21.8	17.8
2014	74.2	45.2	19.7	16.4	68.8	40.0	15.9	13.4	79.4	50.1	22.6	18.5
2015	74.9	46.0	20.1	16.6	70.3	41.7	17.1	14.1	79.2	49.8	22.3	18.3
2016	73.9	45.3	19.9	16.4	68.9	40.5	16.2	13.2	78.8	49.8	22.7	18.6
2017	74.3	45.2	20.0	16.4	69.4	40.5	16.7	13.5	79.1	49.7	22.5	18.4
2018	74.5	45.6	19.9	16.5	69.9	41.1	16.7	13.7	78.9	49.9	22.4	18.4
<b>Zemgale</b>												
2011	72.3	43.5	18.2	14.8	67.8	39.1	15.4	12.4	76.6	47.7	20.4	16.4
2012	73.6	44.7	19.1	15.9	68.3	39.9	15.7	13.0	78.4	49.4	21.8	17.8
2013	73.2	44.5	19.5	16.1	68.1	39.5	16.4	13.5	78.8	49.3	21.7	17.7
2014	73.7	45.2	19.6	16.4	68.4	40.2	16.1	13.4	79.0	50.1	22.3	18.4
2015	74.1	45.1	19.9	16.5	68.6	40.1	16.8	13.8	79.6	50.0	22.3	18.4
2016	74.1	45.5	19.8	16.3	69.5	40.9	16.6	13.5	78.6	49.9	22.2	18.2
2017	75.0	46.1	20.3	16.7	70.3	41.6	17.1	14.0	79.4	50.3	22.7	18.5
2018	74.3	45.2	19.7	16.2	69.4	40.5	16.4	13.4	79.2	49.9	22.3	18.2
<b>Latgale</b>												
2011	70.4	42.2	17.9	14.7	64.9	37.1	14.7	11.9	76.2	47.3	20.3	16.4
2012	71.1	42.8	18.1	15.1	65.7	37.5	14.6	12.2	76.6	48.2	20.8	17.0
2013	71.9	43.4	18.7	15.4	66.8	38.7	15.4	12.7	77.0	47.9	21.2	17.2
2014	71.9	43.4	18.9	15.7	66.2	38.1	15.4	12.6	77.8	48.9	21.7	17.8
2015	72.2	43.6	19.1	15.8	67.1	38.6	15.6	12.7	77.4	48.5	21.8	17.8
2016	72.3	43.6	19.0	15.7	66.9	38.4	15.3	12.6	77.8	48.8	21.9	17.8
2017	72.5	43.7	19.0	15.7	67.1	38.4	15.3	12.4	78.2	49.3	22.0	18.0
2018	72.5	43.6	19.1	15.8	66.9	38.5	15.5	12.6	78.3	48.8	22.0	17.9

## MIRSTĪBA/ MORTALITY

## D-10 MIRUŠO SKAITS PĒC VECUMA UN MIRSTĪBAS VECUMKOEFIICIENTI REĢIONOS UN REPUBLIKAS PILSĒTĀS 2018. GADĀ

D-10 DEATHS BY AGE AND AGE-SPECIFIC DEATH RATES IN REGIONS AND CITIES; 2018

	Visi mirušie Deaths, total	tai skaitā vecumā (gadi)/ of which by age (years):								
		0-9	10-19	20-29	30-39	40-49	50-59	60-69	70-79	80+
<b>Latvija/ Latvia</b>	<b>28820</b>	<b>90</b>	<b>61</b>	<b>188</b>	<b>530</b>	<b>1154</b>	<b>2645</b>	<b>4686</b>	<b>6856</b>	<b>12610</b>
<b>Reģioni/ Regions:</b>										
Rīga	8814	27	16	37	193	392	710	1366	1950	4123
Pierīga	4644	18	8	40	96	187	442	742	1144	1967
Vidzeme	2979	15	7	20	44	105	284	486	700	1318
Kurzeme	3917	12	13	25	52	135	335	598	1018	1729
Zemgale	3563	6	8	31	67	122	342	631	870	1486
Latgale	4903	12	9	35	78	213	532	863	1174	1987
<b>Republikas pilsētas/ Cities:</b>										
Rīga	8814	27	16	37	193	392	710	1366	1950	4123
Daugavpils	1359	-	-	9	17	65	145	218	349	556
Jelgava	761	-	1	5	22	31	68	127	157	350
Jēkabpils	320	2	1	1	2	11	42	63	81	117
Jūrmala	749	3	2	4	16	26	73	124	197	304
Liepāja	1083	6	5	4	16	36	95	165	260	496
Rēzekne	482	2	2	4	8	18	52	91	114	191
Valmiera	304	6	1	1	4	12	26	53	59	142
Ventspils	560	1	1	3	15	19	53	81	165	222
<b>Uz 1 000 iedzīvotāju/ Per 1 000 inhabitants</b>										
<b>Latvija/ Latvia</b>	<b>15.0</b>	<b>0.4</b>	<b>0.3</b>	<b>0.9</b>	<b>2.0</b>	<b>4.4</b>	<b>9.7</b>	<b>19.6</b>	<b>39.9</b>	<b>119.1</b>
<b>Reģioni/ Regions:</b>										
Rīga	13.9	0.4	0.3	0.5	1.9	4.6	8.4	17.4	34.8	112.7
Pierīga	12.6	0.4	0.2	1.0	1.8	3.5	9.0	17.8	37.8	115.6
Vidzeme	15.9	0.8	0.4	0.9	2.0	4.4	10.1	21.1	39.0	117.7
Kurzeme	16.2	0.5	0.5	0.9	1.8	4.2	9.7	19.6	44.3	128.9
Zemgale	15.4	0.2	0.3	1.1	2.2	4.0	10.2	22.1	42.9	123.7
Latgale	18.7	0.5	0.4	1.2	2.6	6.0	12.3	23.7	47.9	126.8
<b>Republikas pilsētas/ Cities:</b>										
Rīga	13.9	0.4	0.3	0.5	1.9	4.6	8.5	17.4	35.0	110.8
Daugavpils	16.5	-	-	1.2	1.7	5.8	11.2	18.9	43.7	110.4
Jelgava	13.6	-	0.2	0.8	2.7	4.1	9.4	19.2	34.1	121.3
Jēkabpils	14.5	0.8	0.4	0.4	0.7	3.7	13.4	22.0	41.9	104.3
Jūrmala	15.2	0.6	0.5	0.9	2.4	3.7	10.0	18.4	40.5	108.7
Liepāja	15.7	0.8	0.7	0.5	1.9	4.0	10.0	19.9	40.4	119.2
Rēzekne	17.3	0.7	0.7	1.5	2.4	4.8	12.1	23.1	46.7	120.7
Valmiera	13.1	2.1	0.4	0.4	1.3	4.0	8.5	18.8	25.8	113.7
Ventspils	16.3	0.3	0.3	0.9	3.6	3.9	10.8	17.2	47.8	111.9

## D-11 2018. GADĀ MIRUŠIE REĢIONOS UN REPUBLIKAS PILSĒTĀS PĒC DZIMUMA UN TAUTĪBAS

D-11 DEATHS IN REGIONS AND CITIES BY SEX AND ETHNICITY; 2018

	Mirušo skaits/ Deaths, total			Mirušie pēc tautības/ Deaths by ethnicity						
	pavisam total	vīrieši males	sievietes females	latvieši Latvians	krievi Russians	baltkrievi Belarusians	poļi Poles	ukraiņi Ukrainians	lietuvieši Lithuanians	citas other
<b>Latvija/ Latvia</b>	<b>28820</b>	<b>13546</b>	<b>15274</b>	<b>16014</b>	<b>8840</b>	<b>1437</b>	<b>768</b>	<b>762</b>	<b>474</b>	<b>525</b>
<b>Reģioni/ Regions:</b>										
Rīga	8814	3902	4912	3461	3958	511	193	360	76	255
Pierīga	4644	2283	2361	3105	1014	197	86	103	60	79
Vidzeme	2979	1415	1564	2389	404	64	40	36	18	28
Kurzeme	3917	1834	2083	2798	643	119	33	121	136	67
Zemgale	3563	1736	1827	2227	780	202	75	75	148	56
Latgale	4903	2376	2527	2034	2041	344	341	67	36	40
<b>Republikas pilsētas/ Cities:</b>										
Rīga	8814	3902	4912	3461	3958	511	193	360	76	255
Daugavpils	1359	621	738	196	753	145	203	30	17	15
Jelgava	761	374	387	377	246	58	18	22	14	26
Jēkabpils	320	148	172	165	111	10	10	13	6	5
Jūrmala	749	363	386	367	266	38	18	26	11	23
Liepāja	1083	489	594	552	343	43	10	65	49	21
Rēzekne	482	217	265	183	261	10	17	9	1	1
Valmiera	304	142	162	238	44	12	7	2	-	1
Ventspils	560	263	297	316	147	40	8	23	6	20

## D-12 IEDZĪVOTĀJU GALVENIE NĀVES CĒĻI

D-12 DEATHS BY MAIN CAUSE OF DEATH

Gads Year	Asinsrites sistēmas slimības Diseases of the circulatory system			Audzēji Neoplasms			Arēji nāves cēloņi External causes of death		
	pavisam total	vīrieši males	sievietes females	pavisam total	vīrieši males	sievietes females	pavisam total	vīrieši males	sievietes females
1990	20298	8544	11754	5561	2992	2569	3728	2776	952
2000	17866	7710	10156	5633	3028	2605	3773	2847	926
2005	18075	8179	9896	5902	3239	2663	3214	2429	785
2010	16276	7251	9025	6126	3245	2881	2096	1617	479
2011	15673	6929	8744	5965	3180	2785	1839	1402	437
2012	16311	6875	9436	6096	3253	2843	1886	1420	466
2013	16358	6714	9644	6046	3215	2831	1802	1323	479
2014	16071	6699	9372	6079	3272	2807	1870	1419	451
2015	16135	6573	9562	5991	3093	2898	1749	1318	431
2016	15866	6599	9267	6031	3213	2818	1660	1212	448
2017	15838	6631	9207	6139	3292	2847	1669	1180	489
2018	15758	6515	9243	6074	3196	2878	1575	1163	412

### Uz 100 000 iedzīvotāju/ Per 100 000 inhabitants

1990	762	690	825	209	242	180	140	224	67
2000	755	707	795	238	278	204	159	261	72
2005	807	796	817	264	315	220	144	236	65
2010	776	756	793	292	338	253	100	169	42
2011	761	736	782	290	338	249	89	149	39
2012	802	739	855	300	350	258	93	153	42
2013	813	728	884	300	349	260	90	144	44
2014	806	733	868	305	358	260	94	155	42
2015	816	724	894	303	341	271	88	145	40
2016	810	733	875	308	357	266	85	135	42
2017	815	743	877	316	369	271	86	132	47
2018	818	734	889	315	360	277	82	131	40

📄 Slimību profilakses un kontroles centra dati/ Data of the Centre for Disease Prevention and Control.

## MIRSTĪBA/ MORTALITY

### D-13-D NO ĀRĒJIEM NĀVES CĒĻONIEM MIRUŠO SKAITS D-13-D DEATHS DUE TO EXTERNAL CAUSES

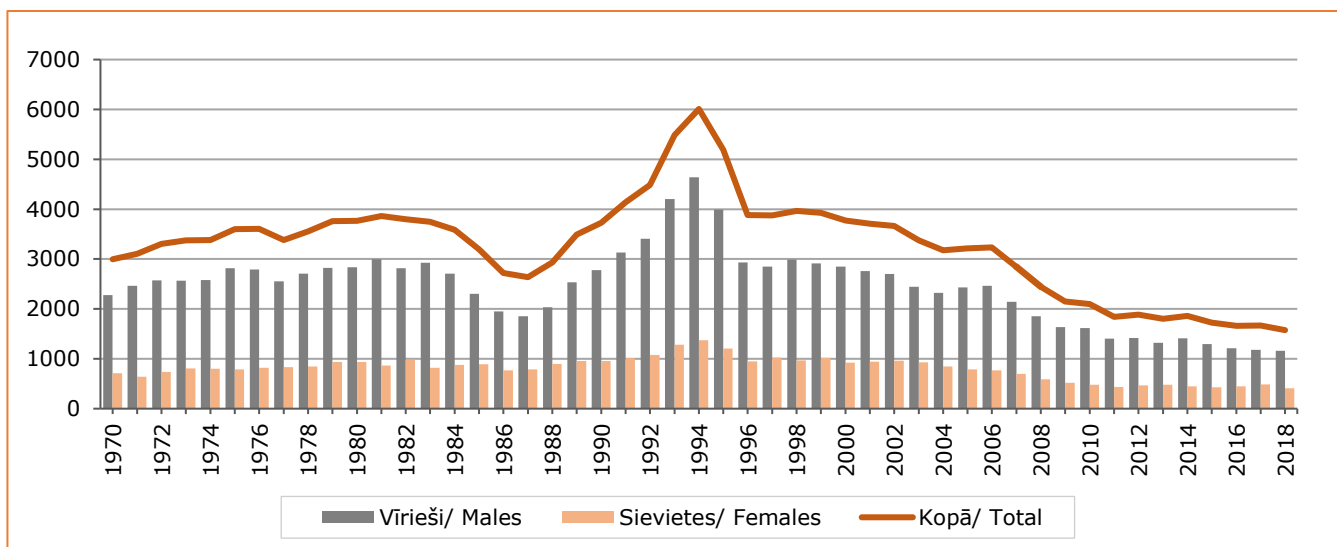

### D-14 MIRSTĪBA NO VARDARBĪBAS, TĪŠA PAŠKAITĒJUMA UN TRANSPORTA NELAIMES GADĪJUMOS

D-14 DEATHS CAUSED BY ASSAULT, INTENTIONAL SELF-HARM AND TRANSPORT ACCIDENTS

Gads Year	Vardarbība Assault			Tīšs paškaitējums Intentional self-harm			Transporta nelaimes gadījumi Transport accidents		
	pavisam total	vīrieši males	sievietes females	pavisam total	vīrieši males	sievietes females	pavisam total	vīrieši males	sievietes females
1990	245	181	64	695	541	154	1167	897	270
2000	297	217	80	770	618	152	699	541	158
2005	229	167	62	564	445	119	487	354	133
2006	212	153	59	489	408	81	446	331	115
2007	189	144	45	453	358	95	486	361	125
2008	172	117	55	527	427	100	391	284	107
2009	141	108	33	516	416	100	259	187	72
2010	136	97	39	435	374	61	255	179	76
2011	129	93	36	440	365	75	200	163	37
2012	129	95	34	443	370	73	205	147	58
2013	119	85	34	382	321	61	194	146	48
2014	137	97	40	382	311	71	240	182	58
2015	99	69	30	386	305	81	219	165	54
2016	90	68	22	364	287	77	193	147	46
2017	74	51	23	353	283	70	154	109	45
2018	75	54	21	299	261	38	175	135	40
	<b>Uz 100 000 iedzīvotāju/ Per 100 000 inhabitants</b>								
1990	9.2	14.6	4.5	26.1	43.7	10.8	43.7	72.2	18.9
2000	12.5	19.9	6.3	32.4	56.5	11.9	29.5	49.6	12.4
2005	10.2	16.3	5.1	25.2	43.3	9.8	21.8	34.5	11.0
2006	9.6	15.0	4.9	22.0	40.1	6.7	20.1	32.5	9.6
2007	8.6	14.3	3.8	20.6	35.4	8.0	22.1	35.7	10.5
2008	7.9	11.7	4.7	24.2	42.7	8.5	18.0	28.4	9.1
2009	6.6	11.0	2.8	24.1	42.4	8.6	12.1	19.0	6.2
2010	6.5	10.1	3.4	20.7	39.0	5.4	12.2	18.7	6.7
2011	6.3	9.9	3.2	21.4	38.8	6.7	9.7	17.3	3.3
2012	6.3	10.2	3.1	21.8	39.8	6.6	10.1	15.8	5.3
2013	5.9	9.2	3.1	19.0	34.8	5.6	9.6	15.8	4.4
2014	6.9	10.6	3.7	19.2	34.0	6.6	12.0	19.9	5.4
2015	5.0	7.7	2.8	19.5	33.6	7.6	11.1	18.2	5.0
2016	4.6	7.6	2.1	18.6	31.9	7.3	9.8	16.3	4.3
2017	3.8	5.7	2.2	18.2	31.7	6.7	7.9	12.2	4.3
2018	3.9	6.1	2.0	15.5	29.4	3.7	9.1	15.2	3.8

## D-15 IEDZĪVOTĀJU NĀVES CĒLOŅI 2018. GADĀ

D-15 DEATH CAUSES; 2018

Nāves cēloņi un to kodi		Miruso skaits Deaths			Uz 100 000 iedzīvotāju Per 100 000 inhabitants			Causes of death
kodi codes	nāves cēloņi	pavisam total	vīrieši males	sievietes females	pavisam total	vīrieši males	sievietes females	
A00-B99	Infekcijas un parazitārās slimības	316	181	135	16.4	20.4	13.0	<i>Certain infectious and parasitic diseases</i>
C00-D48	Audzēji	6074	3196	2878	315.2	360.2	276.8	<i>Neoplasms</i>
C00-C97	tai skaitā ļaundabīgie audzēji	5932	3124	2808	307.8	352.1	270.0	<i>of which malignant neoplasms</i>
D50-D89	Asins un asinsrades orgānu slimības un imūnsistēmas traucējumi	56	21	35	2.9	2.4	3.4	<i>Diseases of blood-forming organs and certain disorders involving the immune mechanism</i>
E00-E88	Endokrīnās, uztures un vielmaiņas slimības	619	223	396	32.1	25.1	38.1	<i>Endocrine, nutritional and metabolic diseases</i>
F01-F99	Psihiski un uzvedības traucējumi	620	253	367	32.2	28.5	35.3	<i>Mental and behavioural disorders</i>
G00-G98; H60-H93	Nervu sistēmas un auss un aizauss paugura slimības	508	221	287	26.4	24.9	27.6	<i>Diseases of the nervous system and ear and mastoid process</i>
I00-I99	Asinsrites sistēmas slimības	15758	6515	9243	817.7	734.3	888.8	<i>Diseases of the circulatory system</i>
J00-J98	Elpošanas sistēmas slimības	921	582	339	47.8	65.6	32.6	<i>Diseases of the respiratory system</i>
K00-K92	Gremošanas sistēmas slimības	1075	575	500	55.8	64.8	48.1	<i>Diseases of the digestive system</i>
L00-L98	Ādas un zemādas audu slimības	85	26	59	4.4	2.9	5.7	<i>Diseases of the skin and subcutaneous tissue</i>
M00-M99	Skeleta, muskuļu un saistaudu slimības	104	35	69	5.4	3.9	6.6	<i>Diseases of the musculoskeletal system and connective tissue</i>
N00-N98	Uroģenitālās sistēmas slimības	426	170	256	22.1	19.2	24.6	<i>Diseases of the genitourinary system</i>
O00-O99	Grūtniecība, dzemdības un pēcdzemdību periods	3	-	3	0.3 <sup>1</sup>	-	0.3	<i>Pregnancy, childbirth and the puerperium</i>
P00-P96	Noteikti perinatālā perioda stāvokļi	33	21	12	1.7	2.4	1.2	<i>Certain conditions originating in the perinatal period</i>
Q00-Q99	Iedzimtas kropļības, deformācijas un hromosomu anomālijas	43	23	20	2.2	2.6	1.9	<i>Congenital malformations, deformations and chromosomal abnormalities</i>
R00-R99	Cetur neklasificēti simptomi, pazīmes un anomāla klīniska un laboratorijas atrade	304	158	146	15.8	17.8	14.0	<i>Symptoms, signs and abnormal clinical and laboratory findings, not elsewhere classified</i>
V01-Y89	Ārēji nāves cēloņi	1575	1163	412	81.7	131.1	39.6	<i>External causes of mortality</i>
	no tiem:							<i>of which:</i>
V01-V99	transporta nelaimes gadījumi	175	135	40	9.1	15.2	3.8	<i>transport accidents</i>
X60-X84	tīšs paškaitējums	299	261	38	15.5	29.4	3.7	<i>intentional self-harm</i>
W00-W19, Y30,31	kritieni	214	119	95	11.1	13.4	9.1	<i>falls</i>
X85-Y09	vardarbība	75	54	21	3.9	6.1	2.0	<i>assault</i>

<sup>1</sup> Uz 100 000 sievietēm/ Per 100 000 females.

## MIRSTĪBA/ MORTALITY

### D-16 IEDZĪVOTĀJU GALVENO NĀVES CĒĻU GRUPAS REĢIONOS 2018. GADĀ

D-16 MAIN GROUPS OF DEATH CAUSES BY REGION; 2018

	<b>Infekcijas un parazitārās slimības</b> Certain infectious and parasitic diseases	<b>Audzēji</b> Neoplasms	<b>Asinsrites sistēmas slimības</b> Diseases of the circulatory system	<b>Elpošanas sistēmas slimības</b> Diseases of the respiratory system	<b>Gremošanas orgānu slimības</b> Diseases of the digestive system	<b>Uroģenitālās sistēmas slimības</b> Diseases of the genitourinary system	<b>Citir neklasificēti simptomi</b> Symptoms, not elsewhere classified	<b>Arēji nāves cēloņi</b> External causes of mortality
<b>Latvija</b> <i>Latvia</i>	<b>316</b>	<b>6074</b>	<b>15758</b>	<b>921</b>	<b>1075</b>	<b>426</b>	<b>304</b>	<b>1575</b>
<b>Reģioni/ Regions:</b>								
Rīga	148	1893	4659	290	341	152	140	436
Pierīga	52	1073	2377	142	164	73	52	287
Vidzeme	22	629	1702	93	97	45	29	170
Kurzeme	36	816	2080	164	124	77	27	174
Zemgale	25	739	2011	114	149	38	19	207
Latgale	33	924	2929	118	200	41	37	301

**Uz 100 000 iedzīvotāju/ Per 100 000 inhabitants**

<b>Latvija</b> <i>Latvia</i>	<b>16</b>	<b>315</b>	<b>818</b>	<b>48</b>	<b>56</b>	<b>22</b>	<b>16</b>	<b>82</b>
<b>Reģioni/ Regions:</b>								
Rīga	23	298	733	46	54	24	22	67
Pierīga	14	291	644	39	45	20	14	78
Vidzeme	12	336	909	50	52	24	16	91
Kurzeme	15	338	861	68	51	32	11	72
Zemgale	11	319	869	49	64	16	8	89
Latgale	13	352	1116	45	76	16	14	115

### D-17-D ZĪDAIŅU MIRSTĪBA PĒC DZIMUMA

D-17-D INFANT MORTALITY BY SEX

(uz 1 000 dzīvi dzimušo/ per 1 000 live births)

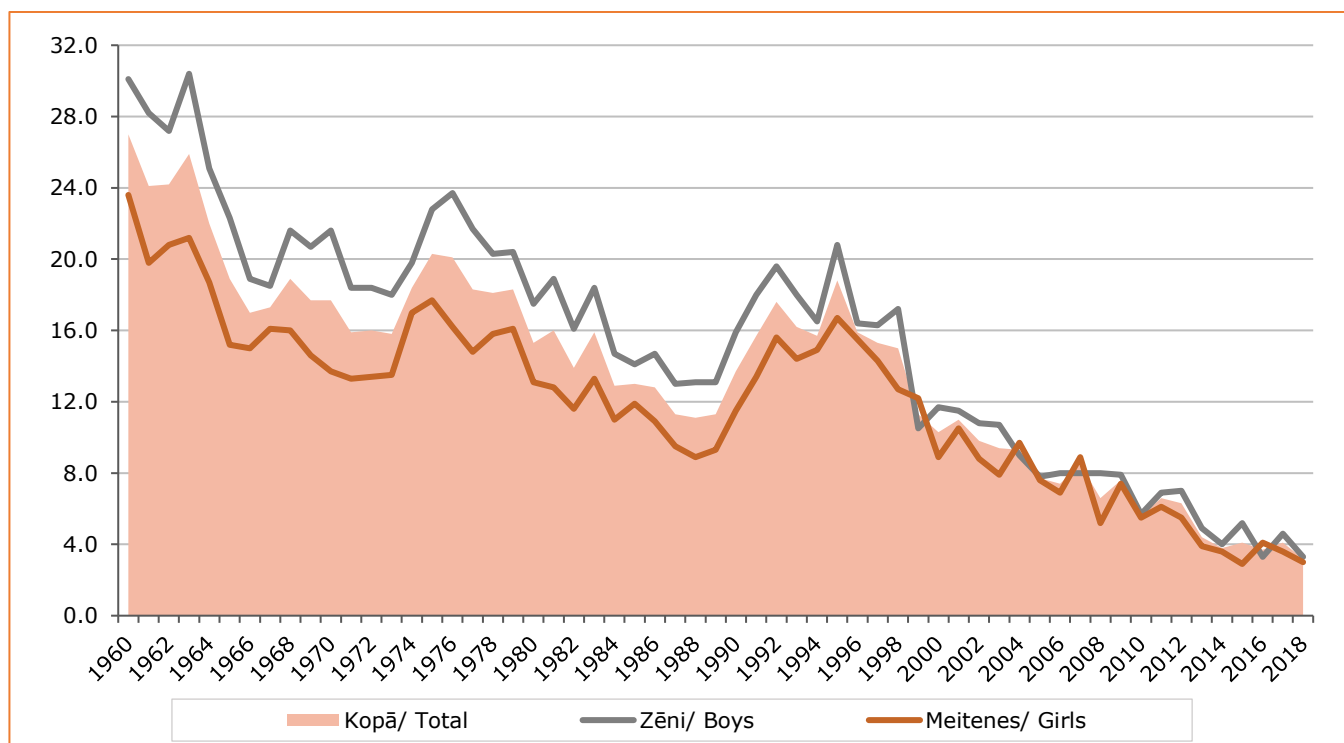

## MIRSTĪBA/ MORTALITY

D-18 ZĪDAIŅU MIRSTĪBA  
D-18 INFANT MORTALITY

Gads Year	Latvijā Latvia			Pilsētās Urban areas			Laukos Rural areas			Rīgā Riga		
	pavisam total	zēni boys	meitenes girls	pavisam total	zēni boys	meitenes girls	pavisam total	zēni boys	meitenes girls	pavisam total	zēni boys	meitenes girls
1990	521	308	213	334	197	137	187	111	76	139	82	57
2000	210	122	88	124	73	51	86	49	37	56	33	23
2001	217	115	102	139	77	62	78	38	40	54	34	20
2002	197	111	86	105	58	47	92	53	39	44	24	20
2003	198	117	81	129	77	52	69	40	29	50	27	23
2004	191	95	96	117	59	58	74	36	38	41	23	18
2005	168	87	81	102	54	48	66	33	33	42	21	21
2006	170	93	77	99	55	44	71	38	33	39	24	15
2007	203	98	105	123	61	62	80	37	43	49	20	29
2008	161	99	62	90	62	28	71	37	34	41	28	13
2009	168	88	80	99	54	45	69	34	35	44	21	23
2010	110	58	52	68	38	30	42	20	22	33	17	16
2011	124	68	56	74	40	34	50	28	22	31	17	14
2012	125	72	53	87	49	38	38	23	15	40	21	19
2013	91	51	40	55	34	21	36	17	19	22	14	8
2014	83	45	38	53	29	24	30	16	14	26	14	12
2015	90	59	31	59	40	19	31	19	12	25	16	9
2016	81	38	43	53	27	26	28	11	17	21	11	10
2017	86	50	36	64	36	28	22	14	8	29	19	10
2018	61	33	28	44	21	23	17	12	5	21	10	11
<b>Uz 1 000 dzīvi dzimušo/ Per 1 000 live births</b>												
1990	13.7	15.9	11.5	14.0	16.2	11.8	13.3	15.5	11.0	12.9	14.9	10.9
2000	10.3	11.7	8.9	9.7	11.1	8.2	11.4	12.8	10.0	10.3	11.9	8.6
2001	11.0	11.5	10.5	11.1	12.1	10.0	10.9	10.5	11.4	9.8	12.0	7.4
2002	9.8	10.8	8.8	8.1	8.7	7.4	12.9	14.5	11.3	7.4	7.7	7.0
2003	9.4	10.7	7.9	9.2	10.7	7.7	9.7	10.8	8.4	7.5	7.9	7.1
2004	9.3	9.0	9.7	8.4	8.2	8.5	11.3	10.6	12.0	6.0	6.5	5.5
2005	7.7	7.8	7.6	6.9	7.0	6.7	9.4	9.5	9.4	5.9	5.7	6.1
2006	7.4	8.0	6.9	6.3	6.9	5.7	10.1	10.5	9.6	5.1	6.1	4.1
2007	8.5	8.0	8.9	7.4	7.2	7.6	10.9	9.9	12.1	6.0	4.8	7.2
2008	6.6	8.0	5.2	5.3	7.2	3.4	9.5	9.7	9.2	5.0	6.7	3.2
2009	7.6	7.9	7.4	6.5	7.0	6.1	10.0	9.8	10.2	6.0	5.6	6.4
2010	5.6	5.7	5.5	5.0	5.4	4.6	6.8	6.3	7.3	4.9	4.9	4.9
2011	6.6	6.9	6.1	5.8	6.1	5.5	8.2	9.0	7.4	4.9	5.2	4.6
2012	6.3	7.0	5.5	6.4	7.0	5.8	6.0	7.2	4.8	5.9	6.0	5.8
2013	4.4	4.9	3.9	3.9	4.7	3.0	5.6	5.3	6.0	3.1	4.0	2.3
2014	3.8	4.0	3.6	3.5	3.7	3.3	4.5	4.7	4.3	3.5	3.6	3.3
2015	4.1	5.2	2.9	3.9	5.1	2.6	4.5	5.3	3.7	3.3	4.1	2.5
2016	3.7	3.3	4.1	3.5	3.4	3.6	4.1	3.1	5.2	2.8	2.8	2.8
2017	4.1	4.6	3.6	4.4	4.8	4.0	3.5	4.3	2.6	4.1	5.2	3.0
2018	3.2	3.3	3.0	3.3	3.1	3.6	2.8	3.8	1.7	3.3	3.0	3.5

## MIRSTĪBA/ MORTALITY

### D-19 MIRUŠIE ZĪDAIŅI PĒC VECUMA

D-19 INFANT DEATHS BY AGE

Gads Year	Pavisam Total	tai skaitā vecumā / of which at age:				
		0 dienas/ 0 days	1-6 dienas/ 1-6 days	7-27 dienas/ 7-27 days	0-27 dienas/ 0-27 days	28 dienas līdz 1 gadam/ 28 days-1 year
1990	521	50	186	85	321	200
2000	210	20	71	41	132	78
2001	217	29	74	40	143	74
2002	197	20	58	37	115	82
2003	198	17	70	33	120	78
2004	191	20	55	41	116	75
2005	168	17	64	40	121	47
2006	170	23	57	24	104	66
2007	203	33	63	37	133	70
2008	161	26	44	41	111	50
2009	168	21	56	32	109	59
2010	110	19	29	20	68	42
2011	124	22	38	20	80	44
2012	125	29	35	20	84	41
2013	91	18	19	15	52	39
2014	83	22	23	16	61	22
2015	90	32	13	10	55	35
2016	81	19	19	17	55	26
2017	86	28	21	16	65	21
2018	61	16	8	10	34	27

☞ Slimību profilakses un kontroles centra dati/ Data of the Centre for Disease Prevention and Control.

### D-20-D MIRUŠIE ZĪDAIŅI PĒC VECUMA 2000.-2018. GADĀ

D-20-D INFANT DEATHS BY AGE, 2000-2018

(dienas/ days)

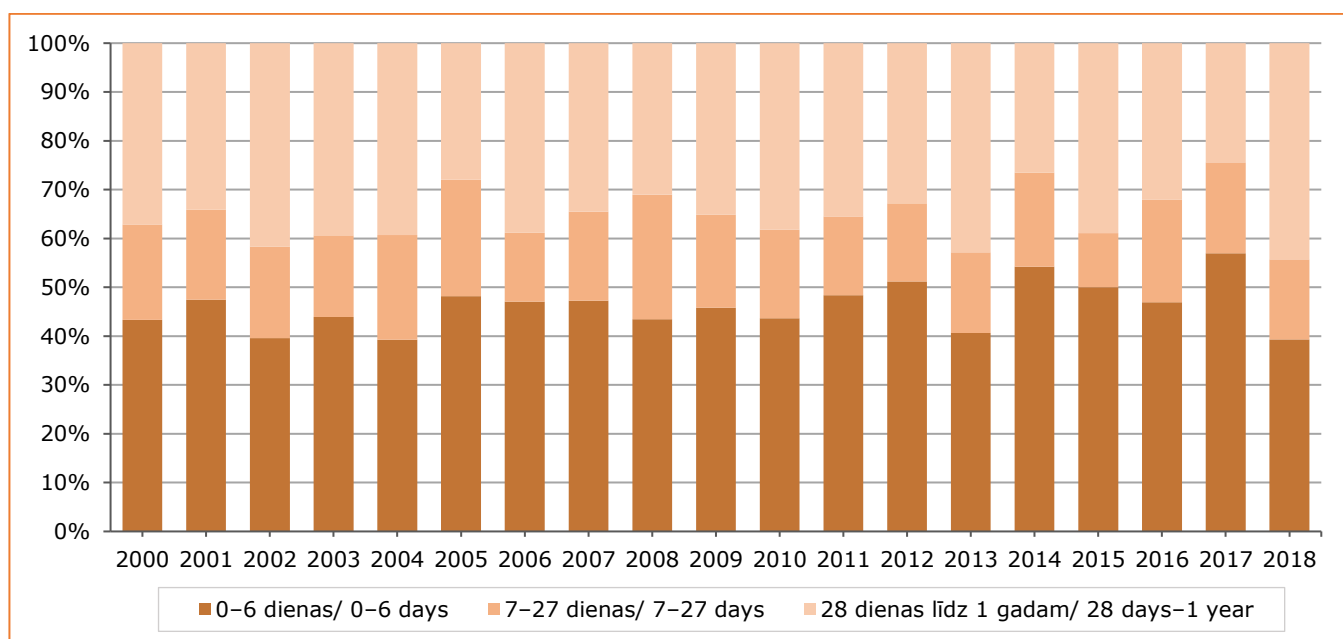

## MIRSTĪBA/ MORTALITY

## D-21 PERINATĀLĀ UN NEONATĀLĀ MIRSTĪBA

## D-21 PERINATAL AND NEONATAL MORTALITY

Gads Year	Perinatālajā periodā mirušie Perinatal deaths			Uz 1 000 dzīvi un nedzīvi dzimušo Per 1 000 live and stillbirths			Neonatālā mirstība Neonatal deaths	
	pavisam total	nedzīvi dzimušie stillbirths	miruši līdz 6 dienu vecumam deaths at age of 0-6 days	pavisam total	nedzīvi dzimušie stillbirths	miruši līdz 6 dienu vecumam deaths at age of 0-6 days	pavisam total	uz 1 000 dzīvi dzimušo per 1 000 live births
1990	462	226	236	12.1	5.9	6.2	321	8.5
2000	249	158	91	12.2	7.7	4.5	132	6.5
2001	241	138	103	12.1	7.0	5.2	143	7.3
2002	254	176	78	12.5	8.7	3.8	115	5.7
2003	217	130	87	10.2	6.1	4.1	120	5.7
2004	211	136	75	10.2	6.8	3.6	116	5.6
2005	213	132	81	9.7	6.0	3.7	121	5.5
2006	234	154	80	10.2	6.7	3.5	104	4.6
2007	217	121	96	9.0	5.0	4.0	133	5.6
2008	220	150	70	9.0	6.1	2.9	111	4.6
2009	207	130	77	9.3	5.9	3.5	109	4.9
2010	157	109	48	7.9	5.5	2.4	68	3.4
2011	172	112	60	9.1	5.9	3.2	80	4.3
2012	169	105	64	8.5	5.3	3.2	84	4.2
2013	151	114	37	7.3	5.5	1.8	52	2.5
2014	157	112	45	7.2	5.1	2.1	61	2.8
2015	150	105	45	6.8	4.8	2.0	45	2.1
2016	166	128	38	7.5	5.8	1.7	38	1.8
2017	164	115	49	7.8	5.5	2.3	50	2.4
2018	126	116	10	6.5	6.0	0.5	24	1.2

## D-22 2018. GADĀ NEDZĪVI DZIMUŠIE UN MIRUŠIE ZĪDAIŅI PĒC MĀTES VECUMA

## D-22 STILLBIRTHS AND INFANT DEATHS BY AGE OF MOTHER; 2018

	Nedzīvi dzimušie Stillbirths	Mirušie zīdaiņi Infant deaths	Uz 1 000 dzīvi dzimušo sievietēm attiecīgā vecumā Per 1 000 live births to females at respective age	
			nedzīvi dzimušie stillbirths	mirušie zīdaiņi infant deaths
<b>Kopā/ Total</b>	<b>116</b>	<b>61</b>	<b>6.0</b>	<b>3.2</b>
tai skaitā pēc mātes vecuma (gadi)/ of which by age of mother (years):				
līdz 19/ under 20	1	5	1.9	9.6
20-24	19	11	7.8	4.5
25-29	39	14	6.4	2.3
30-34	33	18	5.4	2.9
35-39	19	8	5.9	2.5
40+	5	5	5.7	5.7

## D-23 ZĪDAIŅU MIRSTĪBA REĢIONOS PĒC MĀTES VECUMA 2018. GADĀ

## D-23 INFANT MORTALITY IN REGIONS BY AGE OF MOTHER; 2018

	Mirušo zīdaiņu skaits/ Infant deaths		Mirušie zīdaiņi pēc mātes vecuma/ Infant deaths by age of mother					
	pavisam total	uz 1 000 dzīvi dzimušo per 1 000 live births	līdz 19 under 20	20-24	29-29	30-34	35-39	40+
<b>Latvija/ Latvia</b>	<b>61</b>	<b>3.2</b>	<b>5</b>	<b>11</b>	<b>14</b>	<b>18</b>	<b>8</b>	<b>5</b>
<b>Reģioni/ Regions:</b>								
Rīga	21	3.3	3	2	3	10	2	1
Pierīga	11	2.5	-	2	3	2	4	-
Vidzeme	11	6.0	1	2	2	5	-	1
Kurzeme	8	3.4	-	3	4	-	1	-
Zemgale	4	1.8	-	2	1	-	-	1
Latgale	6	2.8	1	-	1	1	1	2

## E MIGRĀCIJA

### MIGRATION

2018. gadā Latvijā uz dzīvi ieradās 10 909 cilvēki (par 10 % vairāk nekā 2017. gadā), bet uz pastāvīgu dzīvi citās valstīs devās 15 814 cilvēki (par 11 % mazāk nekā 2017. gadā). Starptautiskās iedzīvotāju ilgtermiņa migrācijas rezultātā iedzīvotāju skaits samazinājās par 4 905 cilvēkiem salīdzinājumā ar 7 808 cilvēkiem 2017. gadā.

Uz ārvalstīm devās 13 tūkstoši valsts iedzīvotāju darbības vecumā (82 % no emigrējušo skaita), 8,7 tūkstoši jeb 55 % emigrantu bija vecumā 20–39 gadi.

Kopējā emigrantu skaitā 2018. gadā vīriešu un sieviešu īpatsvars ir attiecīgi 54 % un 46 %. Lielākā daļa (70 %) no emigrējušām sievietēm bija reprodūktīvā vecumā (15–49 gadi).

2018. gadā uz pastāvīgu dzīvi Latvijā ieradās 7,4 tūkstoši vīriešu (68 % no imigrantiem) un 3,5 tūkstoši sieviešu (32 %). Arī no iebraucējiem puse bija vecumā no 20 līdz 39 gadiem (55 % vīriešu un 48 % sieviešu bija šajā vecumā). No kopējā imigrantu skaita 82 % bija darbības vecumā (15–62 gadi).

Imigrantu etnisko sadalījumu veido 2,9 tūkstoši jeb 26,5 % latviešu un 2,0 tūkstoši jeb 18,4 % – krievu, savukārt no emigrantiem 7,5 tūkstoši jeb 47,7 % bija latvieši un 4,4 tūkstoši jeb 27,9 % – krievi. Tomēr pret attiecīgās tautības vidējo iedzīvotāju skaitu 2018. gadā latviešu emigranti veidoja 0,6 % no kopējā latviešu skaita, bet krievu emigranti – 0,9 %.

Skatot starptautisko ilgtermiņa migrāciju pa valstu grupām, atbilstoši CSP novērtējumam 41 % no 2018. gada imigrantiem bija no Eiropas Savienības (ES) valstīm. Būtisku daļu (37 %) veidoja arī imigranti no NVS (Neatkarīgo Valstu Savienība).

84 % no 2018. gada emigrantiem devās uz ES valstīm, bet uz NVS valstīm – 7 % emigrantu.

77 % emigrantu bija Latvijas pilsoņi, 4 % – Latvijas nepilsoņi, 2 % – citu ES valstu pilsoņi, 5 % – Krievijas pilsoņi. Iebraukušo skaitā Latvijas pilsoņi bija 40 %, nepilsoņi – 3 %, citu Eiropas Savienības valstu pilsoņi – 5 %, Krievijas pilsoņi – 8 %, Ukrainas pilsoņi – 13 %, Indijas pilsoņi – 9 %.

In 2018, 10 909 persons arrived to Latvia for permanent residence (10 % more than in 2017), while 15 814 persons left the country for permanent residence in other countries (11 % less than in 2017). In 2018, due to the international long-term migration, population number in Latvia dropped by 4 905, as compared to 7 808 persons in 2017.

13 thousand of the persons that left the country were at working age – 82 %. Out of the total emigrant number, 8.7 thousand or 55 % were aged 20–39.

In 2018, the shares of males and females in the total emigrant number were almost equal – 54 % and 46 %, respectively. The largest share (70 %) of the female emigrants was formed by women at childbearing age (15–49 years).

Out of the total number of people arriving to Latvia in 2018, males accounted for 7.4 thousand or 68 % and females for 3.5 thousand or 32 %. Half of the immigrants were aged 20–39 (55 % of men and 48 % of women) and 82 % were people at working age (aged 15–62).

The share of Latvians in the total immigrant number accounted for 2.9 thousand persons or 26.5 % and the share of Russians for 2.0 thousand or 18.4 %, while in the emigrant number Latvians comprised 7.5 thousand or 47.7 % and Russians 4.4 thousand or 27.9 %. However, in 2018 Latvian emigrants accounted for 0.6 % and Russian for 0.9 % of the total population of Latvia having the corresponding ethnicity.

Analysis based on the CSB estimates of the international long-term migration in breakdown by country group shows that 41 % of the persons immigrating in 2018 came from the EU countries. Notable share (37 %) was formed by the immigrants coming from the Commonwealth of Independent States (CIS).

In 2018, 84 % of the people emigrating from Latvia went to the EU countries and 7 % went to CIS countries.

Out of the total number of emigrants, 77 % were citizens of Latvia, 4 % were non-citizens of Latvia, 2 % were citizens of other EU countries, and 5 % were citizens of Russia. In the total number of immigrants, citizens of Latvia accounted for 40 %, non-citizens of Latvia for 3 %, citizens of other EU countries for 5 %, citizens of Russia for 8 %, citizens of Ukraine for 13 %, and citizens of India for 9 %.

**E-1 STARPTAUTISKĀ ILGTERMIŅA MIGRĀCIJA****E-1 INTERNATIONAL LONG-TERM MIGRATION**

Gads Year	Imigrācija Immigration			Emigrācija Emigration			Migrācijas saldo Net migration		
	pavisam total	vīrieši males	sievietes females	pavisam total	vīrieši males	sievietes females	pavisam total	vīrieši males	sievietes females
1951-1960	639880	...	...	459832	...	...	180048	...	...
1961-1970	476934	...	...	335872	...	...	141062	...	...
1971-1980	548643	...	...	428235	...	...	120408	...	...
1981-1985	263938	...	...	210909	...	...	53029	...	...
1986-1990	242638	...	...	213044	...	...	29594	...	...
1991-1995	30842	17415	13427	168230	85965	82265	-137388	-68550	-68838
1996-2000	17079	10537	6542	62844	31065	31779	-45765	-20528	-25237
2001-2005	27616	15069	12547	93833	47665	46168	-66217	-32596	-33621
2006-2010	28149	16615	11534	137386	70948	66438	-109237	-54333	-54904
2011-2015	51680	31047	20633	117171	59491	57680	-65491	-28444	-37047
1991	14684	7671	7013	29729	15806	13923	-15045	-8135	-6910
2000	6483	3593	2890	22911	11746	11165	-16428	-8153	-8275
2001	5376	3175	2201	24539	13371	11168	-19163	-10196	-8967
2002	6642	3380	3262	15837	8691	7146	-9195	-5311	-3884
2003	4063	2283	1780	15647	7679	7968	-11584	-5396	-6188
2004	4844	2761	2083	20167	9822	10345	-15323	-7061	-8262
2005	6691	3470	3221	17643	8102	9541	-10952	-4632	-6320
2006	8212	4599	3613	17019	7887	9132	-8807	-3288	-5519
2007	7517	4755	2762	15463	7340	8123	-7946	-2585	-5361
2008	4678	2881	1797	27045	14284	12761	-22367	-11403	-10964
2009	3731	2065	1666	38208	20445	17763	-34477	-18380	-16097
2010	4011	2315	1696	39651	20992	18659	-35640	-18677	-16963
2011	10234	6300	3934	30311	15218	15093	-20077	-8918	-11159
2012	13303	7843	5460	25163	12533	12630	-11860	-4690	-7170
2013	8299	4910	3389	22561	11385	11176	-14262	-6475	-7787
2014	10365	6414	3951	19017	9758	9259	-8652	-3344	-5308
2015	9479	5580	3899	20119	10597	9522	-10640	-5017	-5623
2016	8345	4740	3605	20574	11219	9355	-12229	-6479	-5750
2017	9916	6376	3540	17724	9625	8099	-7808	-3249	-4559
2018	10909	7435	3474	15814	8614	7200	-4905	-1179	-3726

**E-2-D STARPTAUTISKĀ ILGTERMIŅA MIGRĀCIJA 1951.–2018. GADĀ****E-2-D INTERNATIONAL LONG-TERM MIGRATION; 1951-2018**

(skaits tūkst./ number of persons, thousands)

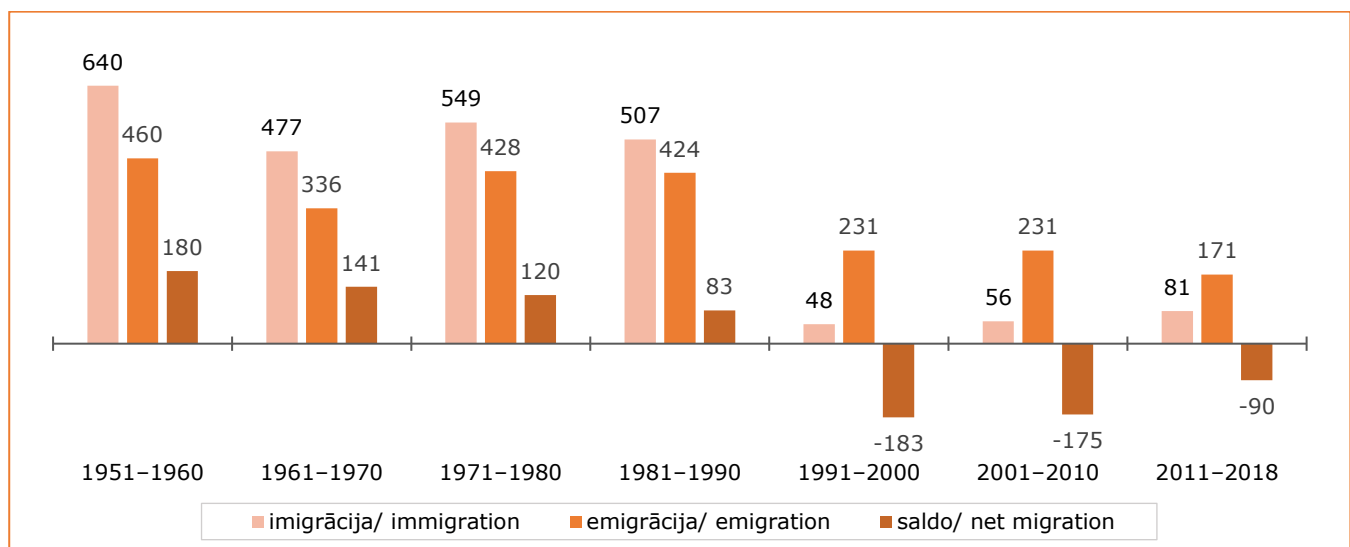

### E-3 STARPTAUTISKĀ ILGTERMIŅA MIGRĀCIJA GALVENAJĀS VECUMA GRUPĀS UN PĒC DZIMUMA

E-3 INTERNATIONAL LONG-TERM MIGRATION BY MAIN AGE GROUP AND SEX

Gads Year	Līdz darbības vecumam Under working age		Darbības vecumā Of working age		Virs darbības vecuma Over working age	
	vīrieši males	sievietes females	vīrieši males	sievietes females	vīrieši males	sievietes females
<b>Imigrācija/ Immigration</b>						
2011	814	563	5137	3039	349	332
2012	754	587	6666	4474	423	399
2013	716	595	3914	2508	280	286
2014	966	752	5133	2896	315	303
2015	925	796	4375	2803	280	300
2016	866	741	3654	2620	220	244
2017	745	579	5322	2603	309	358
2018	695	605	6451	2535	289	334
<b>Emigrācija/ Emigration</b>						
2011	1993	2163	12774	12085	451	845
2012	1766	1827	10351	10110	416	693
2013	1476	1449	9553	9136	356	591
2014	1210	1181	8259	7606	289	472
2015	1308	1277	9031	7779	258	466
2016	1239	1212	9696	7596	284	547
2017	1202	1062	8114	6606	309	431
2018	1067	1013	7289	5742	258	445
<b>Migrācijas saldo/ Net migration</b>						
2011	-1179	-1600	-7637	-9046	-102	-513
2012	-1012	-1240	-3685	-5636	7	-294
2013	-760	-854	-5639	-6628	-76	-305
2014	-244	-429	-3126	-4710	26	-169
2015	-383	-481	-4656	-4976	22	-166
2016	-373	-471	-6042	-4976	-64	-303
2017	-457	-483	-2792	-4003	0	-73
2018	-372	-408	-838	-3207	31	-111

### E-4 STARPTAUTISKĀ ILGTERMIŅA MIGRĀCIJA PA VALSTU GRUPĀM

E-4 INTERNATIONAL LONG-TERM MIGRATION BY COUNTRY GROUP

Gads Year	Imigrācija Immigration				Emigrācija Emigration				Migrācijas saldo Net migration			
	ES-28 EU-28	EBTA <sup>1</sup> EFTA <sup>1</sup>	NVS <sup>2</sup> CIS <sup>2</sup>	citas valstis other countries	ES-28 EU-28	EBTA EFTA	NVS CIS	citas valstis other countries	ES-28 EU-28	EBTA EFTA	NVS CIS	citas valstis other countries
1991	862	-	9829	3993	1207	-	23430	5092	-345	-	-13601	-1099
2000	1119	18	4740	606	7631	255	10740	4285	-6512	-237	-6000	-3679
2001	1162	37	3680	497	7323	224	12563	4429	-6161	-187	-8883	-3932
2002	1678	72	4146	746	6157	285	6744	2651	-4479	-213	-2598	-1905
2003	1044	51	2317	651	7935	358	5460	1894	-6891	-307	-3143	-1243
2004	1926	58	2233	627	11898	498	5930	1841	-9972	-440	-3697	-1214
2005	1648	51	4294	698	12993	536	2860	1254	-11345	-485	1434	-556
2006	2383	57	5160	612	11604	422	3948	1045	-9221	-365	1212	-433
2007	3433	95	3100	889	9790	529	4018	1126	-6357	-434	-918	-237
2008	2955	76	1211	436	19154	1047	5083	1761	-16199	-971	-3872	-1325
2009	1712	83	1552	384	29283	1393	5224	2308	-27571	-1310	-3672	-1924
2010	1524	51	1998	438	30417	1406	4911	2917	-28893	-1355	-2913	-2479
2011	6271	319	2876	768	23810	2191	3758	552	-17539	-1872	-882	216
2012	7299	282	4771	951	19087	1741	3698	637	-11788	-1459	1073	314
2013	4794	295	2572	638	16503	1396	3741	921	-11709	-1101	-1169	-283
2014	5794	251	3608	712	14455	1338	2376	848	-8661	-1087	1232	-136
2015	4872	207	3692	708	15235	1068	2827	989	-10363	-861	865	-281
2016	4780	185	2596	784	15149	918	3571	936	-10369	-733	-975	-152
2017	4841	179	3388	1508	14374	900	1815	635	-9533	-721	1573	873
2018	4488	246	4022	2153	13231	1048	1125	410	-8743	-802	2897	1743

<sup>1</sup> Eiropas Brīvās tirdzniecības asociācijas (EBTA) locekles ir Norvēģija, Šveice, Islande, Lihtenšteina/ Members of the European Free Trade Association (EFTA): Norway, Switzerland, Iceland and Liechtenstein.

<sup>2</sup> Neatkarīgo Valstu Savienības (NVS) dalībvalstis ir Armēnija, Azerbaidžāna, Baltkrievija, Kazahstāna, Kirgizstāna, Krievija, Moldova, Tadžikistāna, Turkmenistāna, Ukraina, Uzbekistāna/ Members of the Commonwealth of Independent States (CIS): Armenia, Azerbaijan, Belarus, Kazakhstan, Kyrgyzstan, Moldova, Russia, Tajikistan, Turkmenistan, Ukraine, Uzbekistan.

MIGRĀCIJA/ MIGRATION

**E-5-D STARPTAUTISKO ILGTERMIŅA MIGRANTU GALVENIE MIGRĀCIJAS VIRZIENI 2018. GADĀ**

E-5-D MAIN FLOWS OF INTERNATIONAL LONG-TERM MIGRATION; 2018  
(procentos/ per cent)

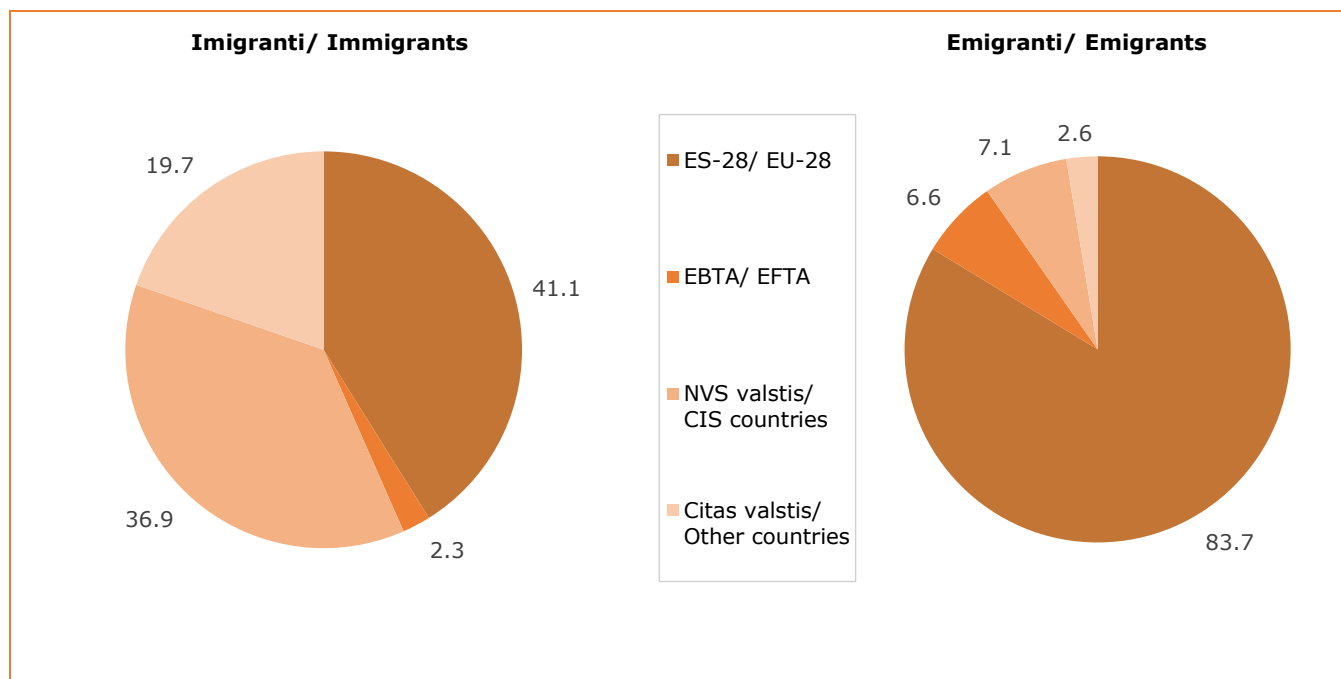

**E-6 IEDZĪVOTĀJU STARPTAUTISKĀ ILGTERMIŅA MIGRĀCIJA PĒC MIGRANTU VALSTISKĀS PIEDERĪBAS 2016.–2018. GADĀ**

E-6 INTERNATIONAL LONG-TERM MIGRATION BY CITIZENSHIP; 2016–2018

	2016			2017			2018			
	imigrācija immigration	emigrācija emigration	migrācijas saldo net migration	imigrācija immigration	emigrācija emigration	migrācijas saldo net migration	imigrācija immigration	emigrācija emigration	migrācijas saldo net migration	
<b>Kopā</b>	<b>8345</b>	<b>20574</b>	<b>-12229</b>	<b>9916</b>	<b>17724</b>	<b>-7808</b>	<b>10909</b>	<b>15814</b>	<b>-4905</b>	<b>Total</b>
tai skaitā:										of which:
Latvijas pilsoņi	4897	16633	-11736	4780	14622	-9842	4346	12241	-7895	citizens of Latvia
Latvijas nepilsoņi	379	900	-521	525	784	-259	367	684	-317	non-citizens of Latvia
ES-28 valstu pilsoņi (neieskaitot Latvijas pilsoņus)	500	543	-43	748	455	293	667	455	212	citizens of EU-28 countries (excluding citizens of Latvia)
Citu valstu pilsoņi	2569	2498	71	3863	1863	2000	5529	2434	3095	citizens of other countries
tai skaitā:										of which:
Krievijas pilsoņi	770	790	-20	874	707	167	869	828	41	citizens of Russia

## MIGRĀCIJA/ MIGRATION

E-7 IEDZĪVOTĀJU STARPTAUTISKĀ ILGTERMIŅA MIGRĀCIJA PĒC MIGRANTU  
TAUTĪBAS 2016.–2018. GADĀ

E-7 INTERNATIONAL LONG-TERM MIGRATION BY ETHNICITY; 2016–2018

	2016			2017			2018			
	imi grācija immigration	emi- grācija emigration	migrācijas saldo net migration	imi- grācija immigration	emi- grācija emigration	migrācijas saldo net migration	imi- grācija immigration	emi- grācija emigration	migrācijas saldo net migration	
<b>Kopā</b>	<b>8345</b>	<b>20574</b>	<b>-12229</b>	<b>9916</b>	<b>17724</b>	<b>-7808</b>	<b>10909</b>	<b>15814</b>	<b>-4905</b>	<b>Total</b>
tai skaitā:	of which:									
latvieši	3081	10379	-7298	3039	9381	-6342	2888	7538	-4650	Latvians
baltkrievi	294	691	-397	342	530	-188	431	366	65	Belarusians
čigāni (romi)	98	186	-88	100	170	-70	87	146	-59	Romanies
ebreji	48	110	-62	71	119	-48	40	124	-84	Jews
igauņi	23	39	-16	20	43	-23	12	27	-15	Estonians
krievi	2199	5753	-3554	2311	4775	-2464	2006	4411	-2405	Russians
lietuvieši	141	328	-187	205	292	-87	135	212	-77	Lithuanians
poļi	146	438	-292	197	368	-171	123	331	-208	Poles
ukraiņi	768	1120	-352	871	673	198	1304	684	620	Ukrainians
vācieši	36	90	-54	107	71	36	101	74	27	Germans
ķīnieši	48	34	14	48	50	-2	62	47	15	Chinese
indieši	102	60	42	553	80	473	819	346	473	Indians
citas	768	668	100	1226	601	625	1656	709	947	other
neizvēlēta, nezināma	593	678	-85	826	571	255	1245	799	446	not selected, unknown

E-8 STARPTAUTISKO ILGTERMIŅA MIGRANTU VECUMA UN DZIMUMA STRUKTŪRA  
2018. GADĀ

E-8 INTERNATIONAL LONG-TERM MIGRANTS BY AGE AND SEX; 2018

	Imigrācija Immigration			Emigrācija Emigration			Migrācijas saldo Net migration		
	pavisam total	vīrieši males	sievietes females	pavisam total	vīrieši males	sievietes females	pavisam total	vīrieši males	sievietes females
<b>Kopā/ Total</b>	<b>10909</b>	<b>7435</b>	<b>3474</b>	<b>15814</b>	<b>8614</b>	<b>7200</b>	<b>-4905</b>	<b>-1179</b>	<b>-3726</b>
0–4	670	377	293	649	326	323	21	51	-30
5–9	387	210	177	733	386	347	-346	-176	-170
10–14	243	108	135	698	355	343	-455	-247	-208
15–19	387	258	129	701	374	327	-314	-116	-198
20–24	1457	1071	386	2031	1139	892	-574	-68	-506
25–29	1657	1131	526	2881	1556	1325	-1224	-425	-799
30–34	1507	1045	462	2250	1228	1022	-743	-183	-560
35–39	1155	853	302	1573	893	680	-418	-40	-378
40–44	896	694	202	1080	650	430	-184	44	-228
45–49	704	545	159	941	567	374	-237	-22	-215
50–54	539	395	144	713	421	292	-174	-26	-148
55–59	457	309	148	592	323	269	-135	-14	-121
60–64	355	223	132	380	192	188	-25	31	-56
65–69	214	123	91	145	61	84	69	62	7
70–74	75	37	38	104	35	69	-29	2	-31
75–79	48	16	32	101	43	58	-53	-27	-26
80+	158	40	118	242	65	177	-84	-25	-59

### E-9-D STARPTAUTISKO ILGTERMIŅA MIGRANTU VECUMA UN DZIMUMA STRUKTŪRA 2018. GADĀ

E-9-D INTERNATIONAL LONG-TERM MIGRATION BY AGE AND SEX; 2018

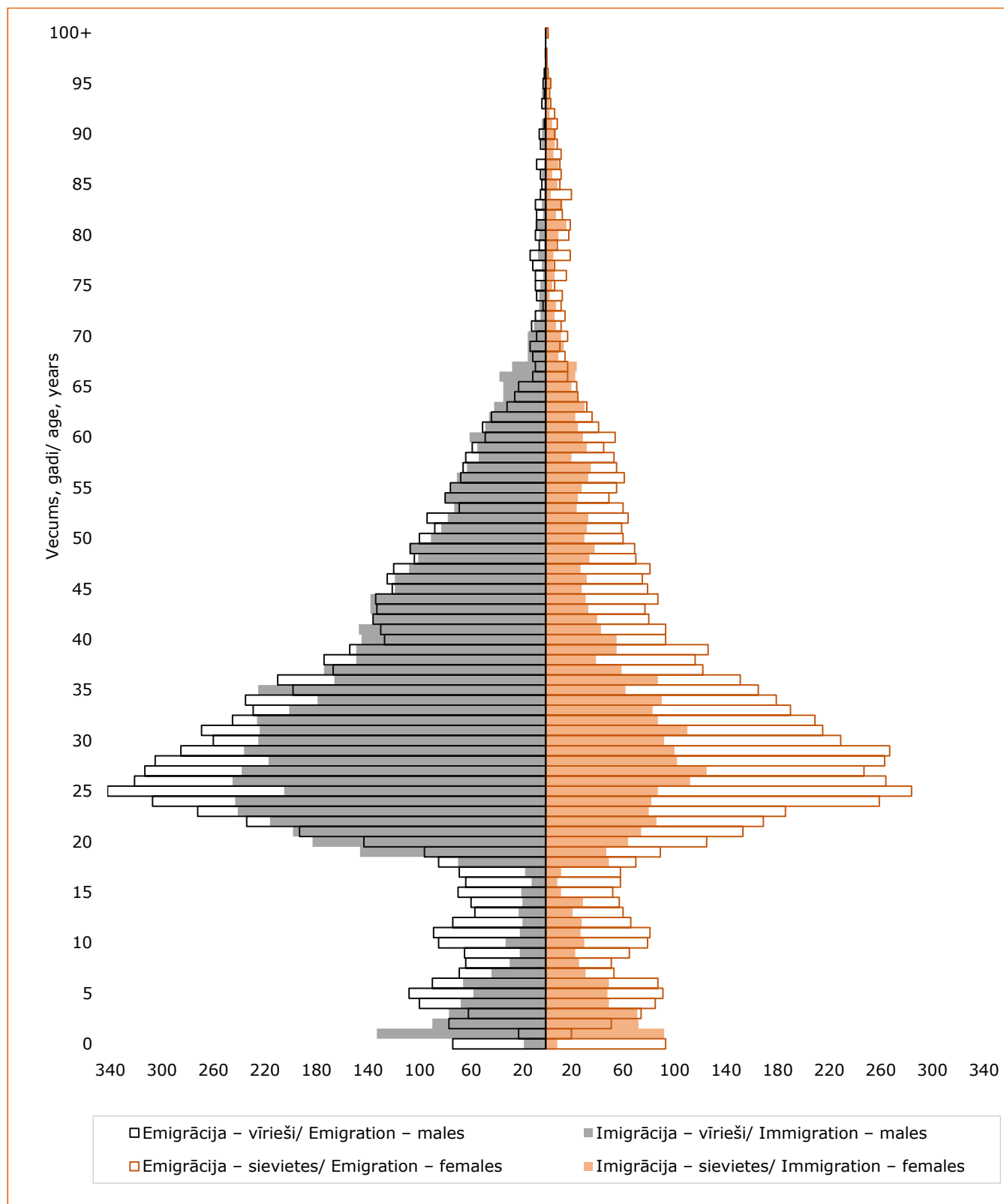

## MIGRĀCIJA/ MIGRATION

### E-10 STARPTAUTISKĀ ILGTERMIŅA MIGRĀCIJA PĒC MIGRANTU ĢIMENES STĀVOKĻA 2017. UN 2018. GADĀ

E-10 INTERNATIONAL LONG-TERM MIGRATION BY MARITAL STATUS; 2017 AND 2018

	2017			2018			
	imigrācija immigration	emigrācija emigration	migrācijas saldo net migration	imigrācija immigration	emigrācija emigration	migrācijas saldo net migration	
<b>Kopā</b>	<b>9916</b>	<b>17724</b>	<b>-7808</b>	<b>10909</b>	<b>15814</b>	<b>-4905</b>	<b>Total</b>
tai skaitā pēc migrantu ģimenes stāvokļa/ of which by marital status:							
neprecējušies/-ās	5391	9786	-4395	5822	9248	-3426	single
precējušies/-ās	2942	5081	-2139	3645	4275	-630	married
šķirti/-as	1310	2530	-1220	1182	1982	-800	divorced
atraitņi/-nes	260	325	-65	231	307	-76	widowed
nav uzrādīts	13	2	11	29	2	27	not specified
<b>Īpatsvars, %/ Ratio, %</b>							
<b>Kopā</b>	<b>100.0</b>	<b>100.0</b>	<b>x</b>	<b>100.0</b>	<b>100.0</b>	<b>x</b>	<b>Total</b>
tai skaitā pēc migrantu ģimenes stāvokļa/ of which by marital status:							
neprecējušies/-ās	54.4	55.2	x	53.4	58.5	x	single
precējušies/-ās	29.7	28.7	x	33.4	27.0	x	married
šķirti/-as	13.2	14.3	x	10.8	12.5	x	divorced
atraitņi/-nes	2.6	1.8	x	2.1	2.0	x	widowed
nav uzrādīts	0.1	0.0	x	0.3	0.0	x	not specified

### E-11-D LATVIJAS IEDZĪVOTĀJU MIGRĀCIJA UZ/NO NVS UN ES DALĪBVALSTĪM

E-11-D MIGRATION OF LATVIA POPULATION TO/FROM CIS AND EU COUNTRIES

(skaits/ number)

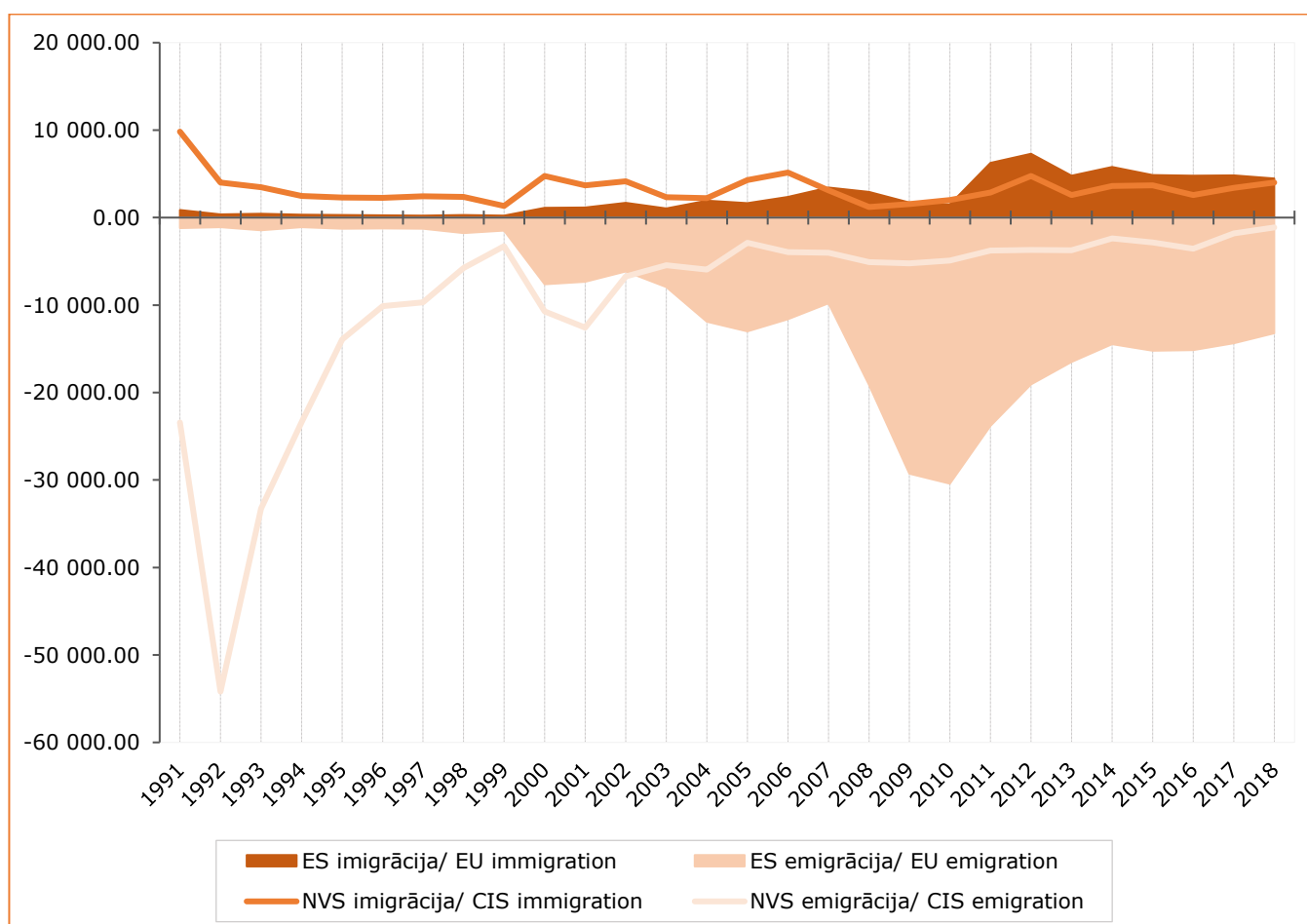

# F STARPTAUTISKIE SALĪDZINĀJUMI

## INTERNATIONAL COMPARISONS

### F-1 IEDZĪVOTĀJU SKAITS UN TĀ IZMAIŅAS ES UN EBTA DALĪBVALSTĪS

#### F-1 POPULATION AND ITS CHANGE IN EU AND EFTA COUNTRIES

Valsts ISO Alpha-2 kods Country code in line with ISO Alpha-2	Valsts	Iedzīvotāju skaits 2019. gada sākumā Population at the beginning of 2019		Iedzīvotāju skaita izmaiņas 2018. gadā Population change in 2018 (uz 1 000 iedzīvotāju/ per 1 000 inhabitants)			Country
		miljonos millions	īpat- svars ES-28, % share in EU-28, %	pavisam total	dabiskās kustības rezultātā due to natural movement	migrācijas saldo net migration	
<b>ES-28</b>		<b>513.48</b>	<b>100.0</b>	<b>2.1</b>	<b>-0.7</b>	<b>2.8</b>	<b>EU - 28</b>
tai skaitā:							of which:
GB	Apvienotā Karaliste	66.68	13.0	5.6	1.7	3.9	United Kingdom
AT	Austrija	8.86	1.7	4.1	0.2	4.0	Austria
BE	Beļģija	11.47	2.2	6.1	0.7	5.4	Belgium
BG	Bulgārija	7.00	1.4	-7.1	-6.6	-0.5	Bulgaria
CZ	Čehija	10.65	2.1	3.7	0.1	3.6	Czechia
DK	Dānija	5.81	1.1	4.3	1.1	3.2	Denmark
FR	Francija	67.03	13.1	1.5	2.2	-0.6	France
GR	Grieķija	10.72	2.1	-1.8	-3.2	1.4	Greece
HR	Horvātija	4.08	0.8	-7.1	-3.9	-3.3	Croatia
EE	Igaunija	1.32	0.3	4.3	-1.0	5.3	Estonia
IE	Īrija	4.90	1.0	15.2	6.1	9.0	Ireland
IT	Itālija	60.36	11.8	-2.1	-3.2	1.1	Italy
CY	Kipra	0.88	0.2	13.4	4.1	9.3	Cyprus
<b>LV</b>	<b>Latvija</b>	<b>1.92</b>	<b>0.4</b>	<b>-7.5</b>	<b>-4.9</b>	<b>-2.5</b>	<b>Latvia</b>
LT	Lietuva	2.80	0.5	-5.3	-4.1	-1.2	Lithuania
LU	Luksemburga	0.61	0.1	19.6	3.2	16.3	Luxembourg
MT	Malta	0.49	0.1	36.8	1.6	35.3	Malta
NL	Nīderlande	17.28	3.3	5.9	0.9	5.0	Netherlands
PL	Polija	37.97	7.4	-0.1	-0.7	0.6	Poland
PT	Portugāle	10.28	2.0	-1.4	-2.5	1.1	Portugal
RO	Rumānija	19.52	3.8	-6.6	-3.9	-2.8	Romania
SK	Slovākija	5.45	1.1	1.3	0.6	0.7	Slovakia
SI	Slovēnija	2.08	0.4	6.8	-0.4	7.2	Slovenia
FI	Somija	5.52	1.1	0.9	-1.3	2.1	Finland
ES	Spānija	46.93	9.1	5.9	-1.2	7.1	Spain
HU	Ungārija	9.77	1.9	-0.6	-3.9	3.3	Hungary
DE	Vācija	83.02	16.2	2.7	-2.0	4.8	Germany
SE	Zviedrija	10.23	2.0	10.8	2.3	8.5	Sweden
<b>EBTA valstis:</b>		<sup>1</sup> <b>14.16</b>	-	<sup>2</sup> <b>7.8</b>	<sup>2</sup> <b>2.7</b>	<sup>2</sup> <b>5.3</b>	<b>EFTA countries:</b>
IS	Islande	0.36	-	24.2	5.6	18.6	Iceland
LI	Lihtenšteina	0.38	-	6.9	2.7	4.2	Liechtenstein
NO	Norvēģija	<sup>1</sup> 5.30	-	<sup>2</sup> 7.1	<sup>2</sup> 3.0	<sup>2</sup> 4.1	Norway
CH	Šveice	8.54	-	6.8	2.2	4.7	Switzerland

Datu avots  
Dati atjaunoti

EUROSTAT (demo\_gind)  
03.09.2019.

Data source  
Last update

<sup>1</sup> 2018. gads/ 2018

<sup>2</sup> 2017. gads/ 2017

**F-2-D IEDZĪVOTĀJU SKAITA IZMAIŅAS UN TO IETEKMĒJOŠIE FAKTORI ES DALĪBVALSTĪS 2017. GADĀ**

F-2-D CHANGE IN EU USUALLY RESIDENT POPULATION BY FACTOR; 2017  
(uz 1 000 iedzīvotāju/ per 1 000 inhabitants)

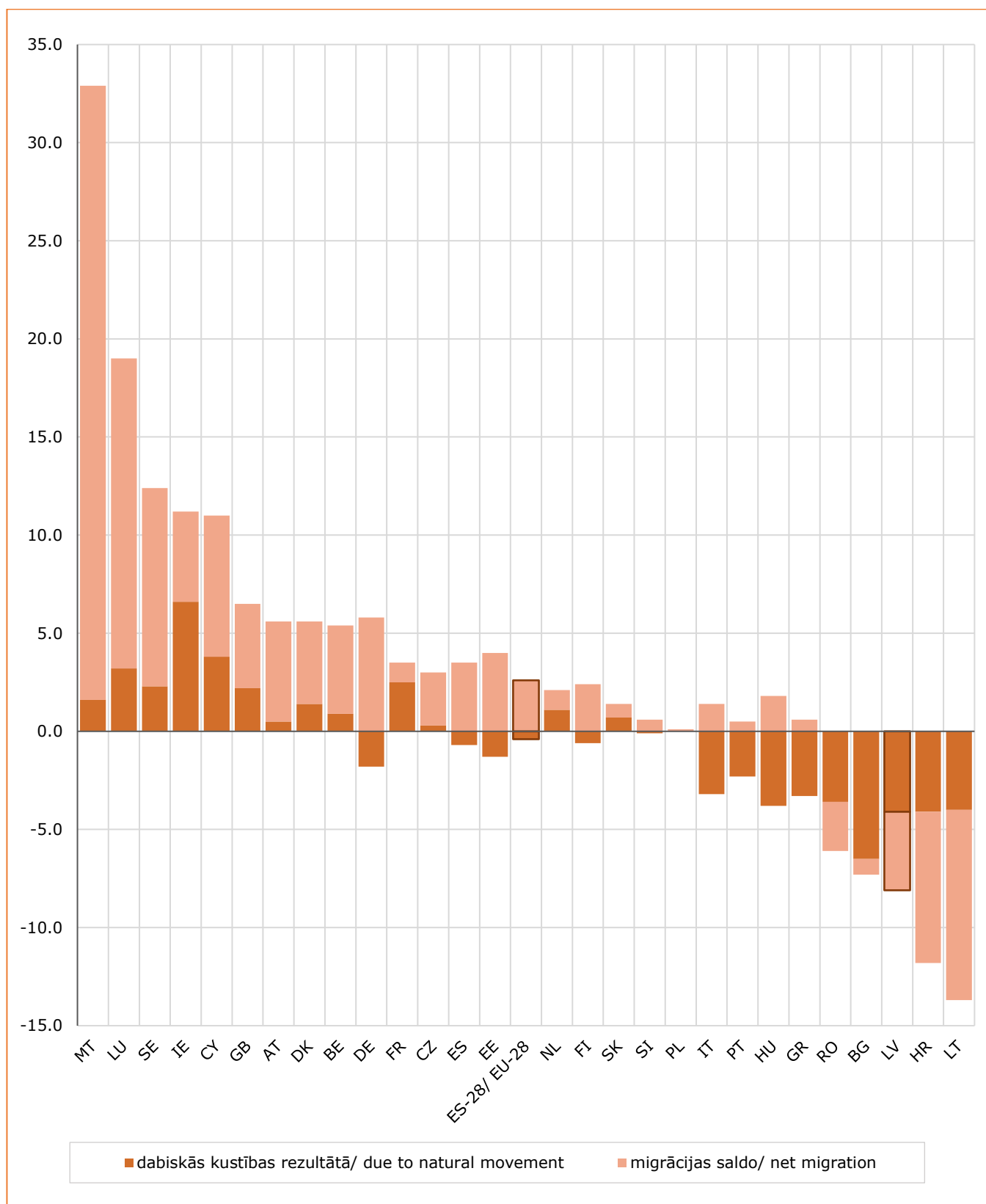

**F-3-K IEDZĪVOTĀJU ĪPATSVARS ES DALĪBVALSTĪS 2019. GADA SĀKUMĀ**

F-3-K EU POPULATION RATIO AT THE BEGINNING OF 2019

(īpatsvars ES iedzīvotāju kopskaitā, procentos/ ratio to total EU population, per cent)

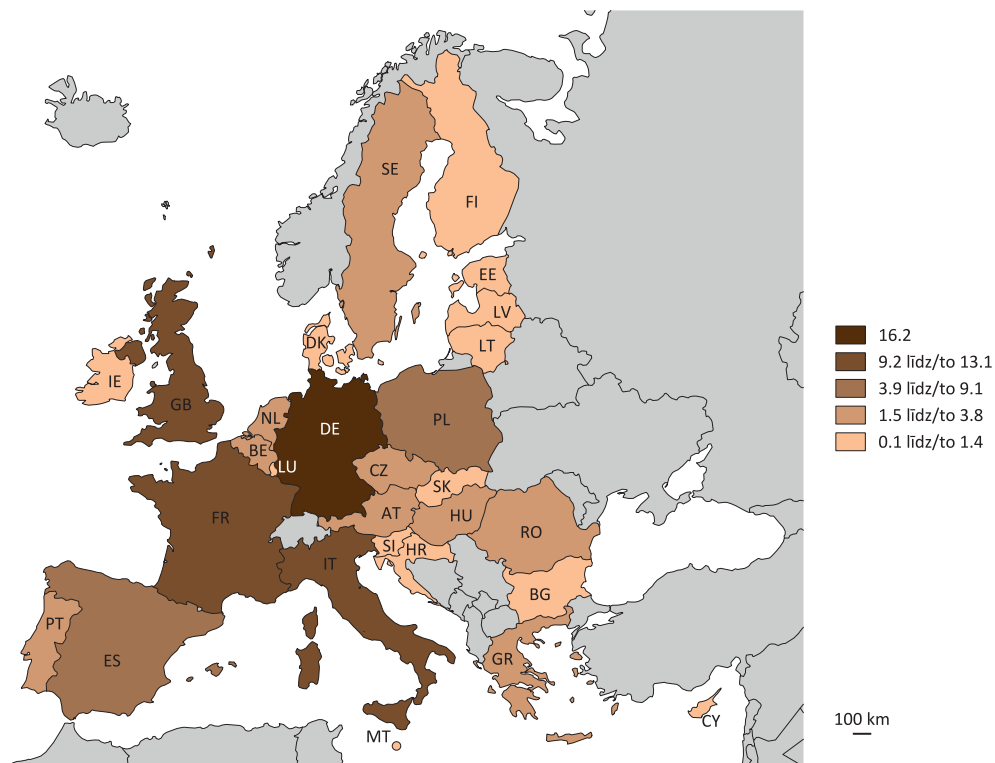

**F-4-K IEDZĪVOTĀJU BLĪVUMS ES UN EBTA DALĪBVALSTĪS 2017. GADA SĀKUMĀ**

F-4-K POPULATION DENSITY IN EU AND EFTA COUNTRIES; AT THE BEGINNING OF 2017

(cilv. uz 1 km<sup>2</sup>/ persons per 1 km<sup>2</sup>)

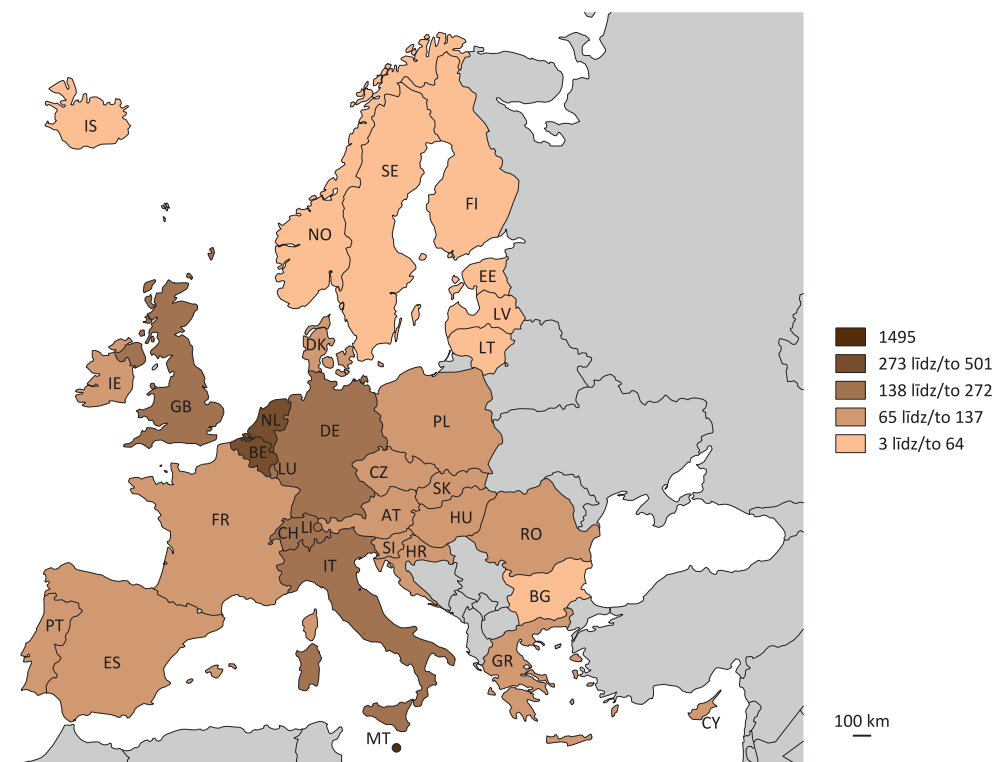

**F-5-D PASTĀVĪGO IEDZĪVOTĀJU SKAITA IZMAIŅAS BALTIJAS VALSTĪS**

F-5-D USUALLY RESIDENT POPULATION CHANGE IN BALTIC COUNTRIES

(cilv. uz 1 000 iedzīvotāju/ persons per 1 000 inhabitants)

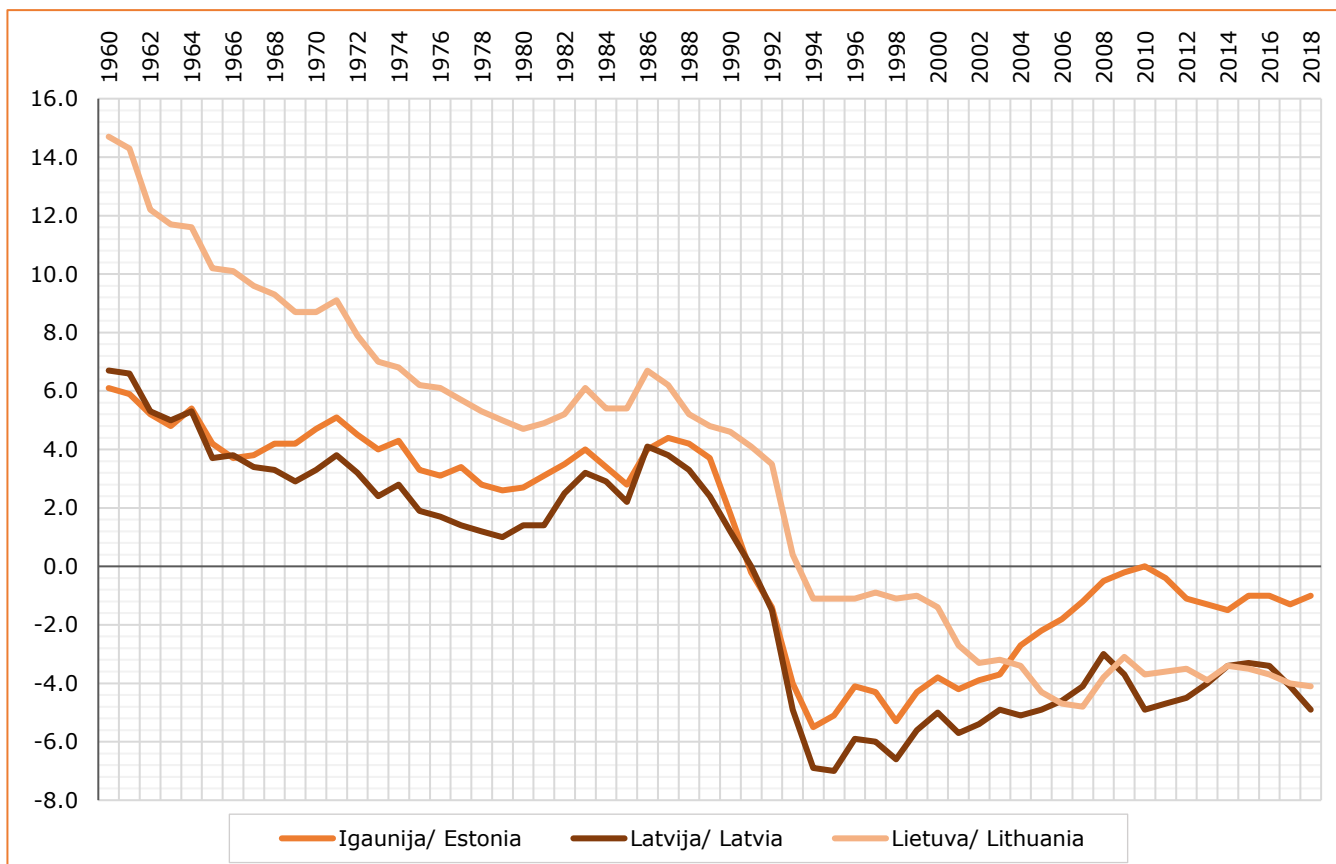

**F-6 IEDZĪVOTĀJU GALVENĀS VECUMA GRUPAS 2018. GADA SĀKUMĀ**  
 F-6 POPULATION BY MAIN AGE GROUP; AT THE BEGINNING OF 2018

	Galvenās vecuma grupas (procentos) Main age groups, per cent					Sieviešu skaits uz 100 vīriešiem Women per 100 men	
	0-14	15-24	25-49	50-64	65+		
<b>ES-28</b>	<b>15.6</b>	<b>10.8</b>	<b>33.5</b>	<b>20.4</b>	<b>19.7</b>	<b>104.5</b>	<b>EU-28</b>
tai skaitā:							of which:
Apvienotā Karaliste	17.9	11.9	33.0	18.9	18.2	102.6	United Kingdom
Austrija	14.4	11.2	34.3	21.4	18.7	103.3	Austria
Beļģija	17.0	11.4	32.8	20.1	18.7	103.0	Belgium
Bulgārija	14.2	9.1	35.3	20.3	21.0	106.0	Bulgaria
Čehija	15.7	9.3	36.7	19.0	19.2	103.3	Czechia
Dānija	16.6	12.8	31.7	19.6	19.3	101.0	Denmark
Francija	18.1	11.7	31.2	19.2	19.7	106.8	France
Grieķija	14.4	10.1	33.7	20.0	21.8	106.2	Greece
Horvātija	14.5	11.1	32.7	21.7	20.1	107.2	Croatia
Igaunija	16.3	9.6	35.1	19.4	19.6	112.4	Estonia
Īrija	20.8	12.4	35.8	17.1	13.8	101.9	Ireland
Itālija	13.4	9.7	32.9	21.5	22.6	105.5	Italy
Kipra	16.2	13.2	36.7	18.0	15.9	105.0	Cyprus
<b>Latvija</b>	<b>15.8</b>	<b>9.3</b>	<b>34.1</b>	<b>20.8</b>	<b>20.1</b>	<b>117.4</b>	<b>Latvia</b>
Lietuva	15.0	11.0	32.6	21.7	19.6	116.5	Lithuania
Luksemburga	16.1	11.8	38.1	19.6	14.3	99.0	Luxembourg
Malta	13.9	11.3	37.2	18.7	18.8	97.7	Malta
Nīderlande	16.1	12.3	32.0	20.8	18.9	101.5	Netherlands
Polija	15.2	10.7	36.9	20.1	17.1	106.6	Poland
Portugāle	13.8	10.6	33.3	20.7	21.5	111.4	Portugal
Rumānija	15.6	10.6	36.4	19.1	18.2	104.4	Romania
Slovākija	15.6	10.8	38.1	19.9	15.5	104.9	Slovakia
Slovēnija	15.0	9.4	34.4	21.8	19.4	101.2	Slovenia
Somija	16.2	11.3	31.2	20.0	21.4	102.8	Finland
Spānija	15.0	9.7	35.8	20.4	19.2	103.9	Spain
Ungārija	14.5	10.9	35.9	19.7	18.9	109.3	Hungary
Vācija	13.5	10.5	32.0	22.6	21.4	102.7	Germany
Zviedrija	17.7	11.5	32.8	18.1	19.8	99.1	Sweden
<b>EBTA valstis:</b>	<b>16.1</b>	<b>11.6</b>	<b>34.9</b>	<b>19.8</b>	<b>17.7</b>	<b>100.3</b>	<b>EFTA countries:</b>
Islande	19.3	13.7	34.8	18.1	14.1	96.2	Iceland
Lihtenšteina	14.7	11.3	33.8	22.7	17.5	101.8	Liechtenstein
Norvēģija	17.7	12.5	34.3	18.5	16.9	98.5	Norway
Šveice	15.0	10.8	35.2	20.7	18.3	101.7	Switzerland

 Datu avots  
 Dati atjaunoti

 EUROSTAT (demo\_pjanind)  
 03.04.2019.

 Data source  
 Last update

**F-7 DEMOGRĀFISKIE RĀDĪTĀJI BALTIJAS VALSTĪS**
**F-7 DEMOGRAPHIC INDICATORS IN BALTIC COUNTRIES**

	Dabiskās kustības vispārīgie koeficienti (uz 1 000 iedzīvotāju) Key vital statistics (per 1 000 inhabitants)				Summārais dzimstības koeficients Total fertility rate	Jaundzimušo mātes vidējais vecums Average age of mother at child-birth	Laulībā dzimušo īpatsvars, % Share of marital births, %	Pirmās laulības vidējais vecums sievietei Mean age of women at first marriage	Vidējais paredzamais mūža ilgums piedzimstot Life expectancy at birth		Mirusī zidaiņi (uz 1 000 dzīvi dzimušo) Infant mortality (per 1 000 live births)
	dzimuši births	miruši deaths	noslēgtas laulības marriages	šķirtas laulības divorces					virieši males	sievietes females	
<b>Igaunija/ Estonia</b>											
2000	9.4	13.2	3.9	3.0	1.35	26.9	45.6	24.9	65.86	76.34	8.4
2005	10.6	12.8	4.5	3.0	1.52	28.1	41.5	26.2	67.64	78.29	5.4
2010	11.9	11.9	3.8	2.2	1.72	29.2	40.9	27.8	70.84	80.54	3.3
2011	11.1	11.5	4.1	2.3	1.61	29.5	40.3	28.1	71.34	81.01	2.5
2012	10.6	11.7	4.5	2.4	1.56	29.6	41.6	28.6	71.36	81.17	3.6
2013	10.3	11.6	4.3	2.5	1.52	29.5	41.2	28.4	72.70	81.33	2.1
2014	10.3	11.8	4.7	2.5	1.54	29.6	40.6	28.7	72.32	81.54	2.7
2015	10.6	11.6	5.2	2.6	1.58	29.9	42.0	29.0	73.08	81.85	2.5
2016	10.7	11.7	4.8	2.5	1.60	30.2	42.0	29.8	73.17	81.90	2.3
2017	10.5	11.8	4.9	2.5	1.59	30.4	44.8	30.0	73.65	82.34	2.3
2018	10.9	11.9	5.0	2.4	1.67	30.5	43.3	29.6	73.86	82.44	1.6
<b>Latvija/ Latvia</b>											
2000	8.6	13.6	3.9	2.6	1.24	26.8	59.6	24.9	64.56	75.75	10.3
2005	9.8	14.6	5.6	2.8	1.39	27.5	55.3	26.0	64.92	76.32	7.7
2010	9.4	14.3	4.4	2.4	1.36	28.5	55.6	27.4	67.92	77.87	5.6
2011	9.1	13.9	5.2	4.0	1.34	28.6	55.4	27.7	68.57	78.52	6.6
2012	9.8	14.3	5.5	3.6	1.44	28.8	55.0	28.0	68.85	78.72	6.3
2013	10.2	14.3	5.7	3.5	1.52	29.1	55.4	28.5	69.27	78.76	4.4
2014	10.9	14.3	6.3	3.1	1.65	29.4	56.0	28.9	69.08	79.26	3.8
2015	11.1	14.4	6.9	2.6	1.71	29.8	58.5	29.2	69.69	79.33	4.1
2016	11.2	14.6	6.6	3.1	1.74	30.0	59.1	29.7	69.75	79.41	3.7
2017	10.7	14.8	6.8	3.1	1.70	30.2	59.6	29.5	69.79	79.56	4.1
2018	10.0	15.0	6.8	3.1	1.61	30.5	60.5	30.0	70.05	79.63	3.2
<b>Lietuva/ Lithuania</b>											
2000	9.8	11.1	4.8	3.1	1.39	26.6	77.4	23.8	66.74	77.37	8.5
2005	8.9	13.2	6.0	3.3	1.29	27.5	72.0	25.1	65.21	77.48	7.1
2010	9.9	13.6	6.0	3.2	1.50	28.9	74.3	26.5	67.55	78.76	4.9
2011	10.0	13.6	6.3	3.4	1.55	28.9	72.3	26.7	68.03	79.12	4.7
2012	10.2	13.7	6.9	3.5	1.60	29.0	71.2	27.0	68.39	79.45	3.9
2013	10.1	14.0	6.9	3.4	1.59	29.2	70.5	27.0	68.53	79.38	3.7
2014	10.3	13.7	7.6	3.3	1.63	29.4	71.0	27.2	69.13	79.88	3.9
2015	10.8	14.4	7.6	3.2	1.70	29.5	72.3	27.4	69.14	79.63	4.2
2016	10.7	14.3	7.4	3.1	1.69	29.7	72.6	27.7	69.49	80.00	4.5
2017	10.5	14.2	7.5	3.0	1.63	29.8	73.2	27.8	70.70	80.38	2.9
2018	10.0	14.1	7.0	3.1	1.63	30.1	75.4	28.0	70.92	80.60	3.4

Datu avots

[www.stat.ee](http://www.stat.ee)  
[www.osp.stat.gov.lt](http://www.osp.stat.gov.lt)

Data source

**F-8-D DEMOGRĀFISKIE RĀDĪTĀJI BALTIJAS VALSTĪS**

F-8-D DEMOGRAPHIC INDICATORS IN BALTIC COUNTRIES

(uz 1 000 iedzīvotāju/ per 1 000 inhabitants)

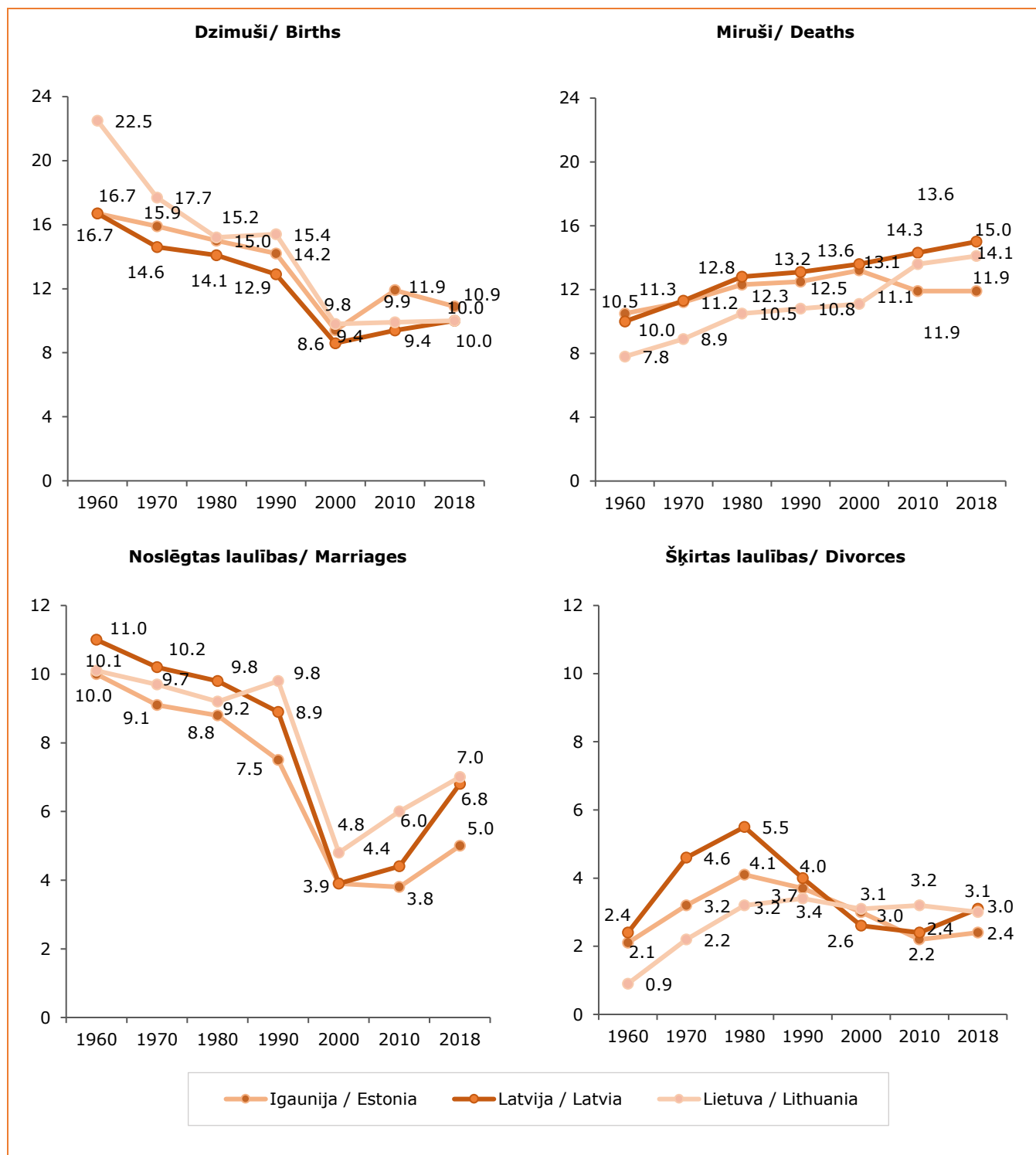

**F-9 NOSLĒGTĀS UN ŠĶIRTĀS LAULĪBAS ES UN EBTA DALĪBVALSTĪS**  
 F-9 MARRIAGES AND DIVORCES IN EU AND EFTA COUNTRIES

	Gads Year	Laulības vispārīgais koeficients Crude marriage rate	Pirmajā laulībā stājušos vidējais vecums Mean age at first marriage		Laulību šķiršanas vispārīgais koeficients Crude divorce rate	
			sievietes females	vīrieši males		
<b>ES-28</b>	<b>2015</b>	<b>4.3</b>	...	...	<sup>1</sup> <b>1.9</b>	<b>EU-28</b>
tai skaitā:						of which:
Apvienotā Karaliste	2016	4.4	31.5	33.4	1.8	United Kingdom
Austrija	2017	5.1	31.5	↑34.2	1.8	Austria
Beļģija	2017	3.9	31.2	33.5	2.0	Belgium
Bulgārija	2017	↑4.0	↑27.3	↑30.6	1.5	Bulgaria
Čehija	2017	↑5.0	↑29.1	↑31.8	2.4	Czechia
Dānija	2017	↑5.5	↑32.4	↑34.8	2.6	Denmark
Francija	2017	3.5	32.2	34.4	1.9	France
Grieķija	2017	↑4.7	↑30.3	↑33.3	1.8	Greece
Horvātija	2017	4.9	↑28.2	↑31.0	1.5	Croatia
Igaunija	2017	↑4.9	<sup>2</sup> 29.7	<sup>2</sup> 32.2	2.5	Estonia
Īrija	2017	↓4.6	<sup>1</sup> 32.0	<sup>1</sup> 33.8	<sup>1</sup> 0.7	Ireland
Itālija	2017	↓3.2	↑32.2	↑35.0	1.5	Italy
Kipra	2017	↓6.8	...	...	2.2	Cyprus
<b>Latvija</b>	<b>2017</b>	<b>↑6.8</b>	<b>↑28.9</b>	<b>↑31.5</b>	<b>3.1</b>	<b>Latvia</b>
Lietuva	2017	↑7.5	↓27.8	↑30.5	3.0	Lithuania
Luksemburga	2017	3.2	31.6	↑34.0	2.0	Luxembourg
Malta	2017	↓6.3	<sup>3</sup> 29.2	<sup>3</sup> 31.6	0.7	Malta
Nīderlande	2017	3.8	↑31.4	↑33.9	1.9	Netherlands
Polija	2017	5.1	↑27.3	↑29.6	1.7	Poland
Portugāle	2017	↑3.3	↑30.7	↑32.5	2.1	Portugal
Rumānija	2017	↑7.3	↑27.5	↑31.0	1.6	Romania
Slovākija	2017	↑5.8	↑28.6	↑31.2	1.8	Slovakia
Slovēnija	2017	↓3.1	↑30.4	↑32.9	1.2	Slovenia
Somija	2017	↑4.8	↑31.6	↑33.9	2.4	Finland
Spānija	2017	3.7	↑33.2	↑35.4	2.1	Spain
Ungārija	2017	↓5.2	↑29.4	↑32.3	1.9	Hungary
Vācija	2017	↓4.9	↑31.2	↑34.0	1.9	Germany
Zviedrija	2017	↓5.2	33.8	↑36.6	2.4	Sweden
<b>EBTA valstis:</b>	<b>2011</b>	<b>5.0</b>	<b>30.4</b>	<b>32.9</b>	<b>2.1</b>	<b>EFTA countries:</b>
Islande	2011	↓4.6	32.4	34.4	1.6	Iceland
Lihtenšteina	2012	↑5.0	↑31.5	↑33.5	2.4	Liechtenstein
Norvēģija	2017	↓4.4	↑32.3	↑35.0	2.0	Norway
Šveice	2017	↓4.8	30.4	↑32.8	1.9	Switzerland

 Datu avots  
 Dati atjaunoti

 EUROSTAT (demo\_nind; demo\_ndivind)  
 29.04.2019.; 18.06.2019.

 Data source  
 Last update

<sup>1</sup> 2015. gads/ 2015

<sup>2</sup> 2016. gads/ 2016

<sup>3</sup> 2011. gads/ 2011

↑;↓ – salīdzinot ar iepriekšējo gadu/ compared to the previous year

### F-10-K LAULĀTĪBAS VISPĀRĪGAIS KOEFICIENTS ES DALĪBVALSTĪS 2016. UN 2017. GADĀ

F-10-K CRUDE MARRIAGE RATE IN EU COUNTRIES; 2016 AND 2017  
(uz 1 000 iedzīvotāju/ per 1 000 inhabitants)

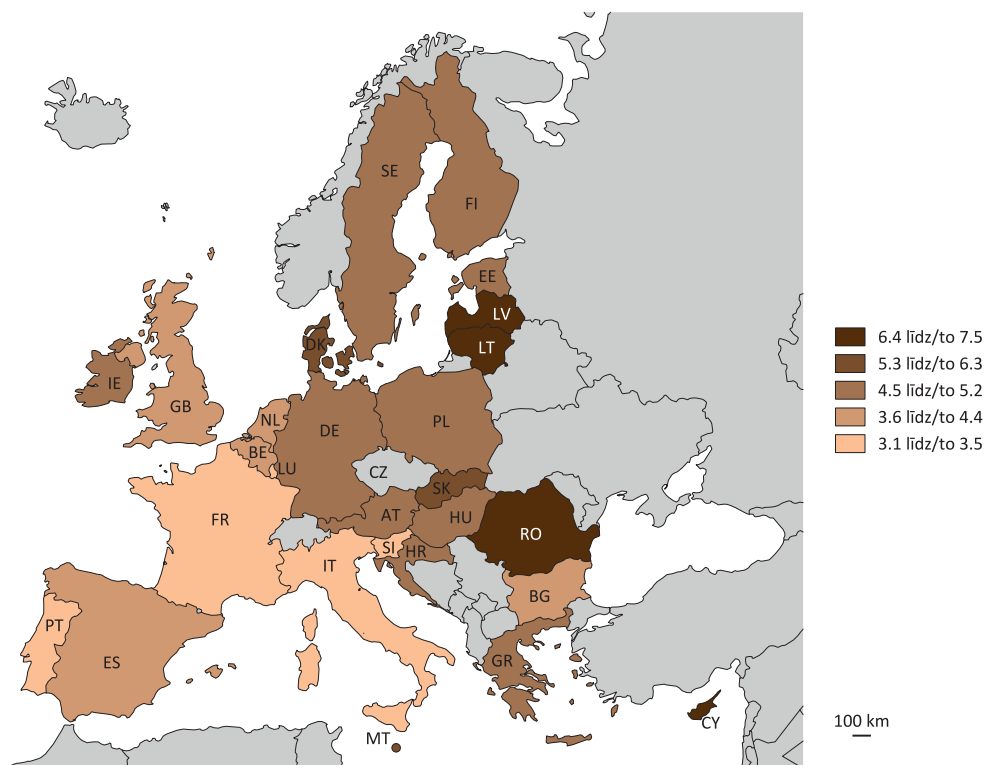

### F-11-K ŠĶIRTO LAULĪBU VISPĀRĪGAIS KOEFICIENTS ES DALĪBVALSTĪS 2015.-2017. GADĀ

F-11-K CRUDE DIVORCE RATE IN EU COUNTRIES; 2015-2017  
(uz 1 000 iedzīvotāju/ per 1 000 inhabitants)

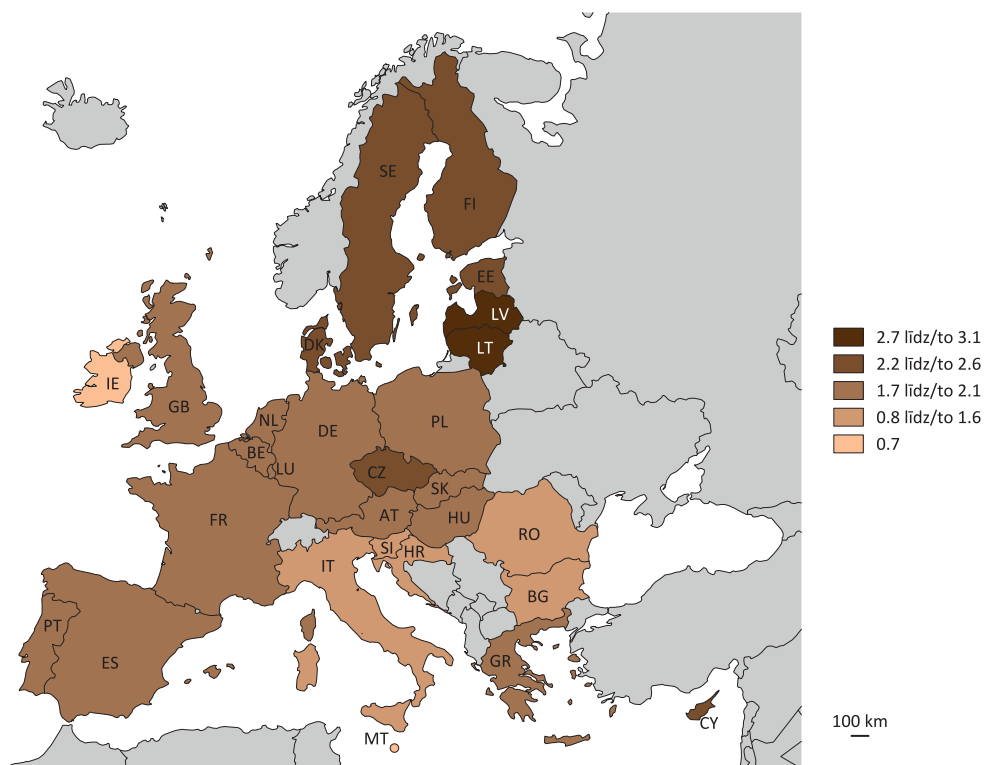

**F-12 DZIMSTĪBAS RĀDĪTĀJI ES UN EBTA DALĪBVALSTĪS 2017. GADĀ**

F-12 FERTILITY RATES IN EU AND EFTA COUNTRIES; 2017

	Gads Year	Dzimstības vispārīgais koeficients 2018. gadā Crude birth rate, 2018	Summārais dzimstības koeficients Total fertility rate	Jaun- dzimušo mātes vidējais vecums Mean age of women at childbirth	Jaun- dzimušo mātes vidējais vecums ar pirmo bērnu Mean age of women at first childbirth	Fertilā vecuma sieviešu ipatsvars kopskaitā Share of females at fertile age in total female population	Ārļaulībā dzīvi dzimušo ipatsvars, % Proportion of extra- marital live births, %	
<b>ES-28</b>	<b>2017</b>	<b>9.7</b>	<b>↓1.59</b>	<b>↑30.7</b>	<b>↑29.1</b>	<b>43.3</b>	<b><sup>1</sup> 42.6</b>	<b>EU-28</b>
Apvienotā Karaliste	2017	11.0	↓1.74	↑30.5	28.9	44.6	48.2	United Kingdom
Austrija	2017	9.7	↓1.52	↑30.7	↑29.3	44.6	42.0	Austria
Beļģija	2017	10.3	↓1.65	↑30.6	↑29.0	43.4	<sup>1</sup> 49.0	Belgium
Bulgārija	2017	8.9	↑1.56	27.6	↑26.1	42.2	58.9	Bulgaria
Čehija	2017	10.7	↑1.69	30.0	28.2	44.4	49.0	Czechia
Dānija	2017	10.6	↓1.75	↑31.1	↑29.4	43.8	54.2	Denmark
Francija	2017	11.3	↓1.90	↑30.6	↑28.7	42.2	59.9	France
Grieķija	2017	8.1	↓1.35	↑31.4	↑30.4	43.1	10.3	Greece
Horvātija	2017	9.0	1.42	↑30.3	↑28.6	42.1	19.9	Croatia
Igaunija	2017	10.9	↓1.59	↑30.4	↑27.7	41.2	58.6	Estonia
Īrija	2017	12.5	↓1.77	32.1	↑30.3	48.3	37.6	Ireland
Itālija	2017	7.3	↓1.32	31.9	↑31.1	41.6	32.8	Italy
Kipra	2017	10.7	↓1.32	31.4	↑29.7	50.2	20.3	Cyprus
<b>Latvija</b>	<b>2017</b>	<b>10.0</b>	<b>↓1.69</b>	<b>↑29.7</b>	<b>↑26.9</b>	<b>40.3</b>	<b>40.4</b>	<b>Latvia</b>
Lietuva	2017	10.0	↓1.63	↑29.8	↑27.5	41.1	26.7	Lithuania
Luksemburga	2017	10.3	↓1.39	↑31.9	↑30.8	49.4	40.8	Luxembourg
Malta	2017	9.2	↓1.26	↓30.5	↓29.0	46.2	<sup>1</sup> 31.8	Malta
Nīderlande	2017	9.7	↓1.62	↑31.4	↑29.9	43.8	51.0	Netherlands
Polija	2017	10.2	↑1.48	↑29.5	↑27.3	45.7	24.1	Poland
Portugāle	2017	8.5	↑1.38	↑31.2	29.6	42.9	54.9	Portugal
Rumānija	2017	9.6	↑1.71	↑27.9	↑26.5	45.7	31.2	Romania
Slovākija	2017	10.6	↑1.52	28.8	↑27.1	47.1	40.1	Slovakia
Slovēnija	2017	9.4	↑1.62	30.3	28.8	42.3	57.5	Slovenia
Somija	2017	8.6	↓1.49	↑30.9	↑29.1	41.0	44.8	Finland
Spānija	2017	7.9	↓1.31	↑32.1	↑30.9	44.6	46.8	Spain
Ungārija	2017	9.6	↑1.54	↑29.8	↑28.0	44.2	44.7	Hungary
Vācija	2017	9.5	↓1.57	↑31.0	↑29.6	41.3	34.7	Germany
Zviedrija	2017	11.4	↓1.78	31.1	↑29.3	43.4	54.5	Sweden
<b>EBTA valstis:</b>	<b>2017</b>	<b><sup>2</sup> 10.8</b>	<b>↓1.57</b>	<b>↑31.5</b>	<b>...</b>	<b>45.7</b>	<b>38.1</b>	<b>EFTA countries:</b>
Islande	2017	12.0	↓1.71	30.6	↑27.9	47.1	71.2	Iceland
Lihtenšteina	2017	9.9	↓1.44	↓31.6	...	45.2	22.2	Liechtenstein
Norvēģija	2017	<sup>2</sup> 10.7	↓1.62	↑31.0	↑29.3	46.1	55.7	Norway
Šveice	2017	10.0	↓1.52	31.9	30.7	45.4	25.2	Switzerland

 Datu avots  
 Dati atjaunoti

 EUROSTAT (demo\_find; demo\_gind; demo\_pjangroup)  
 17.06.2019.

 Data source  
 Last update

<sup>1</sup> 2016. gads/ 2016

<sup>2</sup> 2017. gads/ 2017

↑,↓ - salīdzinot ar iepriekšējo gadu/ compared to the previous year

### F-13-D ĀRPUS LAULĪBAS DZĪVI DZIMUŠO BĒRNU ĪPATSVARS ES DALĪBVALSTĪS 2017. GADĀ

F-13-D SHARE OF EXTRAMARITAL BIRTHS IN EU COUNTRIES; 2017  
(procentos/ per cent)

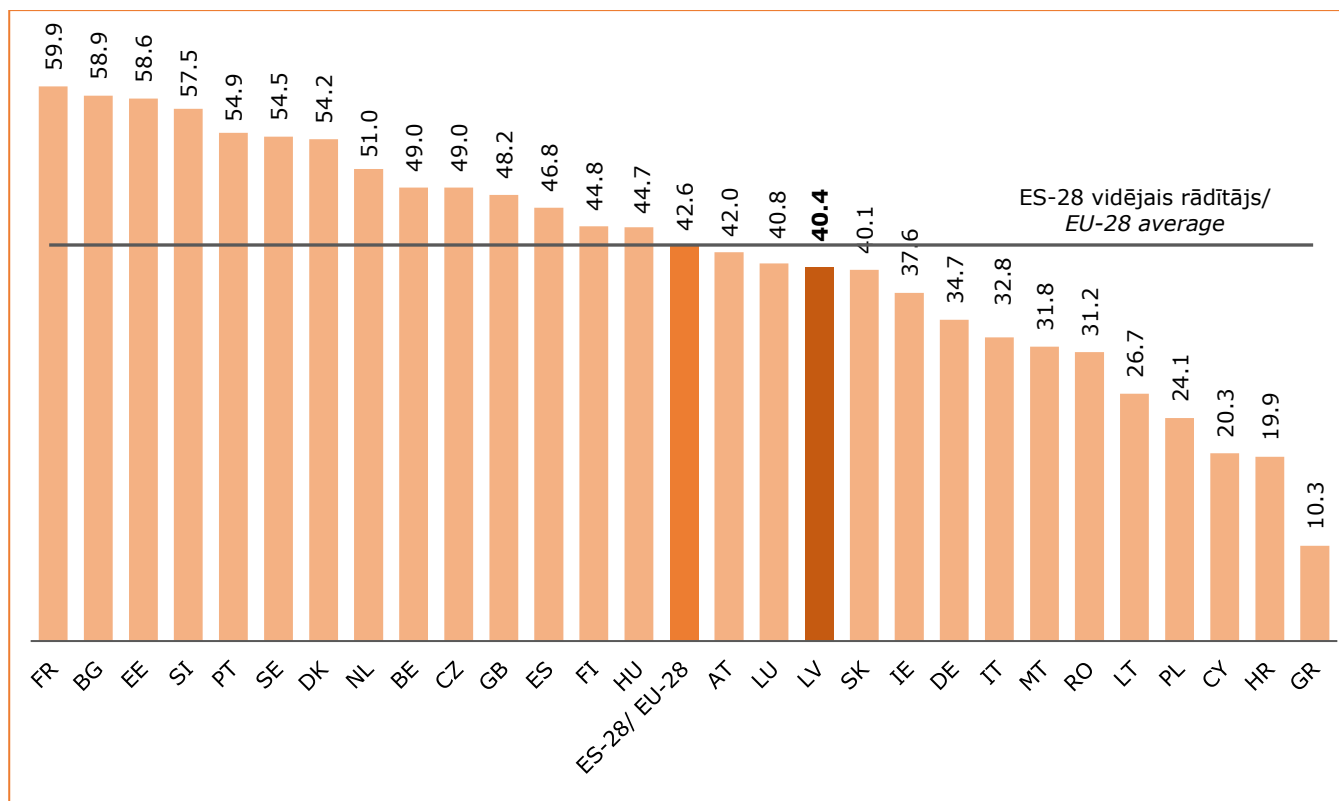

### F-14-K SUMMĀRAIS DZIMSTĪBAS KOEFICIENTS ES UN EBTA DALĪBVALSTĪS 2017. GADĀ

F-14-K TOTAL FERTILITY RATE IN EU AND EFTA COUNTRIES; 2017

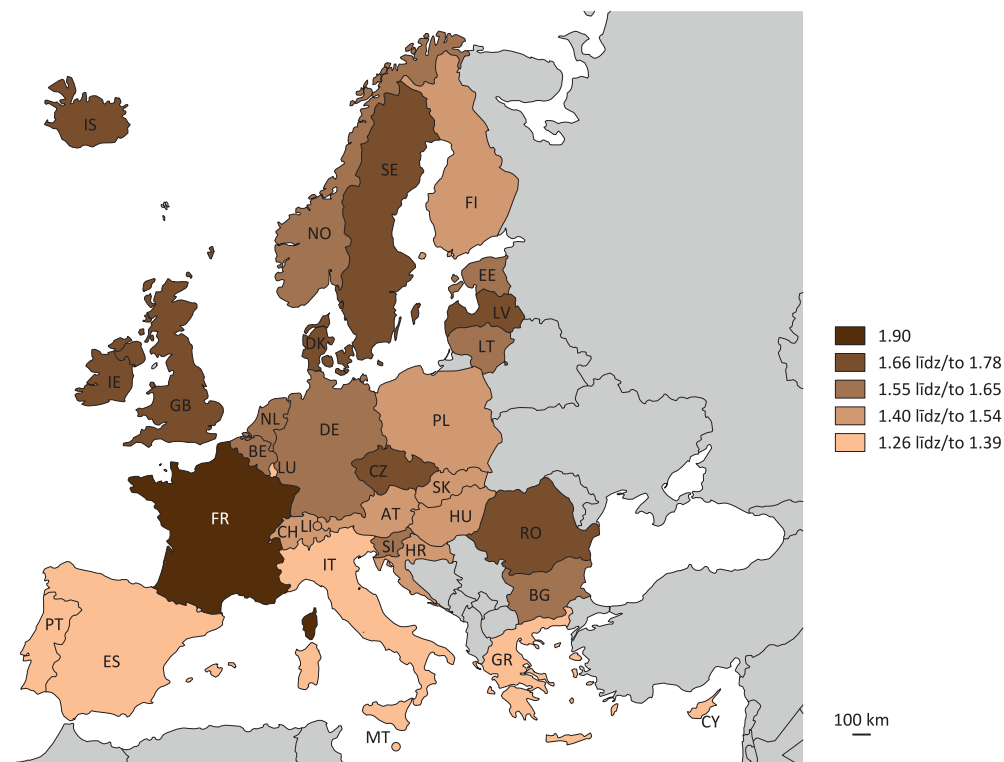

**F-15-D SUMMĀRAIS DZIMSTĪBAS KOEFICIENTS ES DALĪBVALSTĪS 2017. GADĀ**  
**F-15-D TOTAL FERTILITY RATE IN EU COUNTRIES; 2017**

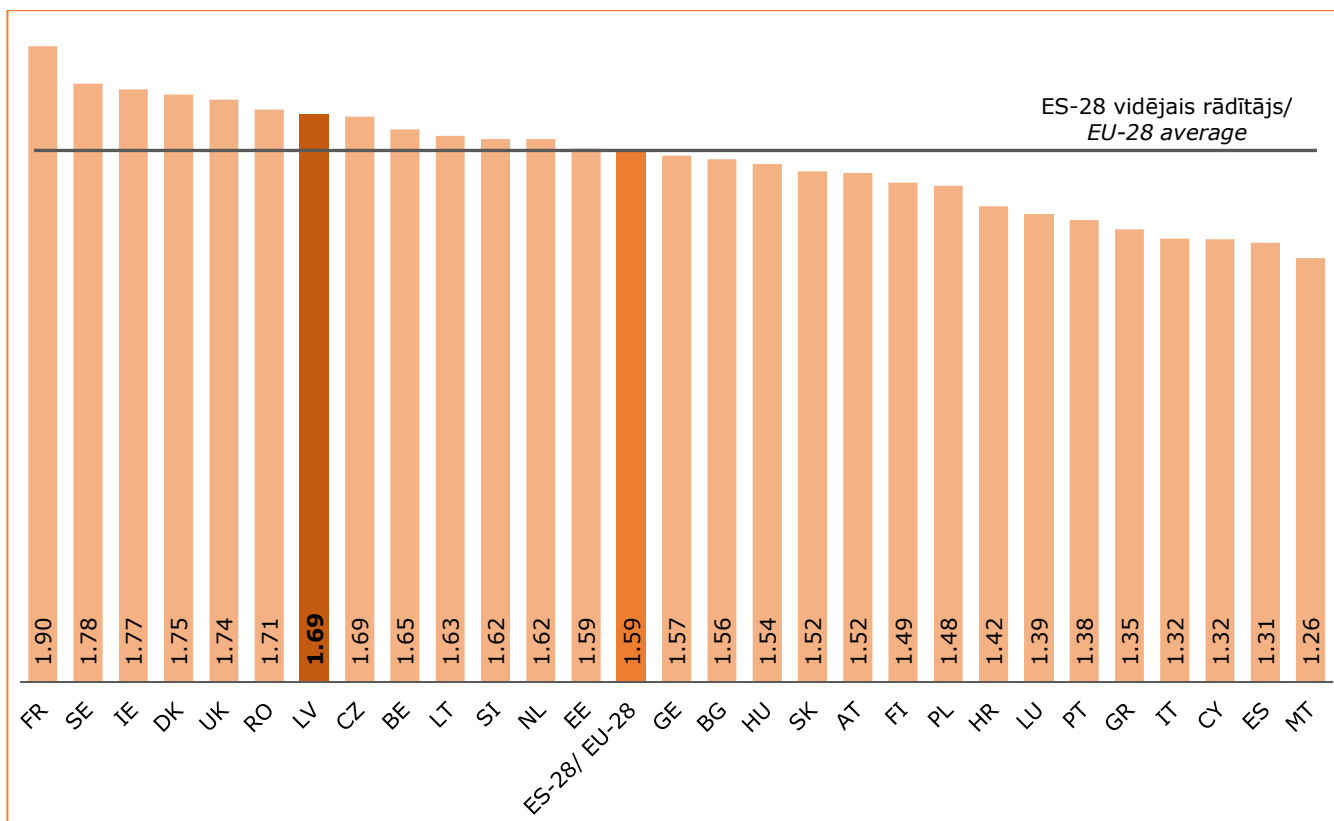

**F-16-D SUMMĀRAIS DZIMSTĪBAS KOEFICIENTS BALTIJAS VALSTĪS**  
**F-16-D TOTAL FERTILITY RATE IN BALTIC COUNTRIES**

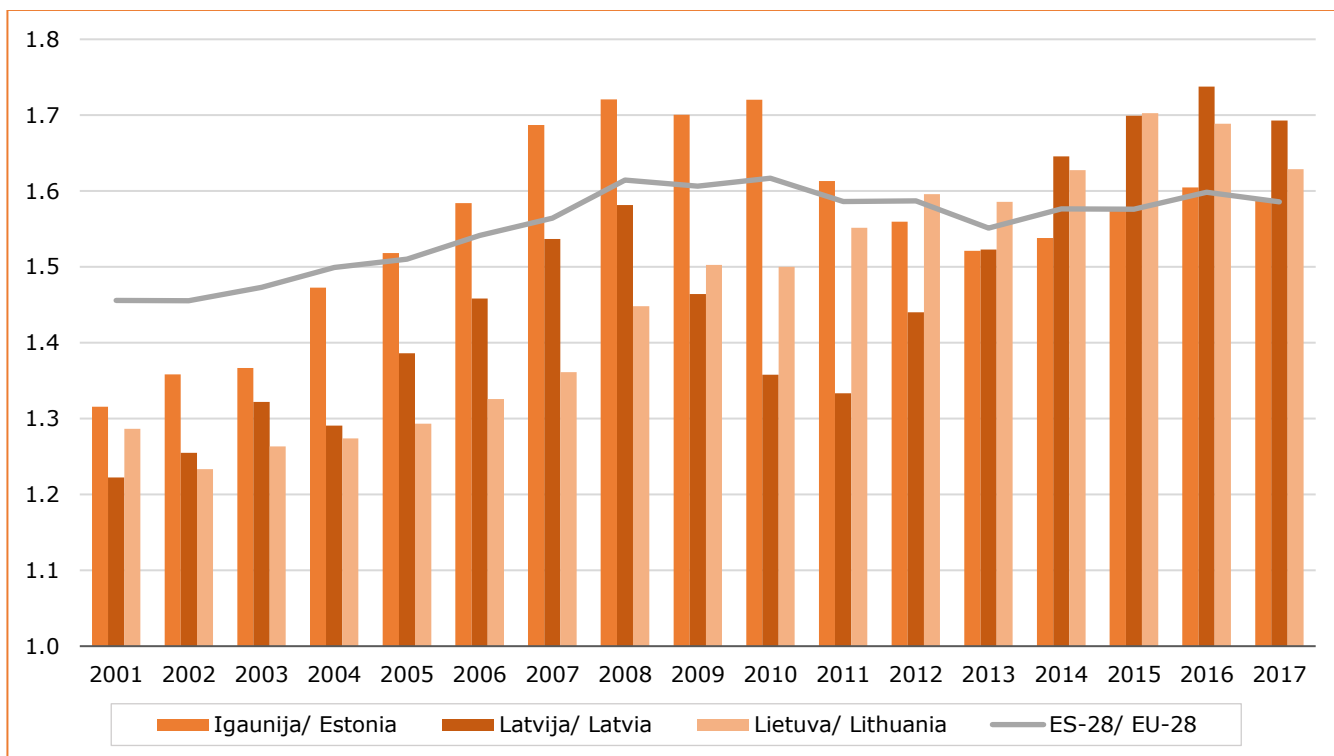

**F-17 MIRSTĪBAS RĀDĪTĀJI ES UN EBTA DALĪBVALSTĪS**

F-17 MORTALITY INDICATORS IN EU AND EFTA COUNTRIES

(uz 100 000 iedzīvotāju/ per 100 000 inhabitants)

	Gads Year	Pavisam Total	Tai skaitā nāves cēloņi Of which by cause of death						Miruši zīdaiņi (uz 1 000 dzīvi dzimušo) 2017. gadā Infant mortality (per 1 000 live births), 2017	
			audzēji neoplasms	asinsrites sistēmas slimības diseases of the circulatory system	ārēji nāves cēloņi external causes of mortality	transporta negadījumi transport accidents	tīšs paškaitējums intentional self-harm	vardarbība assault		
<b>ES-28</b> tai skaitā:	<b>2016</b>	<b>1004.1</b>	<b>270.7</b>	<b>358.8</b>	<b>46.4</b>	<b>5.6</b>	<b>10.5</b>	<b>0.6</b>	<b>3.6</b>	<b>EU-28</b> of which:
Apvienotā Karaliste	2016	916.2	260.5	234.5	36.8	2.6	7.1	0.1	3.9	United Kingdom
Austrija	2016	909.8	239.8	382.0	49.3	5.4	13.9	0.5	2.9	Austria
Beļģija	2016	948.0	253.2	266.3	60.1	6.0	16.9	1.1	3.6	Belgium
Bulgārija	2016	1494.7	243.2	989.2	38.2	9.5	9.4	1.1	6.4	Bulgaria
Čehija	2016	1016.9	263.3	451.4	52.9	7.0	12.5	0.5	2.7	Czechia
Dānija	2016	918.7	281.0	219.4	33.9	3.6	9.9	0.5	3.8	Denmark
Francija	2016	889.0	257.0	215.8	58.0	4.9	12.9	0.5	3.9	France
Grieķija	2016	1097.5	284.3	407.6	36.1	9.2	4.5	0.8	3.5	Greece
Horvātija	2016	1237.2	344.6	556.5	68.2	9.5	16.4	1.2	4.0	Croatia
Igaunija	2016	1164.2	293.5	609.4	67.2	5.8	14.2	2.7	2.3	Estonia
Itālija	2016	1014.3	295.1	364.1	39.3	5.8	6.3	0.5	2.7	Italy
Īrija	2016	645.1	197.8	193.9	28.0	3.0	9.2	0.5	3.0	Ireland
Kipra	2016	642.4	154.9	211.6	31.5	6.1	3.9	1.2	4.0	Cyprus
<b>Latvija</b>	<b>2016</b>	<b>1443.5</b>	<b>308.2</b>	<b>810.2</b>	<b>87.1</b>	<b>10.5</b>	<b>18.7</b>	<b>4.7</b>	<b>4.1</b>	<b>Latvia</b>
Lietuva	2016	1417.8	289.1	803.8	106.1	8.7	28.7	3.6	3.0	Lithuania
Luksemburga	2016	681.6	191.4	216.5	44.9	6.0	8.6	0.5	3.2	Luxembourg
Malta	2016	734.2	208.2	265.5	28.1	5.7	5.3	0.9	6.7	Malta
Nīderlande	2016	869.0	276.6	228.7	45.9	4.3	11.2	0.6	3.6	Netherlands
Polija	2016	1024.5	279.2	443.2	51.3	9.9	12.4	0.8	4.0	Poland
Portugāle	2016	1072.5	270.8	316.6	46.7	7.2	9.5	0.8	2.7	Portugal
Rumānija	2016	1296.4	263.3	754.3	50.2	12.1	10.1	1.6	6.7	Romania
Slovākija	2016	961.1	253.5	424.2	57.8	7.2	7.5	0.7	4.5	Slovakia
Slovēnija	2016	949.7	306.0	385.1	68.8	7.6	18.4	0.7	2.1	Slovenia
Somija	2016	979.4	233.8	358.3	62.2	5.3	14.2	1.2	2.0	Finland
Spānija	2016	879.0	242.5	255.6	33.0	4.3	7.6	0.6	2.7	Spain
Ungārija	2016	1292.6	342.4	639.2	57.6	8.6	17.9	1.0	3.5	Hungary
Vācija	2016	1109.4	289.9	412.7	47.2	4.5	12.0	0.5	3.3	Germany
Zviedrija	2016	911.7	237.3	319.2	49.2	3.0	11.5	0.9	2.4	Sweden
<b>EBTA valstis:</b>	<b>2016</b>	...	...	...	...	...	...	...	<b>3.0</b>	<b>EFTA countries:</b>
Islande	2016	681.8	202.4	219.7	48.6	6.3	12.2	0.3	2.7	Iceland
Lihtenšteina	2016	689.4	180.3	257.2	34.5	2.7	15.9	...	0.0	Liechtenstein
Norvēģija	2016	769.7	213.7	210.7	49.7	3.7	11.8	0.6	2.3	Norway
Šveice	2016	774.3	213.1	249.7	45.3	3.5	12.3	0.4	3.5	Switzerland

 Datu avots  
Dati atjaunoti

 EUROSTAT (demo\_minfind; hlth\_cd\_acdr2)  
03.04.2019.; 19.08.2019.

 Data source  
Last update

**F-18-D MIRUŠIE NO ĀRĒJIEM NĀVES CĒLOŅIEM ES DALĪBVALSTĪS 2016. GADĀ**

F-18-D DEATHS DUE TO EXTERNAL CAUSES IN EU COUNTRIES; 2016

(uz 100 000 iedzīvotāju/ per 100 000 inhabitants)

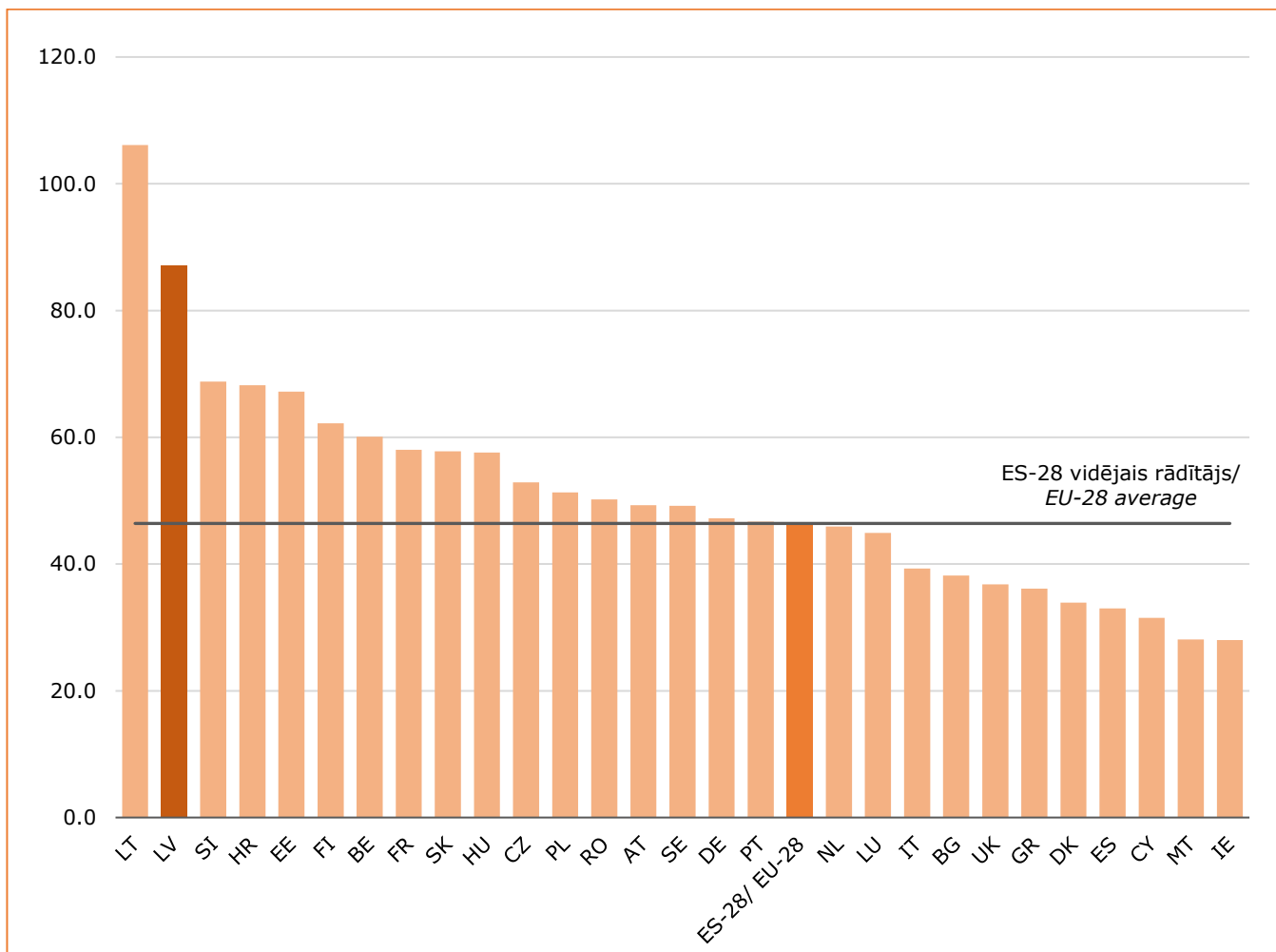

**F-19 VIDĒJAIS PAREDZAMAIS MŪŽA ILGUMS IEDZĪVOTĀJIEM NOTEIKTĀ VECUMĀ ES UN EBTA DALĪBVALSTĪS 2017. GADĀ**

F-19 AVERAGE AGE-SPECIFIC LIFE EXPECTANCY IN EU AND EFTA COUNTRIES; 2017

	Vīrieši/ Males			Sievietes/ Females			
	piedzimstot at birth	15 gadu vecumā at age of 15	65 gadu vecumā at age of 65	piedzimstot at birth	15 gadu vecumā at age of 15	65 gadu vecumā at age of 65	
<b>ES-28</b>	<b>78.3</b>	<b>63.7</b>	<b>18.1</b>	<b>83.5</b>	<b>68.9</b>	<b>21.4</b>	<b>EU-28</b>
tai skaitā:							of which:
Apvienotā Karaliste	79.5	64.9	18.8	83.1	68.5	21.1	United Kingdom
Austrija	79.4	64.8	18.5	84.0	69.3	21.5	Austria
Beļģija	79.2	64.6	18.5	83.9	69.3	21.9	Belgium
Bulgārija	71.4	57.1	14.1	78.4	64.0	17.8	Bulgaria
Čehija	76.1	61.4	16.2	82.0	67.3	19.8	Czechia
Dānija	79.2	64.6	18.2	83.1	68.5	20.8	Denmark
Francija	79.6	65.1	19.6	85.6	71.0	23.6	France
Grieķija	78.8	64.2	18.6	83.9	69.3	21.4	Greece
Horvātija	74.9	60.4	15.5	81.0	66.4	18.9	Croatia
Igaunija	73.8	59.1	15.6	82.6	67.9	20.8	Estonia
Īrija	80.4	65.7	19.0	84.0	69.3	21.4	Ireland
Itālija	80.8	66.1	19.2	85.2	70.5	22.4	Italy
Kipra	80.2	65.4	18.6	84.2	69.5	21.2	Cyprus
<b>Latvija</b>	<b>69.8</b>	<b>55.3</b>	<b>14.1</b>	<b>79.7</b>	<b>65.1</b>	<b>19.0</b>	<b>Latvia</b>
Lietuva	70.7	56.2	14.4	80.5	65.8	19.4	Lithuania
Luksemburga	79.9	65.4	18.6	84.4	69.6	21.7	Luxembourg
Malta	80.2	65.9	19.0	84.6	70.1	22.2	Malta
Nīderlande	80.2	65.6	18.7	83.4	68.8	21.2	Netherlands
Polija	73.9	59.3	15.9	81.8	67.2	20.2	Poland
Portugāle	78.4	63.8	18.3	84.6	69.9	22.1	Portugal
Rumānija	71.7	57.5	14.7	79.1	64.7	18.3	Romania
Slovākija	73.8	59.4	15.3	80.7	66.1	19.1	Slovakia
Slovēnija	78.2	63.4	17.6	84.0	69.3	21.7	Slovenia
Somija	78.9	64.1	18.4	84.5	69.8	22.1	Finland
Spānija	80.6	65.9	19.3	86.1	71.4	23.4	Spain
Ungārija	72.5	58.0	14.5	79.3	64.7	18.4	Hungary
Vācija	78.7	64.1	18.1	83.4	68.7	21.2	Germany
Zviedrija	80.8	66.0	19.2	84.1	69.4	21.5	Sweden
<b>EBTA valstis:</b>	<b>81.3</b>	<b>66.7</b>	<b>19.7</b>	<b>85.1</b>	<b>70.4</b>	<b>22.3</b>	<b>EFTA countries:</b>
Islande	81.1	66.4	19.8	84.3	69.7	21.4	Iceland
Lihtenšteina	81.6	67.0	20.4	86.0	71.0	22.9	Liechtenstein
Norvēģija	81.0	66.3	19.3	84.3	69.6	21.6	Norway
Šveice	81.6	67.0	20.0	85.6	71.0	22.8	Switzerland

 Datu avots  
Dati atjaunoti

 EUROSTAT (*demo\_mlexpec*)  
03.04.2019.

 Data source  
Last update

**F-20-K PAREDZAMĀIS MŪŽA ILGUMS SIEVIETĒM ES UN EBTA DALĪBVALSTĪS  
2017. GADĀ**

F-20-K FEMALE LIFE EXPECTANCY AT BIRTH IN EU AND EFTA COUNTRIES; 2017  
(gadi/ years)

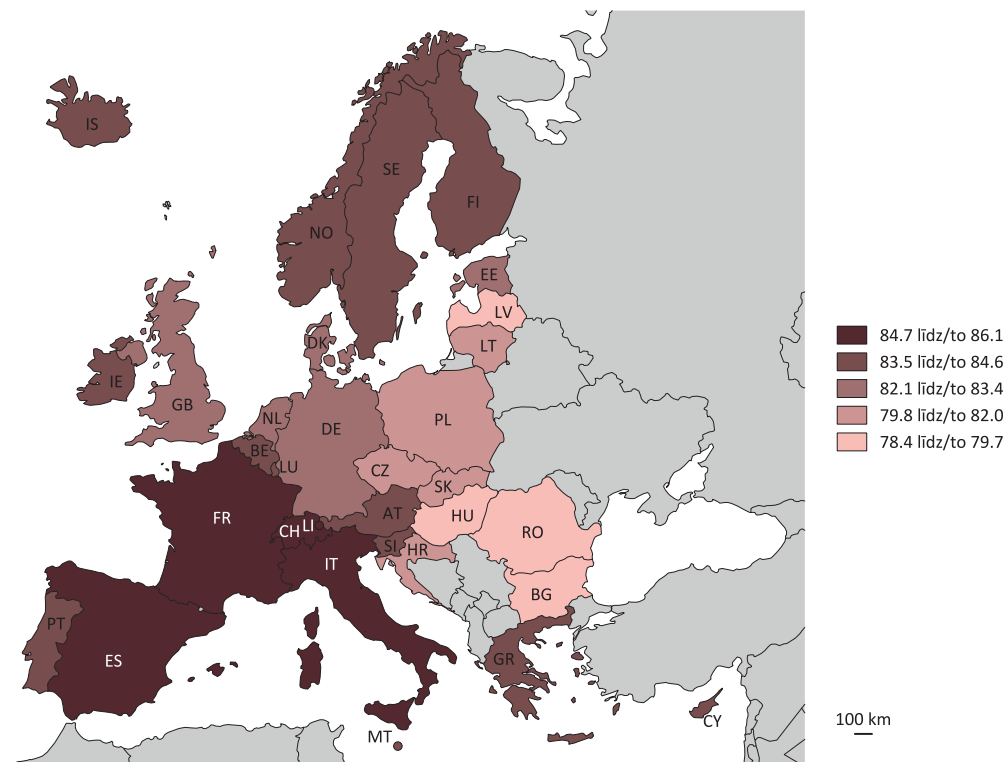

**F-21-K PAREDZAMĀIS MŪŽA ILGUMS VĪRIEŠIEM ES UN EBTA DALĪBVALSTĪS  
2017. GADĀ**

F-21-K MALE LIFE EXPECTANCY AT BIRTH IN EU AND EFTA COUNTRIES; 2017  
(gadi/ years)

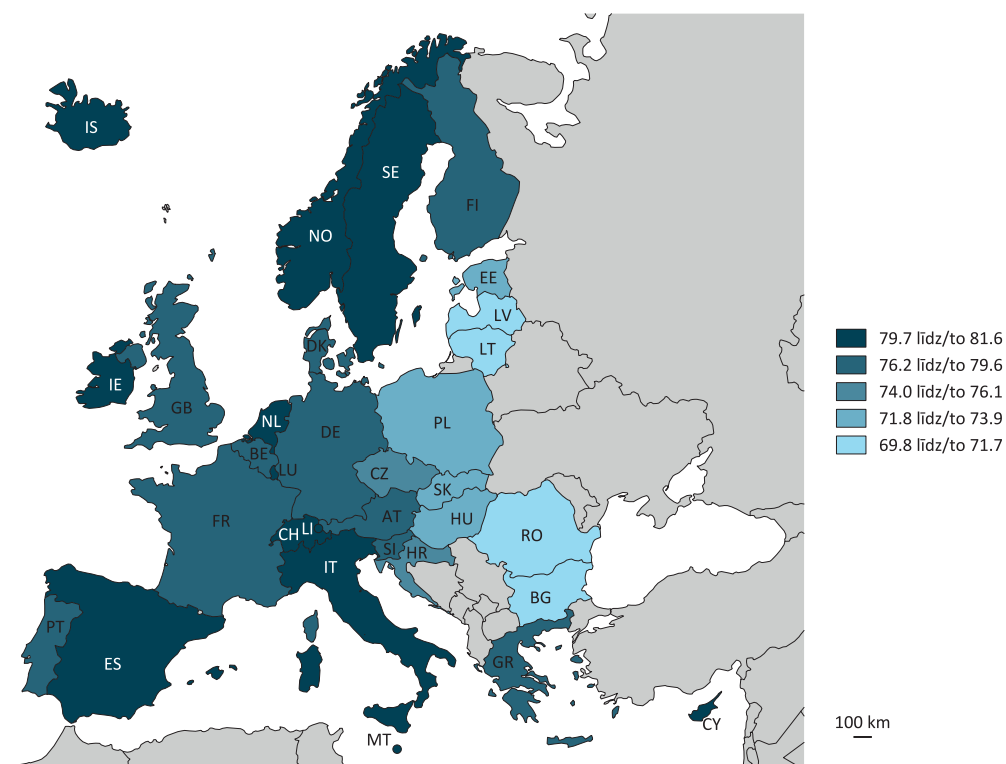

**F-22-D ZĪDAIŅU MIRSTĪBAS KOEFICIENTS ES DALĪBVALSTĪS 2017. GADĀ**

F-22-D INFANT MORTALITY RATE IN EU COUNTRIES; 2017

(uz 1 000 dzīvi dzimušo/ per 1 000 live births)

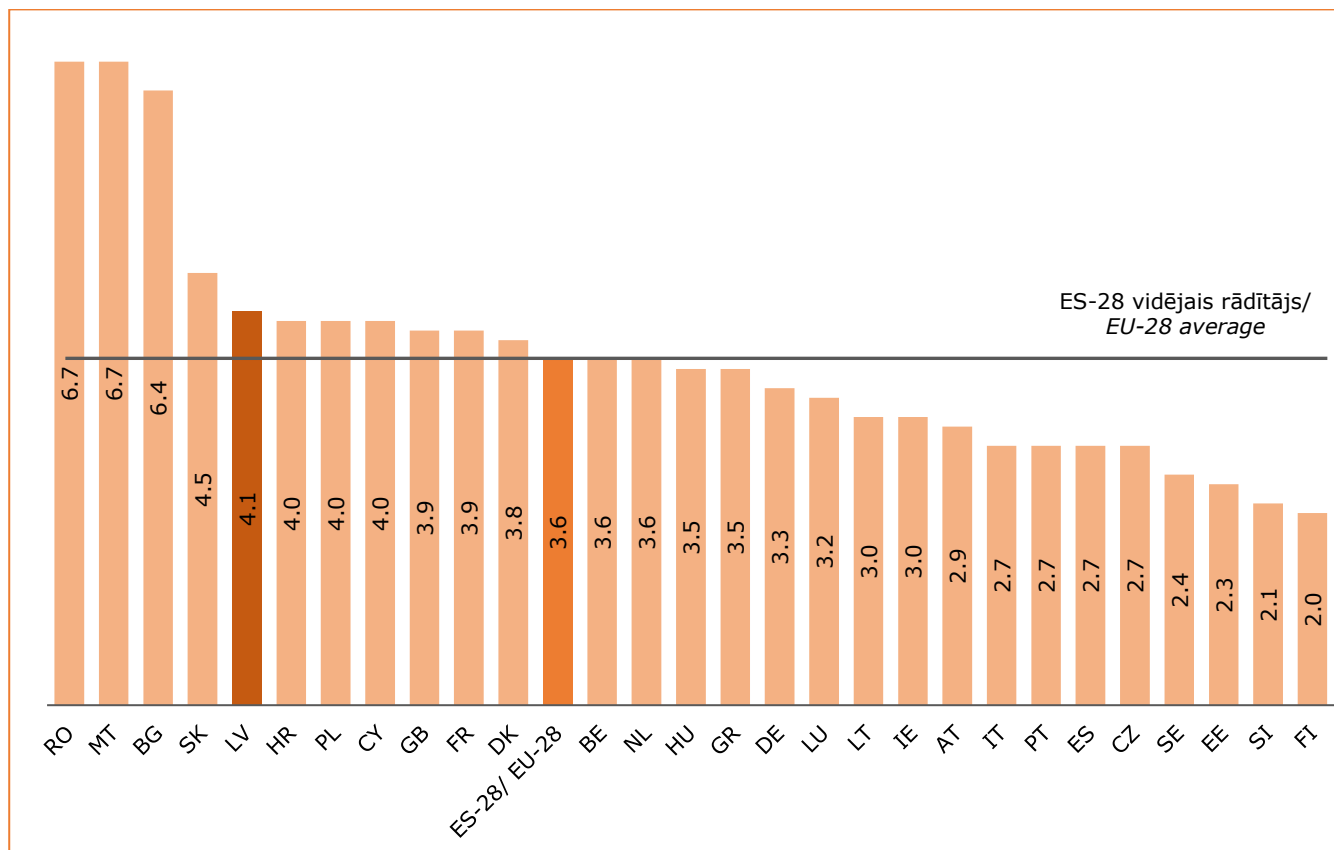

**F-23-D SIEVIEŠU UN VĪRIEŠU PAREDZAMĀS MŪŽA ILGUMS ES DALĪBVALSTĪS 2017. GADĀ**

F-23-D GENDER-SPECIFIC LIFE EXPECTANCY IN EU COUNTRIES; 2017

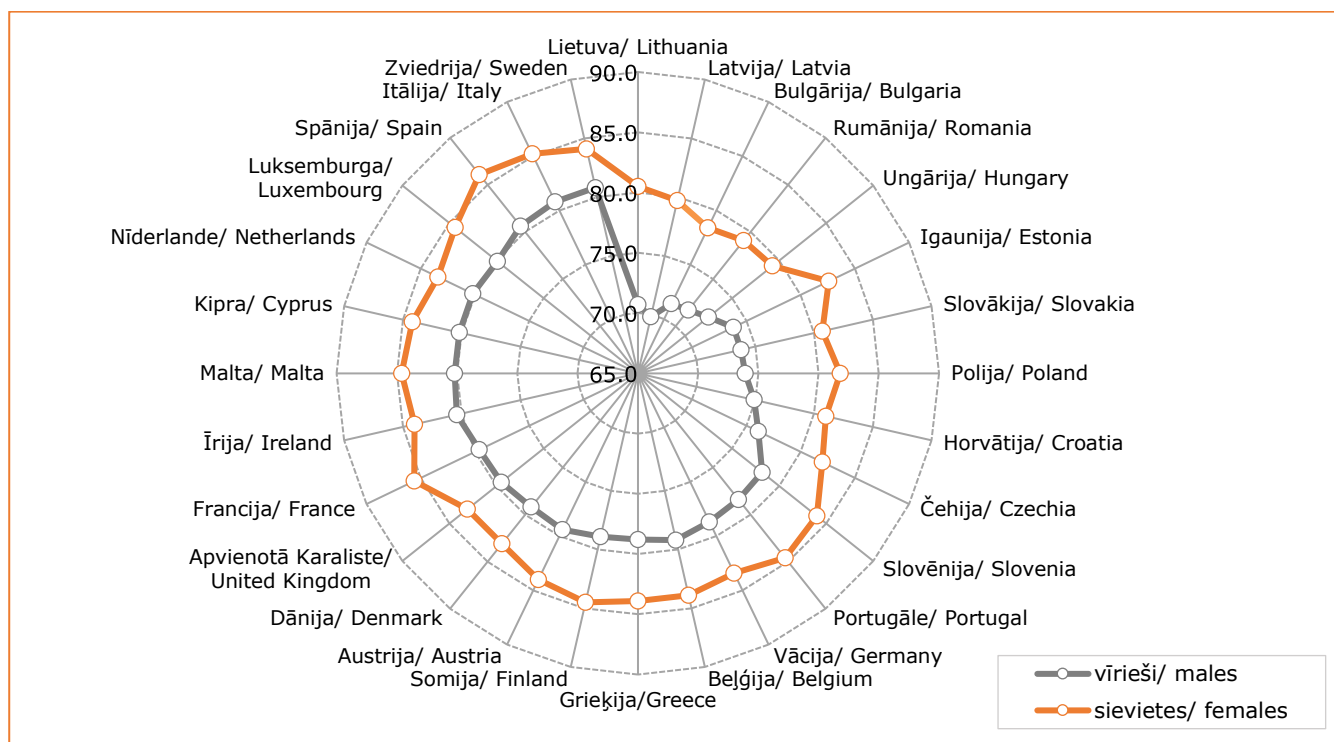

**F-24 STARPTAUTISKĀ ILGTERMIŅA MIGRĀCIJA ES UN EBTA DALĪBVALSTĪS  
2017. GADĀ**

F-24 INTERNATIONAL LONG-TERM MIGRATION IN EU AND EFTA COUNTRIES; 2017

Valsts	Imigrācija Immigration	Emigrācija Emigration	Migrācijas saldo Net migration	Country
<b>ES-28</b>			<b>EU-28</b>	
tai skaitā:			of which:	
Apvienotā Karaliste	644209	359665	284544	United Kingdom
Austrija	111801	66144	45657	Austria
Beļģija	126703	89690	37013	Belgium
Bulgārija	25597	31586	-5989	Bulgaria
Čehija	51847	27316	24531	Czechia
Dānija	68579	56403	12176	Denmark
Francija	369964	312554	57410	France
Grieķija	112247	103327	8920	Greece
Horvātija	15553	47352	-31799	Croatia
Igaunija	17616	12358	5258	Estonia
Īrija	78499	64068	14431	Ireland
Itālija	343440	155110	188330	Italy
Kipra	21306	15105	6201	Cyprus
<b>Latvija</b>	<b>9916</b>	<b>17724</b>	<b>-7808</b>	<b>Latvia</b>
Lietuva	20368	47925	-27557	Lithuania
Luksemburga	24379	13831	10548	Luxembourg
Malta	21676	7020	14656	Malta
Nīderlande	189646	108231	81415	Netherlands
Polija	209353	218492	-9139	Poland
Portugāle	36639	31753	4886	Portugal
Rumānija	177435	242193	-64758	Romania
Slovākija	7188	3466	3722	Slovakia
Slovēnija	18808	17555	1253	Slovenia
Somija	31797	16973	14824	Finland
Spānija	532132	368860	163272	Spain
Ungārija	68070	39829	28241	Hungary
Vācija	917109	560700	356409	Germany
Zviedrija	144489	45620	98869	Sweden
<b>EBTA valstis:</b>			<b>EFTA countries:</b>	
Islande	12116	3641	8475	Iceland
Lihtenšteina	645	426	219	Liechtenstein
Norvēģija	53351	31963	21388	Norway
Šveice	143377	124997	18380	Switzerland

 Datu avots  
Dati atjaunoti

 EUROSTAT (*migr\_imm8; migr\_emi2*)  
17.04.2019.

 Data source  
Last update

**F-25-D STARPTAUTISKIE ILGTERMIŅA MIGRANTI ES DALĪBVALSTĪS 2017. GADĀ**

F-25-D INTERNATIONAL LONG-TERM MIGRATION IN EU COUNTRIES; 2017

(imigrantu un emigrantu skaits uz 1 000 iedzīvotāju/ number of immigrants and emigrants per 1 000 inhabitants)

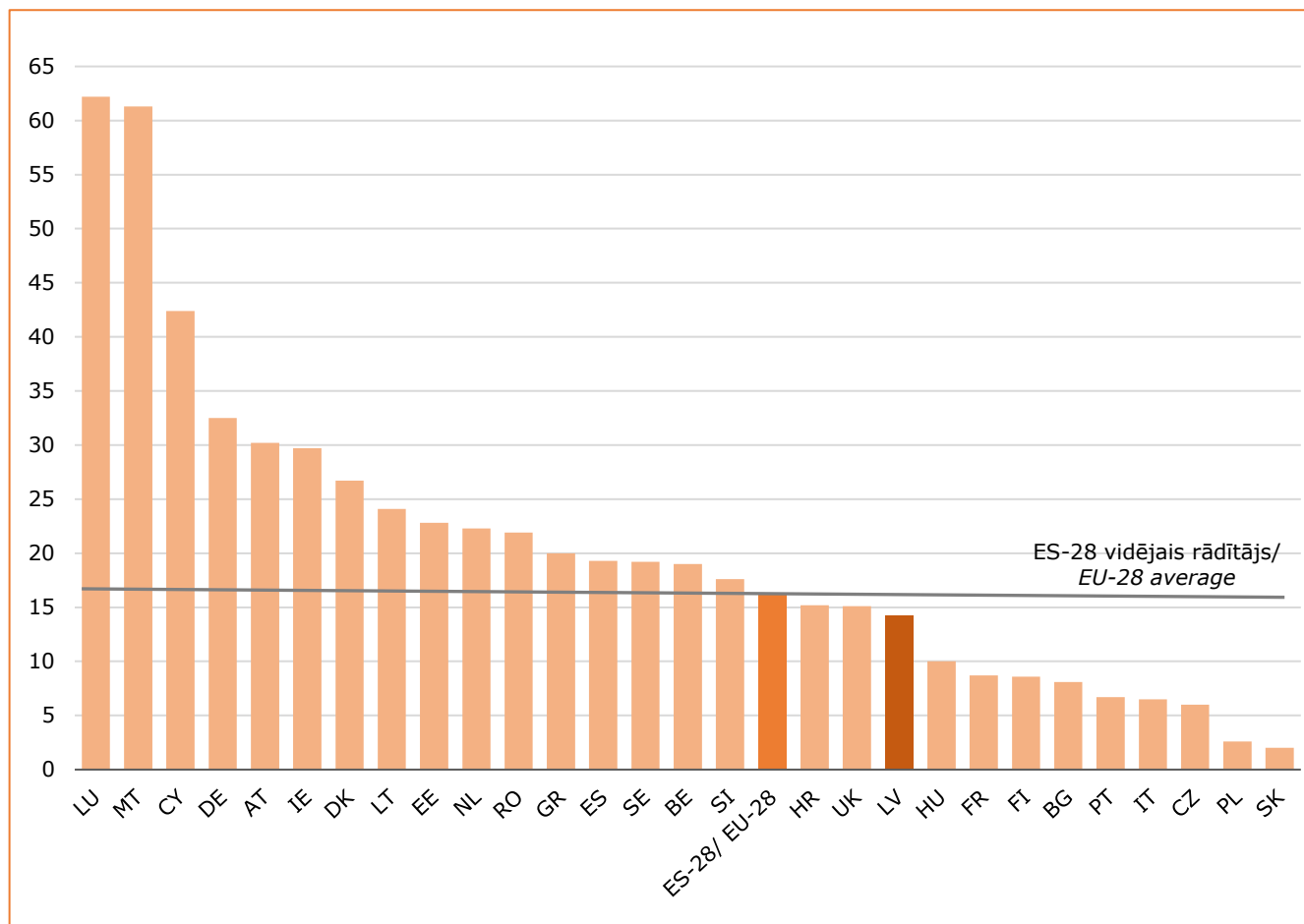





**CENTRĀLĀ STATISTIKAS PĀRVALDE**  
**CENTRAL STATISTICAL BUREAU OF LATVIA**

Lāčplēša iela 1, Rīga, LV-1301, Latvija, tālrunis 67366850, fakss 67830137  
e-pasts: [pasts@csb.gov.lv](mailto:pasts@csb.gov.lv), <http://www.csb.gov.lv>

ISBN 978-9984-06-535-9  
ISSN 2501-0034 (pdf)  
ISSN 1407-0723 (druka/ print)  
19-005-000