



Centrālā statistikas pārvalde



Arvien
tuvāk
faktiem
un
cilvēkiem!

DEMOGRĀFIJA 2017

DEMOGRAPHY 2017

2017

CENTRĀLĀ STATISTIKAS PĀRVALDE
CENTRAL STATISTICAL BUREAU OF LATVIA

DEMOGRĀFIJA

2017

DEMOGRAPHY

STATISTISKO DATU KRĀJUMS
COLLECTION OF STATISTICS

Rīga 2017

Statistisko datu krājumā „Demogrāfija 2017” publicēti dati par iedzīvotāju skaitu un tā izmaiņām, iedzīvotāju dzimuma, vecuma un etnisko sastāvu, demogrāfisko slodzi, noslēgtajām un šķirtajām laulībām, dzimstību, mirstību, ilgtermiņa migrāciju un valstisko piederību.

Galveno dabiskās kustības rādītāju dati parādīti dinamikā, bet demogrāfijas pamatrādītājiem ir sniegti starpvalstu salīdzinājumi. Izdevumā ievietoti krāsaini grafiskie attēli un kartes. Dati par iedzīvotāju skaitu un galvenajiem demogrāfiskajiem rādītājiem pieejami Centrālās statistikas pārvaldes (turpmāk – CSP) mājaslapas datubāzē www.csb.gov.lv.

The collection of statistics “Demography 2017” contains information on the population number and changes thereof, gender, age and ethnic composition of population, demographic burden, marriages and divorces, fertility, mortality, long-term migration, and citizenship.

The key vital statistics is shown in dynamics, and the main demographic indicators – within international comparative statistics. The publication includes colour charts and maps. Population number statistics and key demographic indicators are available in the Central Statistical Bureau (hereinafter – the CSB) website (www.csb.gov.lv) database.

NOSACĪTIE APZĪMĒJUMI EXPLANATION OF SYMBOLS

Parādība nav konstatēta	-	<i>Magnitude zero/absent</i>
Parādība ir konstatēta, bet tās lielums ir mazāks par pusi no lietotās mērvienības	0.0 0.00	<i>Magnitude less than half of unit employed</i>
Trūkst datu, vai tie ir apšaubāmi	...	<i>Data not available or too uncertain for presentation</i>
Tabulas rindas un ailes krustpunktā esošās rūtiņas aizpildīšana loģiski nav iespējama	x	<i>Figure not applicable because column heading and stub line make entry impossible, absurd or meaningless</i>

© Centrālā statistikas pārvalde, 2017
Central Statistical Bureau of Latvia, 2017

Pārpublicēšanas un citēšanas gadījumā atsauce obligāta.
Reproductions and quotations are permitted on condition that the source is stated.

ISBN 978-9984-06-503-8
ISSN 2501-0034
17-011-000

SATURA RĀDĪTĀJS

IEDZĪVOTĀJU SKAITS UN TĀ IZMAIŅAS	8
A-1-D Pastāvīgo iedzīvotāju demogrāfiskais raksturojums 2017. gada sākumā	10
A-2 Administratīvais iedalījums, platība, pastāvīgo iedzīvotāju skaits un blīvums 2017. gada sākumā	11
A-3-D Pastāvīgo iedzīvotāju skaits Latvijā 1935.–2017. gadā.....	13
A-4-D Pastāvīgo iedzīvotāju skaita izmaiņas 1990.–2016. gadā	13
A-5 Pastāvīgo iedzīvotāju skaits un iedzīvotāju blīvums gada sākumā.....	14
A-6 Pastāvīgo iedzīvotāju skaits pēc dzimuma gada sākumā.....	15
A-7 Gada vidējais pastāvīgo iedzīvotāju skaits	16
A-8 Pastāvīgo iedzīvotāju skaita izmaiņas un to ietekmējošie faktori.....	16
A-9 Pastāvīgo iedzīvotāju galvenās vecuma grupas gada sākumā.....	17
A-10 Vīriešu un sievietes galvenās vecuma grupas gada sākumā	18
A-11 Demogrāfiskās slodzes līmenis gada sākumā	18
A-12 Pastāvīgo iedzīvotāju atsevišķas vecuma grupas gada sākumā.....	19
A-13 Pastāvīgo iedzīvotāju vecuma un dzimuma sastāvs 2017. gada sākumā un vidēji 2016. gadā	20
A-14 Pastāvīgo iedzīvotāju vecuma un dzimuma sastāvs reģionos 2017. gada sākumā	22
A-15 Pastāvīgo iedzīvotāju vecuma sastāvs republikas pilsētās 2017. gada sākumā	26
A-16 Pastāvīgo iedzīvotāju skaits pēc ģimenes stāvokļa gada sākumā	27
A-17-D Visu un precēto iedzīvotāju vecuma piramīda 1970. un 2017. gadā	28
A-18 Pastāvīgo iedzīvotāju skaits pēc vecuma, dzimuma un ģimenes stāvokļa 2017. gada sākumā	29
A-19 Pastāvīgo iedzīvotāju dzimšanas valsts gada sākumā	30
A-20 Pastāvīgo iedzīvotāju valstiskā piederība gada sākumā.....	31
A-21 Pastāvīgo iedzīvotāju etniskais sastāvs gada sākumā	32
A-22 Pastāvīgo iedzīvotāju valstiskā piederība reģionos un republikas pilsētās 2017. gada sākumā	33
A-23 Pastāvīgo iedzīvotāju etniskais sastāvs reģionos un republikas pilsētās 2017. gada sākumā.....	33
A-24 Pastāvīgo iedzīvotāju etniskais sastāvs novados 2017. gada sākumā	34
A-25 Pastāvīgo iedzīvotāju skaits pēc dzimuma pagastos gada sākumā.....	35
A-26-D Pastāvīgo iedzīvotāju etniskais sastāvs reģionos 2017. gada sākumā.....	45
A-27 Pastāvīgo iedzīvotāju skaits reģionos, republikas pilsētās un novados gada sākumā.....	45
A-28 Pastāvīgo iedzīvotāju skaits pēc dzimuma, faktiskās un deklarētās dzīvesvietas reģionos, republikas pilsētās un novados 2017. gada sākumā.....	48
A-29 Pastāvīgo iedzīvotāju skaits novadu pilsētās gada sākumā.....	50
A-30 Pastāvīgo iedzīvotāju galvenās vecuma grupas un demogrāfiskās slodzes līmenis reģionos, republikas pilsētās un novados 2017. gada sākumā	51
A-31 Pastāvīgo iedzīvotāju skaits reģionos, republikas pilsētās un novados pa vecuma grupām 2017. gada sākumā.....	53
A-32 Pastāvīgo iedzīvotāju īpatsvars pēc dzimuma un ģimenes stāvokļa reģionos, republikas pilsētās un novados 2017. gada sākumā, %.....	55
A-33 Iedzīvotāju dabiskās kustības galvenie rādītāji	57
A-34-D Iedzīvotāju dabiskās kustības galvenie rādītāji.....	58
A-35 Iedzīvotāju dabiskā kustība reģionos, republikas pilsētās un novados 2016. gadā.....	59
A-36 Atsevišķu tautību iedzīvotāju dzimstība, mirstība un dabiskais pieaugums	61
A-37 Iedzīvotāju dabiskā kustība pa ceturkšņiem un mēnešiem 2016. gadā	61
A-38 Iedzīvotāju skaits un tā izmaiņas ES un EBTA valstīs.....	62
A-39-K Pastāvīgo iedzīvotāju skaita izmaiņas 1997.–2016. gadā.....	63
A-40-K Iedzīvotāju īpatsvars ES dalībvalstīs 2017. gada sākumā.....	64
A-41-K Iedzīvotāju blīvums ES un EBTA dalībvalstīs 2017. gada sākumā.....	64
A-42-D Dabiskais pieaugums Eiropas Savienības dalībvalstīs 2016. gadā	65
A-43 Iedzīvotāju galvenās vecuma grupas 2016. gada sākumā.....	66
A-44 Demogrāfiskie rādītāji Igaunijā, Latvijā un Lietuvā.....	67
NOSLĒGTĀS UN ŠKIRTĀS LAULĪBAS	68
B-1 Noslēgto laulību skaits un vidējais laulībā stājušos vecums	69
B-2 Noslēgtās laulības pēc laulības noslēgušo vecuma un dzimuma	69
B-3 Speciālie laulātības koeficienti.....	70
B-4 Speciālie laulātības koeficienti sievietēm pirmajā laulībā.....	71
B-5 2016. gadā laulības noslēgušo vecuma un dzimuma struktūra	71
B-6 2016. gadā laulības noslēgušo vecuma struktūra.....	71
B-7 2016. gadā noslēgtās laulības pēc laulības noslēgušo tautības	72
B-8 Etniski jauktas laulības.....	72
B-9 2016. gadā noslēgtās laulības pēc laulības noslēgušo valstiskās piederības.....	72
B-10 2016. gadā noslēgtās laulības pēc laulības noslēgušo iepriekšējā ģimenes stāvokļa.....	73
B-11 2016. gadā noslēgtās laulības reģionos un republikas pilsētās pēc laulības noslēgušo vecuma	73
B-12 2015. un 2016. gadā noslēgtās laulības reģionos un republikas pilsētās pēc reģistrācijas veida	74

B-13 Šķirtās laulības pēc laulību šķīrušo vecuma un dzimuma	74
B-14-D Noslēgto un šķirto laulību skaits 2005., 2010., 2013.–2016. gadā.....	75
B-15 Speciālie šķirto laulību koeficienti	76
B-16 Šķirtās laulības pēc to ilguma, vidējais šķirtās laulības ilgums un šķirtās laulības uz 1 000 noslēgto laulību	76
B-17 2016. gadā šķirtās laulības pēc laulāto vecuma un dzimuma.....	77
B-18 2016. gadā šķirtās laulības pēc to ilguma un kopīgo nepilngadīgo bērnu skaita	77
B-19 2016. gadā šķirtās laulības pēc to ilguma un laulību šķīrušo vecuma.....	78
B-20 2016. gadā šķirtās laulības reģionos un republikas pilsētās pēc laulību šķīrušo vecuma	78
B-21 2016. gadā šķirtās laulības reģionos un republikas pilsētās pēc šķirtās laulības ilguma	79
B-22 Noslēgtās un šķirtās laulības ES un EBTA valstīs.....	80
B-23-K Laulītības vispārīgais koeficients ES un EBTA dalībvalstīs 2011.–2015. gadā	81
B-24-K Šķirto laulību vispārīgais koeficients ES un EBTA dalībvalstīs 2011.–2015. gadā.....	81
DZIMSTĪBA	82
C-1 Dzemdību un dzimušo skaits	83
C-2 Dzimušo skaits pēc dzimuma.....	83
C-3 Dzīvi dzimušie pēc dzimšanas secības.....	84
C-4-D Dzīvi dzimušie pēc dzimšanas secības 1983.–2016. gadā.....	85
C-5 Dzīvi dzimušie pēc vecāku ģimenes stāvokļa	86
C-6 Dzīvi dzimušie pēc mātes vecuma	86
C-7-D Sievietes vidējais vecums noslēdzot laulību un mātes vidējais vecums piedzimstot pirmajam bērnam 1990.–2016. gadā	87
C-8 Dzimstības koeficienti	87
C-9-D Summārais dzimstības koeficients 1980.–2016. gadā	88
C-10-D Dzimstības vecumkoeficienti sievietēm atsevišķās vecuma grupās 1980.–2016. gadā.....	89
C-11 2016. gadā dzīvi dzimušie pēc mātes vecuma un bērna dzimšanas secības.....	89
C-12 2016. gadā dzīvi dzimušie pēc tēva un mātes vecuma	89
C-13 Dzīvi dzimušie pēc mātes vecuma, vecāku ģimenes stāvokļa un bērna dzimšanas secības 2016. gadā	90
C-14 2016. gadā laulībā dzīvi dzimušie pēc vecāku laulības ilguma.....	91
C-15 2016. gadā dzīvi dzimušie pēc vecāku tautības	91
C-16 2016. gadā dzīvi dzimušie pēc vecāku valstiskās piederības.....	92
C-17 2016. gadā dzīvi dzimušie reģionos un republikas pilsētās pēc dzimuma un pēc mātes vecuma.....	92
C-18 Dzimstības vecumkoeficienti, summārais dzimstības koeficients un mātes vidējais vecums bērnam piedzimstot reģionos un republikas pilsētās 2016. gadā	93
C-19 Dzīvi dzimušie reģionos un republikas pilsētās pēc vecāku ģimenes stāvokļa	93
C-20 2016. gadā dzīvi dzimušie reģionos un republikas pilsētās pēc mātes tautības	94
C-21 Abortu skaits	94
C-22 Mākslīgo abortu skaits pēc sievietes vecuma.....	95
C-23-D Summārais dzimstības koeficients Igaunijā, Latvijā un Lietuvā 2010.–2016. gadā.....	95
C-24 Dzimstības rādītāji ES un EBTA dalībvalstīs.....	96
C-25-K Dzimstības vispārīgais koeficients 2016. gadā.....	97
C-26-K Summārais dzimstības koeficients ES un EBTA dalībvalstīs 2015. gadā	98
MIRSTĪBA	99
D-1 Mirušo skaits	100
D-2-D Mirušo skaits 2005.–2016. gadā	100
D-3 Mirušie pēc vecuma un dzimuma	101
D-4 Mirstības koeficienti pēc vecuma un dzimuma.....	102
D-5 2016. gadā mirušo vecuma un dzimuma struktūra	103
D-6 2016. gadā mirušie pēc vecuma, ģimenes stāvokļa un dzimuma.....	106
D-7 Paredzamais mūža ilgums iedzīvotājiem noteiktā vecumā, gadi	106
D-8-D Paredzamais mūža ilgums Latvijā	107
D-9 Mirstības un mūža ilguma tabulu galvenie rādītāji 2016. gadā	107
D-10 Iedzīvotāju paredzamais mūža ilgums reģionos noteiktā vecumā 2011.–2016. gadā.....	107
D-11 Mirušo skaits pēc vecuma un mirstības vecumkoeficienti reģionos un republikas pilsētās 2016. gadā.....	108
D-12 2016. gadā mirušie reģionos un republikas pilsētās pēc dzimuma un tautības.....	109
D-13 Iedzīvotāju galvenie nāves cēloņi ¹	110
D-14-D No ārējiem nāves cēloņiem mirušo skaits 1995.–2016. gadā.....	110
D-15 Mirstība no vardarbības, tīša paškaitējuma un transporta nelaimes gadījumos	111
D-16 Iedzīvotāju nāves cēloņi 2016. gadā.....	111
D-17 Iedzīvotāju galveno nāves cēloņu grupas reģionos 2016. gadā.....	112
D-18 Zīdaiņu mirstība.....	113
D-19-D Zīdaiņu mirstība	113
D-20 Mirušie zīdaiņi pēc vecuma ¹	114
D-21-D Mirušie zīdaiņi pēc vecuma.....	114

D-22 Perinatālā un neonatālā mirstība	114
D-23 2016. gadā nedzīvi dzimušie un mirušie zīdaiņi pēc mātes vecuma	115
D-24 Mirušo zīdaiņu galvenie nāves cēloņi	115
D-25 2016. gadā mirušo zīdaiņu nāves cēloņi	116
D-26 Zīdaiņu mirstība reģionos pēc mātes vecuma 2016. gadā	116
D-27 Mirstības rādītāji ES un EBTA dalībvalstīs	117
D-28 Vidējais paredzamais mūža ilgums iedzīvotājiem noteiktā vecumā ES un EBTA dalībvalstīs 2015. gadā	118
D-29-K Paredzamais mūža ilgums sievietēm ES un EBTA dalībvalstīs 2015. gadā	119
D-30-K Paredzamais mūža ilgums vīriešiem ES un EBTA dalībvalstīs 2015. gadā	119
D-31-D Zīdaiņu mirstības koeficients ES dalībvalstīs 2015. gadā	120
D-32-D Sieviešu un vīriešu paredzamais mūža ilgums ES dalībvalstīs 2015. gadā	120
MIGRĀCIJA	121
E-1 Starptautiskā ilgtermiņa migrācija	122
E-2-D Starptautiskā ilgtermiņa migrācija 2005.–2016. gadā	123
E-3 Starptautiskā ilgtermiņa migrācija galvenajās vecuma grupās un pēc dzimuma	123
E-4 Starptautiskā ilgtermiņa migrācija pa valstu grupām	124
E-5-D Starptautisko ilgtermiņa migrantu galvenie migrācijas virzieni 2016. gadā	124
E-6 Iedzīvotāju starptautiskā ilgtermiņa migrācija pēc migrantu valstiskās piederības 2014.–2016. gadā	125
E-7 Iedzīvotāju starptautiskā ilgtermiņa migrācija pēc migrantu tautības 2014.–2016. gadā	125
E-8 Starptautisko ilgtermiņa migrantu vecuma un dzimuma struktūra 2016. gadā	126
E-9 Starptautiskā ilgtermiņa migrācija pēc migrantu ģimenes stāvokļa 2015. un 2016. gadā	126
E-10 Starptautiskā ilgtermiņa migrācija ES un EBTA dalībvalstīs 2015. gadā	127
E-11-D Latvijas iedzīvotāju migrācija uz/no NVS un ES dalībvalstīm	128
E-12-K Latvijas iedzīvotāju iekšzemes migrācija 2011.–2016. gadā	129
METODOĻĢIJA UN TERMINU SKAIDROJUMI	130

TABLE OF CONTENTS

POPULATION AND CHANGE THEREOF	8
A-1-D Demographic characteristics of usually resident population; at the beginning of 2017	8
A-2 Administrative division, area, usually resident population and population density at the beginning of 2017	11
A-3-D Usually resident population of Latvia; 1935–2017	13
A-4-D Usually resident population change; 1990–2016	13
A-5 Usually resident population and population density at the beginning of the year	14
A-6 Usually resident population by sex; at the beginning of the year	15
A-7 Annual average usually resident population	16
A-8 Change in usually resident population and components thereof	16
A-9 Usually resident population by main age group; at the beginning of the year	17
A-10 Males and females by main age group; at the beginning of the year	18
A-11 Level of demographic burden; at the beginning of the year	18
A-12 Usually resident population by selected age group; at the beginning of the year	19
A-13 Usually resident population by age and sex; at the beginning of 2017 and average in 2016	20
A-14 Usually resident population in regions by age and sex; at the beginning of 2017	22
A-15 Usually resident population of cities under state jurisdiction by age; at the beginning of 2017	26
A-16 Usually resident population by marital status; at the beginning of the year	27
A-17-D Age pyramid of total and married population; 1970 and 2017	28
A-18 Usually resident population by age, sex and marital status; at the beginning of 2017	29
A-19 Usually resident population by country of birth; at the beginning of the year	30
A-20 Usually resident population by citizenship; at the beginning of the year	31
A-21 Ethnic composition of usually resident population; at the beginning of the year	32
A-22 Citizenship of usually resident population by region and city under state jurisdiction; at the beginning of 2017	33
A-23 Ethnic composition of usually resident population by region and city under state jurisdiction; at the beginning of 2017	33
A-24 Ethnic composition of usually resident population in counties; at the beginning of 2017	34
A-25 Usually resident population in parishes by sex; at the beginning of the year	35
A-26-D Ethnic composition of usually resident population in regions; at the beginning of 2017	45
A-27 Usually resident population in regions, cities under state jurisdiction and counties; at the beginning of the year	45
A-28 Usually resident population in regions, cities under state jurisdiction and counties by sex, actual and declared place of residence; at the beginning of 2017	48
A-29 Usually resident population in towns; at the beginning of the year	50
A-30 Usually resident population in regions, cities under state jurisdiction and counties by main age group and level of demographic burden; at the beginning of 2017	51

A-31 Usually resident population in regions, cities under state jurisdiction and counties by age group; at the beginning of 2017	53
A-32 Usually resident population shares in regions, cities under state jurisdiction and counties by sex and marital status; at the beginning of 2017, %	55
A-33 Key vital statistics	57
A-34-D Key vital statistics	58
A-35 Vital statistics in regions, cities under state jurisdiction and counties; 2016	59
A-36 Births, deaths and natural increase by ethnicity	61
A-37 Vital statistics by quarter and month; 2016	61
A-38 Population number and change in EU and EFTA countries	62
A-39-K Change in usually resident population; 1997–2016	63
A-40-K Population ratio in EU member states; at the beginning of 2017	64
A-41-K Population density in EU and EFTA countries; at the beginning of 2017	64
A-42-D Natural increase in European Union countries; 2016	65
A-43 Population by main age group; at the beginning of 2016	66
A-44 Demographic indicators in Estonia, Latvia and Lithuania	67
MARRIAGES AND DIVORCES	68
B-1 Marriages and average age of persons marrying	69
B-2 Marriages by age and sex of persons marrying	69
B-3 Age-specific marriage rates	70
B-4 Age-specific first marriage rates among females	71
B-5 Marriages by age and sex; 2016	71
B-6 Marriages by age of persons marrying; 2016	71
B-7 Marriages by ethnicity of persons marrying; 2016	72
B-8 Mixed marriages	72
B-9 Marriages by citizenship of persons marrying; 2016	72
B-10 Marriages by previous marital status of persons marrying; 2016	73
B-11 Marriages in regions and cities under state jurisdiction by age of persons marrying; 2016	73
B-12 Marriages in regions and cities under state jurisdiction by place of registration; 2015–2016	74
B-13 Divorces by age and sex of persons divorcing	74
B-15 Age-specific divorce rates	76
B-16 Divorces by duration of marriage, average duration of marriage and divorces per 1 000 marriages	76
B-17 Divorces by age and sex of persons divorcing; 2016	77
B-18 Divorces by duration of marriage and number of common underage children; 2016	77
B-19 Divorces by duration of marriage and age of persons divorcing; 2016	78
B-20 Divorces in regions and cities under state jurisdiction by age of persons divorcing; 2016	78
B-21 Divorces in regions and cities under state jurisdiction by duration of divorced marriage; 2016	79
B-22 Marriages and divorces in EU and EFTA countries	80
B-23-K Crude marriage rate in EU and EFTA countries; 2011–2015	81
B-24-K Crude divorce rate in EU and EFTA countries; 2011–2015	81
FERTILITY	82
C-1 Number of deliveries and births	83
C-2 Birth by sex	83
C-3 Live births by order	84
C-4-D Live births by order; 1983–2016	85
C-5 Live births by marital status of parents	86
C-6 Live births by age of mother	86
C-7-D Average age of female at marriage and first childbirth; 1990–2016	87
C-8 Birth rates	87
C-9-D Total fertility rate; 1980–2016	88
C-10-D Age-specific fertility rates among females by age group; 1980–2016	89
C-11 Live births by age of mother and birth order, 2016	89
C-12 Live births by age of father and mother, 2016	89
C-13 Live births by age of mother, marital status of parents and birth order, 2016	90
C-14 Marital live births by duration of marriage; 2016	91
C-15 Live births by ethnicity of parents; 2016	91
C-16 Live births by citizenship of parents; 2016	92
C-17 Live births in regions and cities under state jurisdiction by age of mother and sex; 2016	92
C-18 Age-specific fertility rates, total fertility rate and mean age of mother at childbirth in regions and cities under state jurisdiction; 2016	93
C-19 Live births in regions and cities under state jurisdiction by marital status of parents	93
C-20 Live births in regions and cities under state jurisdiction by ethnicity of mother; 2016	94
C-21 Abortions	94

C-22 Induced abortions by age of female	95
C-23-D Total fertility rate in Estonia, Latvia and Lithuania; 2010–2016	95
C-24 Fertility rates in EU and EFTA countries	96
C-25-K Crude birth rate; 2016	97
C-26-K Total fertility rate in EU and EFTA countries; 2015	98
MORTALITY	99
D-1 Number of deaths	100
D-2-D Number of deaths; 2005–2016	100
D-3 Deaths by age and sex	101
D-4 Deaths rates by age and sex	102
D-5 Deaths by age and sex; 2016	103
D-6 Deaths by age, marital status and sex; 2016	106
D-7 Age-specific life expectancy, years	106
D-8-D Life expectancy in Latvia	107
D-9 Main indices of life tables; 2016	107
D-10 Age-specific life expectancy by region; 2011-2016	107
D-11 Deaths by age and age-specific death rates in regions and cities under state jurisdiction; 2016	108
D-12 Deaths in regions and cities under state jurisdiction by sex and ethnicity; 2016	109
D-13 Deaths by main cause of death ¹	110
D-14-D Deaths due to external causes; 1995–2016	110
D-15 Deaths caused by assault, intentional self-harm and transport accidents	111
D-16 Death causes; 2016	111
D-17 Main groups of death causes by region; 2016	112
D-18 Infant mortality	113
D-19-D Infant mortality	113
D-20 Infant deaths by age ¹	114
D-21-D Infant deaths by age	114
D-22 Perinatal and neonatal mortality	114
D-23 Stillbirths and infant deaths by age of mother; 2016	115
D-24 Infant deaths by main cause	115
D-25 Infant deaths by cause; 2016	116
D-26 Infant mortality in regions by age of mother; 2016	116
D-27 Mortality indicators in EU and EFTA countries	117
D-28 Average age-specific life expectancy in EU and EFTA countries; 2015	118
D-29-K Female life expectancy at birth in EU and EFTA countries; 2015	119
D-30-K Male life expectancy at birth in EU and EFTA countries; 2015	119
D-31-D Infant mortality rate in EU countries; 2015	120
D-32-D Gender-specific life expectancy in EU countries; 2015	120
MIGRATION	121
E-1 International long-term migration	122
E-2-D International long-term migration; 2005 - 2016	123
E-3 International long-term migration by main age group and sex of migrant	123
E-4 International long-term migration by country group	124
E-5-D Main flows of international long-term migration; 2016	124
E-6 International long-term migration by citizenship of migrants; 2014-2016	125
E-7 International long-term migration by ethnicity of migrants; 2014-2016	125
E-8 International long-term migrants by age and sex; 2016	126
E-9 International long-term migration by ethnicity of migrants; 2015 and 2016	126
E-10 International long-term migration in EU and EFTA countries; 2015	127
E-11-D Migration of Latvia population to/from CIS and EU countries	128
E-12-K Internal migration of Latvia population, 2011–2016	129
METHODOLOGY AND EXPLANATION OF TERMS	136

A IEDZĪVOTĀJU SKAITS UN TĀ IZMAIŅAS

POPULATION AND CHANGE THEREOF

Iedzīvotāju skaits Latvijā turpina samazināties. Pēdējo septiņu gadu laikā (kopš 2010. gada sākuma) iedzīvotāju skaits ir samazinājies par 170 tūkstošiem, un 2017. gada sākumā tas bija 1 miljons 950 tūkstoši. Iedzīvotāju skaita samazinājuma temps 2016. gadā bija 0,96 % salīdzinājumā ar 2,16 % 2010. gadā.

2016. gadā, mirušo skaitam pārsniedzot dzimušo skaitu, valsts iedzīvotāju skaits samazinājās par 6,6 tūkstošiem, bet ilgtermiņa migrācijas rezultātā – par 12,2 tūkstošiem cilvēku. Kopš 1991. gada iedzīvotāju dabiskais pieaugums Latvijā ir negatīvs.

2017. gada sākumā 1 miljons 332 tūkstoši bija pilsētu iedzīvotāji (68 %) un 618 tūkstoši – lauku iedzīvotāji. Rīgas iedzīvotāji (641,4 tūkstoši) bija 32,9 % no kopējā valsts iedzīvotāju skaita, kas bija viens no augstākajiem rādītājiem Eiropā. Septiņu gadu laikā iedzīvotāju skaits pilsētās samazinājās par 7,4 %, laukos – par 9,4 %.

Iedzīvotāju blīvums Latvijā 2017. gada sākumā bija 30 cilvēki uz 1 km² (1990.–1992. gadā – 41). Zemākais iedzīvotāju blīvums bija Rucavas un Rugāju novadā – 4 cilvēki uz 1 km².

Visblīvāk apdzīvotas bija galvaspilsēta, republikas pilsētas un novadi Rīgas apkaimē. Tā, piemēram, iedzīvotāju blīvums uz 1 km² Rīgā bija 2 110 cilvēki, bet Stopiņu novadā (pēc platības viens no mazākajiem novadiem – 53 km²) – 194 cilvēki uz 1 km².

2017. gada sākumā 28 Eiropas Savienības (ES) valstīs dzīvoja 512 miljoni iedzīvotāju. Kopš 2010. gada sākuma tas pieaudzis par deviņiem miljoniem. Lielākais iedzīvotāju skaits bija Vācijā (16 % no ES kopējā iedzīvotāju skaita), Francijā (13 %), Apvienotajā Karalistē (13 %) un Itālijā (12 %) jeb vairāk nekā puse (54 %) ES iedzīvotāju dzīvoja šajās četrās valstīs. Septiņās Eiropas Savienības valstīs iedzīvotāju skaits samazinājās. Vislielākais iedzīvotāju skaita samazinājums bija Lietuvā (14,2 cilvēki uz 1 000 iedzīvotāju), Latvijā (9,6) un Horvātijā (8,7). Augstākais iedzīvotāju skaita pieaugums uz 1 000 iedzīvotāju bija Luksemburgā – 23,3 cilvēki, Austrijā – 14,4 un Vācijā – 11,8.

Iedzīvotāju dzimuma un vecuma sastāvs

Mirstības pārsvars pār dzimstību un iedzīvotāju emigrācijas pārsvars par imigrāciju Latvijā radījis izmaiņas arī iedzīvotāju vecumsastāvā. Jāatzīmē, ka kopš 2011. gada nedaudz pieaug bērnu un pusaudžu (0–14 gadi) īpatsvars iedzīvotāju kopskaitā, kas saistīts ar nelielu dzimstības pieaugumu, taču turpina samazināties darbības vecuma (15–62 gadi) iedzīvotāju īpatsvars. Samazinās arī pensijas vecuma (63 un vairāk gadi) iedzīvotāju īpatsvars, kas skaidrojams ar pensijas vecuma paaugstināšanu. Iedzīvotāju skaits darbības vecumā kopš 2011. gada sākuma samazinājies par 118,9 tūkstošiem, bet vīrs darbības vecumā samazinājies par 14,6 tūkstošiem.

Turpinās iedzīvotāju novecošanās process. Darbības vecuma iedzīvotāju skaita samazinājumu būtiski ietekmē migrācija. 2016. gadā emigrēja gandrīz trīs reizes vairāk iedzīvotāju darbības vecumā (17,3 tūkst.), nekā imigrēja (6,3 tūkst.).

2017. gada sākumā 54 % Latvijas iedzīvotāju bija sievietes. Vecumā līdz 36 gadiem vīriešu bija vairāk nekā sievietes, jo zēnu dzimst vairāk nekā meiteņu. No visiem

Latvia population keeps declining. During the past seven years (since the beginning of 2010), population number in the country has diminished by 170 thousand, and at the beginning of 2017 it comprised 1 million 950 thousand. Population decrease rate in 2016 constituted 0.96 %, compared to 2.16 % in 2010.

In 2016, as the number of deaths exceeded the number of births, Latvia population reduced by 6.6 thousand, while because of the long-term migration – by 12.2 thousand. Since 1991, natural increase in Latvia has been negative.

At the beginning of 2017, Latvia urban population accounted for 1 million 332 thousand (68 %) and rural population for 618 thousand. Riga residents (641.4 thousand) comprised 32.9 % of the total population – one of the highest indicators in Europe. Over the seven years, the number of population in urban areas has dropped by 7.4 % and in rural areas – by 9.4 %.

At the beginning of 2017, population density in Latvia constituted 30 persons per 1 km² (in 1990–1992 – 41). The lowest population density was recorded in Rucava and Rugāji county – 4 persons per 1 km².

The highest population density was recorded in the capital, as well as cities under state jurisdiction and counties neighbouring Riga. For example, population density in Riga constituted 2 110 persons per 1 km², but in Stopiņi (county with one of the smallest territories – 53 km²) it was 194 persons per 1 km².

At the beginning of 2017, 512 million persons resided 28 European Union (EU) countries. Since the beginning of 2010, the number has gone up by nine million. The greatest population number was recorded in Germany (16 % of the total EU population), France (13 %), United Kingdom (13 %), and Italy (12 %) – more than a half (54 %) of the total EU population lived in these countries. Population decline was recorded in seven EU countries. The sharpest drop was observed in Lithuania (14.2 persons per 1 000 inhabitants), Latvia (9.6), and Croatia (8.7). The greatest population increase per 1 000 inhabitants was recorded in Luxembourg (23.3 persons), Austria (14.4) and Germany (11.8) .

Gender and age structure of population

Mortality prevalence over birth and the negative net migration in Latvia caused also changes in population age structure. It should be noted that since 2011 the share of children and youngsters (aged 0–14) in the total population has increased slightly (that may be explained by a modest rise in the birth number), nevertheless the number of people at working age (aged 15–62) is continuously reducing, and the share of population at retirement age (aged 63 and over) is rising. The number of persons at working age has dropped by 118.9 thousand since 2011, while the number of people over working age has gone up by 14.6 thousand.

Population ageing is intensifying. Drop in the population at working age is notably affected by the migration. In 2016, three times more people at working age emigrated from the country (17.3 thousand), as compared to the number of immigrants at this age (6.3 thousand).

At the beginning of 2017, females comprised 54 % of Latvia population. Female number at the age group under 36 years is smaller than that of men, since the number of newborn boys prevail over the number of

iedzīvotājiem reprodūktīvajā vecumā (15–49 gadi) vīriešu un sieviešu skaits bija līdzīgs – 50,3 % un 49,7 %.

Demogrāfiskās slodzes līmenis tiek lietots, analizējot proporcionālo sadalījumu starp tiem, kas ir darbības vecumā (15–62 gadi) un ir vai varētu būt ekonomiski aktīvi, un pārējo sabiedrības daļu (bērniem un pensionāriem), kurus uztur iedzīvotāji darbības vecumā. Kopš 1993. gada pensijas vecuma iedzīvotāju īpatsvars ir lielāks par bērnu un pusaudžu īpatsvaru, kas nozīmē, ka nākotnē būs mazāks iedzīvotāju skaits darbības vecumā un demogrāfiskās slodzes līmenis pieaugs. 2017. gada sākumā uz 1 000 darbības vecumā iedzīvotāju bija 358 pensijas vecuma iedzīvotāji un 250 bērni vecumā līdz 14 gadiem.

Latvijas iedzīvotāju vidējais vecums 2017. gada sākumā bija 42,3 gadi – 39,0 gadi vīriešiem un 45,1 gadi sievietēm (salīdzinājumam: 2011. gada sākumā attiecīgi 41,1, 37,9 un 43,8). Vidējais iedzīvotāju vecums ir mazāks Pierīgas reģionā (40,6 gadi), lielāks – Latgalē (44,1 gadi).

Augstākais bērnu īpatsvars (vecumā līdz 14 gadiem) visu iedzīvotāju kopskaitā bija Pierīgas reģionā (17,8 %), bet zemākais – Latgales reģionā (13,6 %). Pensijas vecuma iedzīvotāju īpatsvars augstākais bija Latgales (23,9 %), bet zemākais bija Pierīgas reģionā (20,1 %).

Darbības vecuma iedzīvotāju īpatsvars 2017. gada sākumā valsts reģionos svārstījās no 61,2 % Kurzemes reģionā līdz 62,6 % Zemgales reģionā.

Iedzīvotāju etniskais sastāvs un valstiskā piederība

Latviešu skaits pēdējos gados aizvien turpina samazināties, taču vienlaikus palielinās to īpatsvars kopējā iedzīvotāju skaitā.

2017. gada sākumā Latvijā dzīvoja 1 miljons 209 tūkstoši latvieši jeb 62 % no iedzīvotāju kopskaita. Pēdējo sešu gadu laikā kopš 2011. gada piedzima 87,5 tūkstoši, bet nomira 94,7 tūkstoši latviešu, un dabiskās kustības rezultātā to skaits samazinājies par 7,2 tūkstošiem. Jāatzīmē, kopš 2014. gada dzimušo latviešu skaits pārsniedz mirušo skaitu.

Būtiski atšķiras iedzīvotāju etniskais sastāvs reģionos un republikas pilsētās. 2017. gada sākumā Rīgā, Daugavpilī un Rēzeknē latviešu bija mazāk par pusi no pilsētas iedzīvotāju kopskaita, turklāt Daugavpilī tie bija tikai 19,8 %. Lielākais latviešu īpatsvars bija Valmierā – 83,9 %. No reģioniem lielākais latviešu īpatsvars bija Vidzemes reģionā (86,9 %), bet mazākais – Latgales reģionā (45,7 %).

Iedzīvotāju ģimenes stāvoklis

2017. gada sākumā 41 % pilngadīgo (18 gadi un vecāki) sieviešu un 49 % vīriešu bija precēti. No visiem attiecīgā dzimuma neprecētajiem pilngadīgajiem iedzīvotājiem 65 % vīriešu un 59 % sieviešu bija vecumā līdz 34 gadiem. Iedzīvotāju sadalījumu pēc ģimenes stāvokļa būtiski ietekmē tas, ka sieviešu īpatsvars ir lielāks.

Laulību statistikas dati par 2016. gadu rāda, ka vīrieši pirmoreiz laulību reģistrēja vidēji 31,5 gadu, bet sievietes – 29,7 gadu vecumā.

newborn girls. The shares of men and women at reproductive age (aged 15–49) are rather equal – 49.7 % of women and 50.3 % of men.

Demographic burden is used to analyse the proportion between the people at working age (aged 15–62), population active or might be active and the rest part of the society (children and pensioners) maintained by the population at working age. Since 1993, the share of people at retirement age exceeds the share of children and young people, and it means that in future the number of population at working age will be smaller and the level of demographic burden will increase. At the beginning of 2017, there were 358 persons at retirement age and 250 children aged under 15 per 1 000 inhabitants at working age.

At the beginning of 2017, the average age of Latvia population constituted 42.3 years – 39.0 years among males and 45.1 years among females (in comparison: at the beginning of 2011 – 41.1, 37.9 and 43.8, respectively). The lowest average population age was recorded in Pierīga region (40.6), while the highest in Latgale (44.1).

The largest share of children (aged under 15) was recorded in the total population of Pierīga region (17.8 %), while the lowest – in Latgale region (13.6 %). In its turn, the greatest share of population at retirement age was observed in Latgale region (23.9 %), and the smallest in Pierīga region (20.1 %).

At the beginning of 2017, the share of population at working age in regions varied between 61.2 % in Kurzeme and 62.6 % in Zemgale.

Population ethnic composition and citizenship

During the recent years, the number of Latvians is continuously reducing; meanwhile the share thereof in the total population is increasing.

At the beginning of 2017, Latvia was resided by 1 million 209 thousand Latvians – 62 % of the total population. Over a six-year period since 2011, 87.5 thousand Latvians were born and 94.7 thousand died; due to the natural movement the number thereof diminished by 7.2 thousand. It should be noted that since 2014 the number of Latvians born exceeded the number of those passed away.

Notable differences in the population ethnic composition may be observed among regions and cities under state jurisdiction. At the beginning of 2017, Latvians living in Riga, Daugavpils and Rēzekne accounted for less than a half of the city population, moreover in Daugavpils the share comprised only 19.8 %. The highest share of Latvians was recorded in Valmiera city (83.9 %) and Vidzeme region (86.9 %), whereas the lowest in Latgale region (45.7 %).

Marital status of population

At the beginning of 2017, 41 % of women of full age (aged 18 and over) and 49 % of men of full age were married. Out of the total number of single men or women of full age, 59 % of women and 65 % of men were aged under 35. Population breakdown by marital status is notably affected by the fact that the share of women in the total population is larger than that of men.

Marriage statistics indicates that in 2016 males registered their first marriage at the age of 31.5, while females at the age of 29.7.

A-1-D PASTĀVĪGO IEDZĪVOTĀJU DEMOGRĀFISKAIS RAKSTUROJUMS 2017. GADA SĀKUMĀ

A-1-D DEMOGRAPHIC CHARACTERISTICS OF USUALLY RESIDENT POPULATION;
AT THE BEGINNING OF 2017
(procentos / per cent)

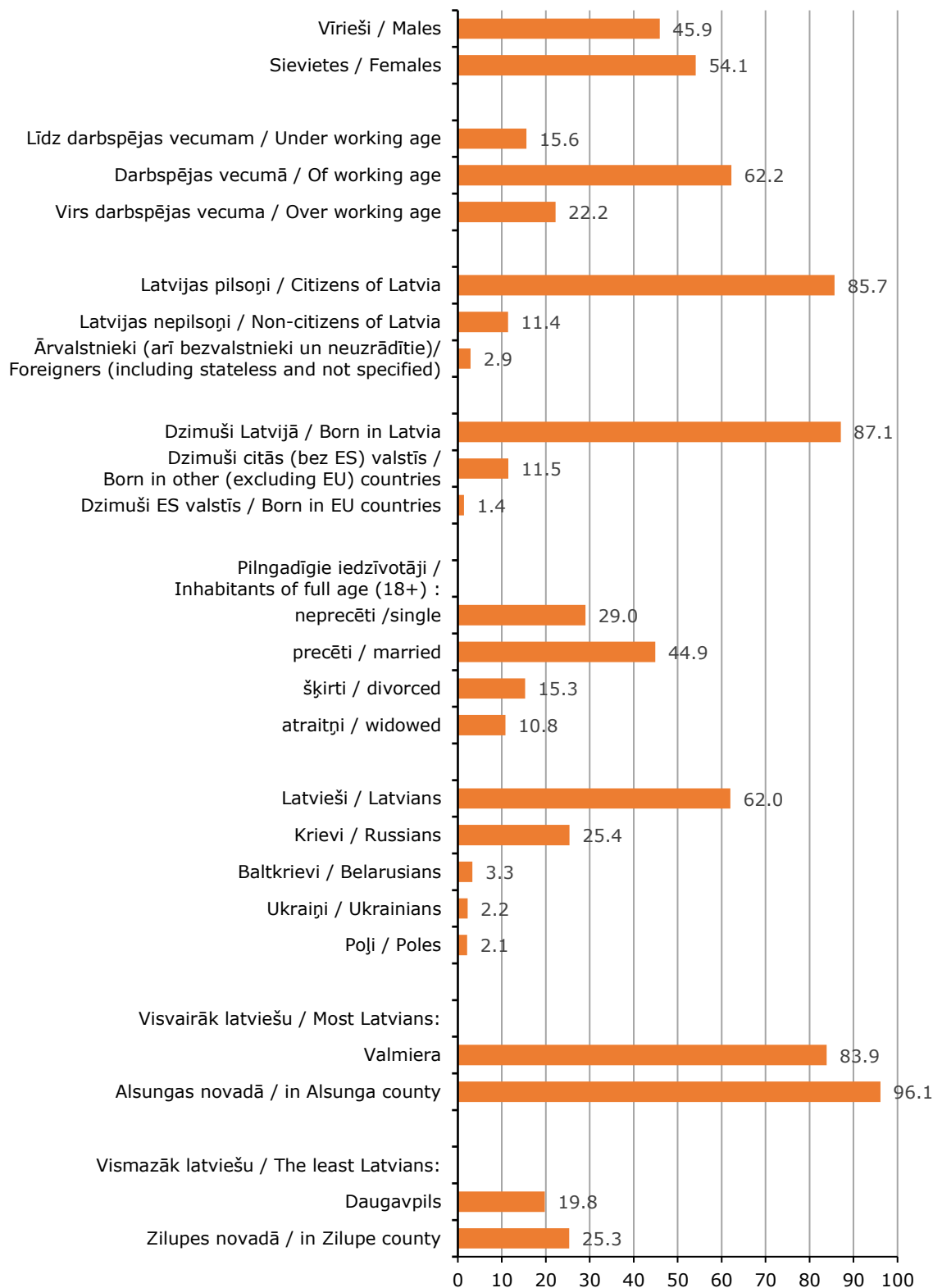

IEDZĪVOTĀJI / POPULATION

A-2 ADMINISTRATĪVAIS IEDALĪJUMS, PLATĪBA, PASTĀVĪGO IEDZĪVOTĀJU SKAITS UN BLĪVUMS 2017. GADA SĀKUMĀ

A-2 ADMINISTRATIVE DIVISION, AREA, USUALLY RESIDENT POPULATION AND POPULATION DENSITY AT THE BEGINNING OF 2017

Novadu skaits reģionā Number of counties in the region	Administratīvais iedalījums Administrative division	Iedzīvotāju skaits Usually resident population 01.01.2017.	Pilsētu skaits Cities and towns	Pagastu skaits Parishes	Platība, km ² Area, km ²	Iedzīvotāju blīvums (cilv./km ²) Population density (pers./km ²)
	Latvija / Latvia	1950116	76	497	64573	30
	Reģioni / Regions:					
	Rīga:	641423	1	x	304	2110
	Rīga	641423	1	x	304	2110
	Pierīga:	364954	19	65	10135	36
	Pilsētas / Urban area	175756			261	673
	Lauki / Rural area	189198			9874	19
	Jūrmala	48606	1	x	101	481
1	Alojas novads / county	4785	2	4	631	8
2	Ādažu novads / county	10735	-	-	163	66
3	Babītes novads / county	10119	-	2	243	42
4	Baldones novads / county	5373	1	1	179	30
5	Carnikavas novads / county	8334	-	-	81	103
6	Engures novads / county	7225	-	3	396	18
7	Garkalnes novads / county	8121	-	-	152	53
8	Ikšķiles novads / county	9405	1	1	131	72
9	Inčukalna novads / county	7598	1	1	112	68
10	Jaunpils novads / county	2280	-	2	209	11
11	Kandavas novads / county	8085	1	6	649	12
12	Krimuldas novads / county	4969	-	2	341	15
13	Ķeguma novads / county	5427	1	3	492	11
14	Ķekavas novads / county	22639	1	2	275	82
15	Lielvārdes novads / county	9758	1	3	225	43
16	Limbažu novads / county	16571	1	7	1170	14
17	Mālpils novads / county	3411	-	-	221	15
18	Mārupes novads / county	18521	-	-	104	178
19	Ogres novads / county	33448	1	9	990	34
20	Olaines novads / county	19487	1	1	298	65
21	Ropažu novads / county	6641	-	-	325	20
22	Salacgrīvas novads / county	7574	2	3	638	12
23	Salaspils novads / county	22291	1	1	123	181
24	Saulkrastu novads / county	5594	1	1	48	117
25	Sējas novads / county	2185	-	-	230	10
26	Siguldas novads / county	17258	1	3	361	48
27	Stopiņu novads / county	10293	-	-	53	194
28	Tukuma novads / county	28221	1	10	1194	24
	Vidzeme:	191794	16	115	15245	13
	Pilsētas / Urban area	82948			138	601
	Lauki / Rural area	108846			15107	7
	Valmiera	22961	1	x	19	1208
1	Alūksnes novads / county	14896	1	15	1698	9
2	Amatas novads / county	5163	-	5	745	7
3	Apes novads / county	3415	1	4	545	6
4	Beverīnas novads / county	3051	-	3	301	10
5	Burtnieku novads / county	7977	-	6	702	11
6	Cesvaines novads / county	2497	1	1	190	13
7	Cēsu novads / county	16628	1	1	173	96
8	Ērgļu novads / county	2804	-	3	379	7
9	Gulbenes novads / county	20805	1	13	1872	11
10	Jaunpiebalgas novads / county	2139	-	2	251	9
11	Kocēnu novads / county	5980	-	5	499	12
12	Līgatnes novads / county	3314	1	1	168	20
13	Lubānas novads / county	2312	1	1	347	7
14	Madonas novads / county	22945	1	14	2159	11
15	Mazsalacas novads / county	3030	1	4	417	7
16	Naukšēnu novads / county	1770	-	2	281	6
17	Pārgaujas novads / county	3728	-	3	486	8
18	Priekule novads / county	7870	-	4	301	26
19	Raunas novads / county	3125	-	2	309	10
20	Rūjienas novads / county	5056	1	4	353	14
21	Smiltenes novads / county	12290	1	8	947	13
22	Strenču novads / county	3077	2	2	375	8
23	Valkas novads / county	8049	1	5	908	9
24	Varakļānu novads / county	3216	1	2	278	12
25	Vecpiebalgas novads / county	3696	-	5	542	7

IEDZĪVOTĀJI / POPULATION

A-2 turpinājums

A-2 continued

Novadu skaits reģionā Number of counties in the region	Administratīvais iedalījums Administrative division	Iedzīvotāju skaits Usually resident population 01.01.2017.	Pilsētu skaits Cities and towns	Pagastu skaits Parishes	Platība, km ² Area, km ²	Iedzīvotāju blīvums (cilv./km ²) Population density (pers./km ²)
Kurzeme:		246317	16	90	13607	18
	Pilsētas / Urban area	156301			219	714
	Lauki / Rural area	90016			13388	7
	Liepāja	69443	1	x	68	1021
	Ventspils	35362	1	x	58	610
1	Aizputes novads / county	8534	1	5	640	13
2	Alsungas novads / county	1345	-	-	191	7
3	Brocēnu novads / county	5558	1	4	496	11
4	Dundagas novads / county	3846	-	2	676	6
5	Durbes novads / county	2729	1	4	320	9
6	Grobiņas novads / county	8615	1	4	490	18
7	Kuldīgas novads / county	22989	1	13	1757	13
8	Mērsraga novads / county	1521	-	-	109	14
9	Nīcas novads / county	3278	-	2	351	9
10	Pāvilostas novads / county	2616	1	2	515	5
11	Priekules novads / county	5336	1	5	520	10
12	Rojas novads / county	3638	-	-	201	18
13	Rucavas novads / county	1626	-	2	448	4
14	Saldus novads / county	23005	1	15	1682	14
15	Skrundas novads / county	4802	1	4	557	9
16	Talsu novads / county	28425	4	14	1763	16
17	Vaiņodes novads / county	2397	-	2	307	8
18	Ventspils novads / county	11252	1	12	2458	5
Zemgale:		235417	10	91	10732	22
	Pilsētas / Urban area	114259			134	853
	Lauki / Rural area	121158			10598	11
	Jelgava	56743	1	x	60	946
	Jēkabpils	22412	1	x	25	896
1	Aizkraukles novads / county	8256	1	1	102	81
2	Aknīstes novads / county	2791	1	3	285	10
3	Auces novads / county	6413	1	6	517	13
4	Bauskas novads / county	23387	1	8	786	30
5	Dobeles novads / county	20080	1	10	888	23
6	Iecavas novads / county	8455	-	-	312	27
7	Jaunjelgavas novads / county	5334	1	6	684	8
8	Jelgavas novads / county	22443	-	13	1317	17
9	Jēkabpils novads / county	4548	-	7	905	5
10	Kokneses novads / county	5099	-	3	361	14
11	Krustpils novads / county	5747	-	6	811	7
12	Neretas novads / county	3507	-	4	645	5
13	Ozolnieku novads / county	9609	-	3	286	34
14	Pļaviņu novads / county	5165	1	3	376	14
15	Rundāles novads / county	3421	-	3	231	15
16	Salas novads / county	3496	-	2	317	11
17	Skrīveru novads / county	3413	-	-	105	33
18	Tērvetes novads / county	3398	-	3	224	15
19	Vecumnieku novads / county	7999	-	6	844	9
20	Viesītes novads / county	3701	1	4	651	6
Latgale:		270211	14	136	14550	19
	Pilsētas / Urban area	161859			161	1005
	Lauki / Rural area	108352			14389	8
	Daugavpils	84592	1	x	72	1175
	Rēzekne	28174	1	x	18	1565
1	Aglonas novads / county	3436	-	4	393	9
2	Baltinavas novads / county	1036	-	-	186	6
3	Balvu novads / county	12342	1	10	1045	12
4	Cīblas novads / county	2568	-	5	510	5
5	Dagdas novads / county	7253	1	10	950	8
6	Daugavpils novads / county	21301	-	19	1876	11
7	Ilūkstes novads / county	7022	2	6	647	11
8	Kārsavas novads / county	5532	1	5	628	9
9	Krāslavas novads / county	14963	1	11	1079	14
10	Līvānu novads / county	11200	1	5	622	18
11	Ludzas novads / county	12739	1	9	965	13
12	Preiļu novads / county	9561	1	4	364	26
13	Rēzeknes novads / county	25937	-	25	2525	10
14	Riebiņu novads / county	4911	-	6	630	8
15	Rugāju novads / county	2212	-	2	515	4
16	Vārkavas novads / county	1931	-	3	288	7
17	Vījakas novads / county	4873	1	6	641	8
18	Vījānu novads / county	5779	1	3	287	20
19	Zilupes novads / county	2849	1	3	309	9

A-3-D PASTĀVĪGO IEDZĪVOTĀJU SKAITS LATVIJĀ 1935.–2017. GADĀ

A-3-D USUALLY RESIDENT POPULATION OF LATVIA; 1935–2017

(gada sākumā, tūkst. cilvēku / at the beginning of the year, thsd inhabitants)

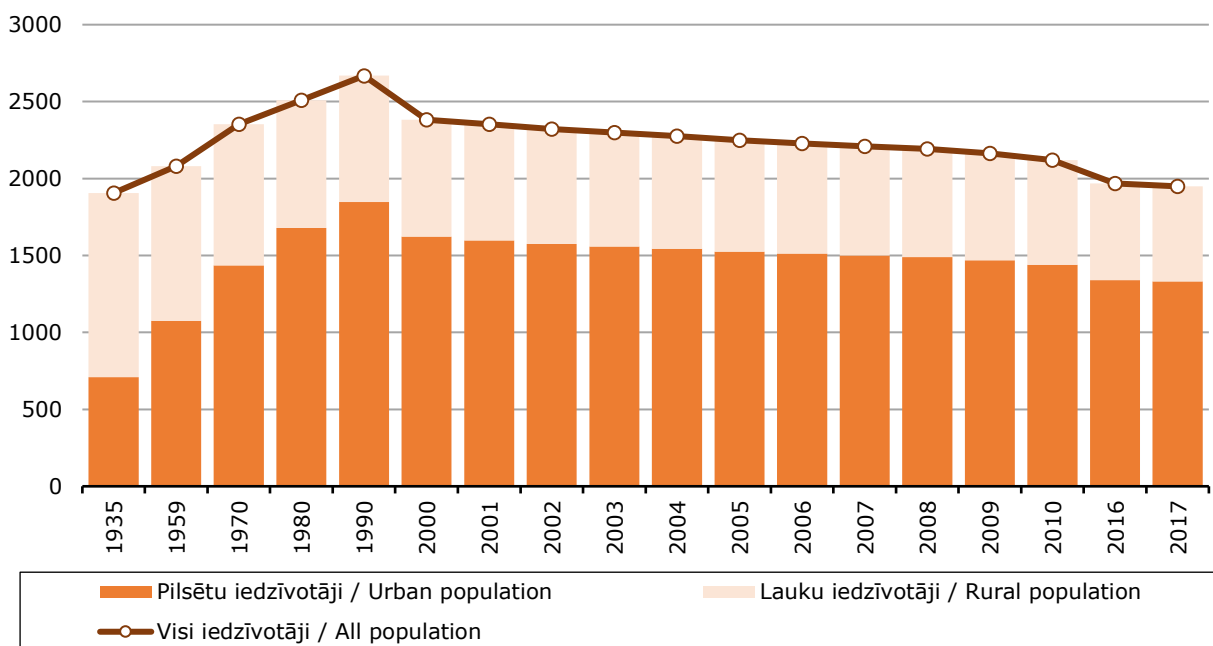

A-4-D PASTĀVĪGO IEDZĪVOTĀJU SKAITA IZMAIŅAS 1990.–2016. GADĀ

A-4-D USUALLY RESIDENT POPULATION CHANGE; 1990–2016

(procentos / per cent)

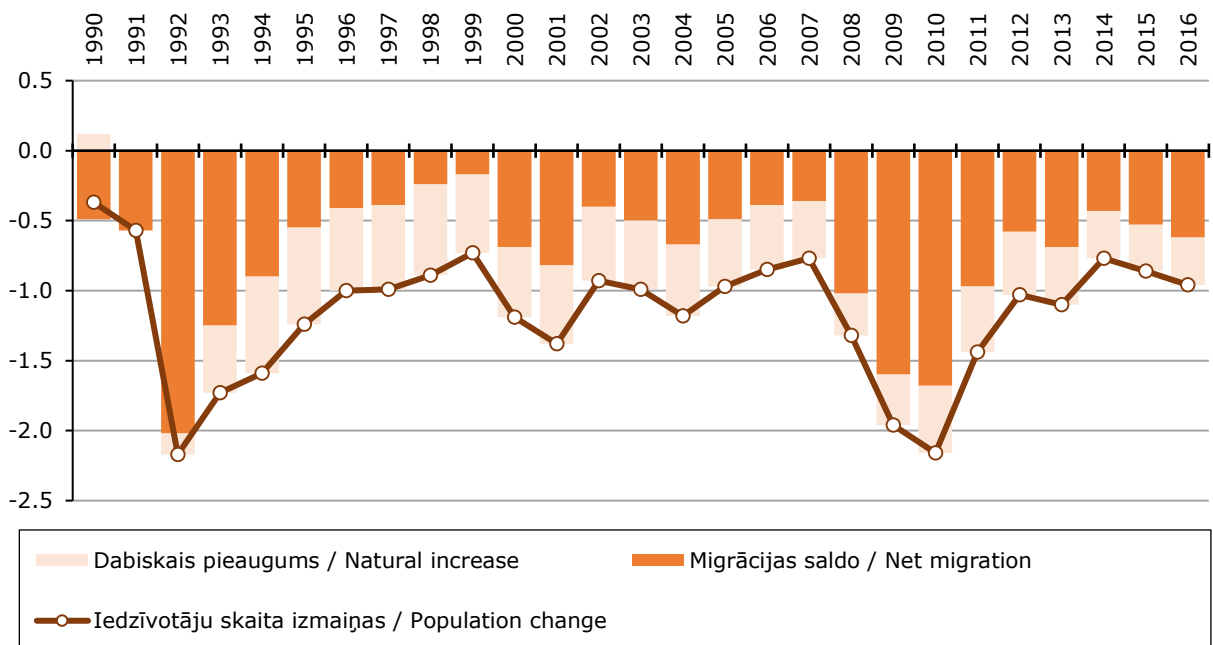

IEDZĪVOTĀJI / POPULATION

A-5 PASTĀVĪGO IEDZĪVOTĀJU SKAITS UN IEDZĪVOTĀJU BLĪVUMS GADA SĀKUMĀ

A-5 USUALLY RESIDENT POPULATION AND POPULATION DENSITY AT THE BEGINNING OF THE YEAR

(pēc pašreizējā administratīvā iedalījuma / according to the current administrative division)

Gads Year	Latvijā Latvia	Pilsētu iedzīvotāji Urban population	Lauku iedzīvotāji Rural population	Īpatsvars, % Ratio, %		Iedzīvotāju blīvums (cilv./km ²) Population density (pers./km ²)
				Pilsētu iedzīvotāji Urban population	Lauku iedzīvotāji Rural population	
¹ 12.02.1935.	1905936	709321	1196615	37.2	62.8	29.5
15.01.1959.	2079948	1076024	1003924	51.7	48.3	32.2
15.01.1970.	2351903	1435207	916696	61.0	39.0	36.4
17.01.1979.	2502816	1663975	838841	66.5	33.5	38.7
12.01.1989.	2666567	1851201	815366	69.4	30.6	41.3
31.03.2000.	2377383	1618144	759239	68.1	31.9	36.8
01.03.2011.	2070371	1404251	666120	67.8	32.2	32.1
1960	2104128	1101341	1002787	52.3	47.7	32.6
1971	2366424	1444952	921472	61.1	38.9	36.6
1980	2508761	1679005	829756	66.9	33.1	38.8
1990	2668140	1847633	820507	69.2	30.8	41.3
1991	2658161	1842400	815761	69.3	30.7	41.2
1992	2643000	1827380	815620	69.1	30.9	40.9
1993	2585675	1774087	811588	68.6	31.4	40.0
1994	2540904	1753931	786973	69.0	31.0	39.3
1995	2500580	1720896	779684	68.8	31.2	38.7
1996	2469531	1696533	772998	68.7	31.3	38.2
1997	2444912	1677416	767496	68.6	31.4	37.9
1998	2420789	1660070	760719	68.6	31.4	37.5
1999	2399248	1638912	760336	68.3	31.7	37.1
2000	2381715	1619587	762128	68.0	32.0	36.9
2001	2353384	1598189	755195	67.9	32.1	36.5
2002	2320956	1574392	746564	67.8	32.2	35.9
2003	2299390	1558956	740434	67.8	32.2	35.6
2004	2276520	1543834	732686	67.8	32.2	35.3
2005	2249724	1525199	724525	67.8	32.2	34.8
2006	2227874	1511620	716254	67.9	32.1	34.5
2007	2208840	1500111	708729	67.9	32.1	34.2
2008	2191810	1489118	702692	67.9	32.1	33.9
2009	2162834	1468544	694290	67.9	32.1	33.5
2010	2120504	1438597	681907	67.8	32.2	32.8
2011	2074605	1406752	667853	67.8	32.2	32.1
2012	2044813	1382105	662708	67.6	32.4	31.6
2013	2023825	1366325	657500	67.5	32.5	31.3
2014	2001468	1357682	643786	67.8	32.2	31.0
2015	1986096	1348855	637241	67.9	32.1	30.8
2016	1968957	1339727	629230	68.0	32.0	30.5
2017	1950116	1332546	617570	68.3	31.7	30.2

¹ Šajā un turpmākajās tabulās tautas skaitišanas datiem minēts precīzs datums.
In this and following tables exact date is indicated for the Census data.

IEDZĪVOTĀJI / POPULATION

A-6 PASTĀVĪGO IEDZĪVOTĀJU SKAITS PĒC DZIMUMA GADA SĀKUMĀ

A-6 USUALLY RESIDENT POPULATION BY SEX; AT THE BEGINNING OF THE YEAR

(pēc pašreizējā administratīvā iedalījuma / according to the current administrative division)

Gads Year	Latvijā / Latvia				Pilsētu iedzīvotāji Urban population		Lauku iedzīvotāji Rural population	
	iedzīvotāju skaits population		īpatsvars, % ratio, %		vīrieši males	sievietes females	vīrieši males	sievietes females
	vīrieši males	sievietes females	vīrieši males	sievietes females				
12.02.1935.	890658	1015278	46.7	53.3	320981	388340	569677	626938
15.01.1959.	913511	1166437	43.9	56.1	466853	609171	446658	557266
15.01.1970.	1073060	1278843	45.6	54.4	655732	779475	417328	499368
17.01.1979.	1151463	1351353	46.0	54.0	761937	902038	389526	449315
12.01.1989.	1238806	1427761	46.5	53.5	852049	999152	386757	428609
31.03.2000.	1094964	1282419	46.1	53.9	729745	888399	365219	394020
01.03.2011.	946102	1124269	45.7	54.3	625150	779101	320952	345168
1960	927788	1176340	44.1	55.9	479102	622239	448686	554101
1971	1081058	1285366	45.7	54.3	660285	784667	420773	500699
1980	1154454	1354307	46.0	54.0	768981	910024	385473	444283
1990	1240531	1427609	46.5	53.5	851071	996562	389460	431047
1991	1236456	1421705	46.5	53.5	848522	993878	387934	427827
1992	1228610	1414390	46.5	53.5	840484	986896	388126	427494
1993	1198734	1386941	46.4	53.6	813157	960930	385577	426011
1994	1175502	1365402	46.3	53.7	801563	952368	373939	413034
1995	1154321	1346259	46.2	53.8	783771	937125	370550	409134
1996	1138797	1330734	46.1	53.9	770980	925553	367817	405181
1997	1126801	1318111	46.1	53.9	761523	915893	365278	402218
1998	1115483	1305306	46.1	53.9	752789	907281	362694	398025
1999	1105438	1293810	46.1	53.9	739936	898976	365502	394834
2000	1096888	1284827	46.1	53.9	734961	884626	361927	400201
2001	1082964	1270420	46.0	54.0	723863	874326	359101	396094
2002	1066248	1254708	45.9	54.1	710717	863675	355531	391033
2003	1054827	1244563	45.9	54.1	701749	857207	353078	387356
2004	1044465	1232055	45.9	54.1	694364	849470	350101	382585
2005	1032109	1217615	45.9	54.1	685352	839847	346757	377768
2006	1022058	1205816	45.9	54.1	678830	832790	343228	373026
2007	1013791	1195049	45.9	54.1	673589	826522	340202	368527
2008	1007041	1184769	45.9	54.1	668958	820160	338083	364609
2009	992648	1170186	45.9	54.1	658358	810186	334290	360000
2010	970931	1149573	45.8	54.2	642614	795983	328317	353590
2011	947939	1126666	45.7	54.3	626171	780581	321768	346085
2012	934812	1110001	45.7	54.3	614797	767308	320015	342693
2013	926580	1097245	45.8	54.2	608412	757913	318168	339332
2014	917045	1084423	45.8	54.2	604836	752846	312209	331577
2015	911207	1074889	45.9	54.1	601388	747467	309819	327422
2016	904299	1064658	45.9	54.1	597870	741857	306429	322801
2017	895683	1054433	45.9	54.1	594744	737802	300939	316631

A-7 GADA VIDĒJAIS PASTĀVĪGO IEDZĪVOTĀJU SKAITS

A-7 ANNUAL AVERAGE USUALLY RESIDENT POPULATION

(pēc pašreizējā administratīvā iedalījuma / according to the current administrative division)

Gads Year	Latvijā Latvia			Pilsētu iedzīvotāji Urban population			Lauku iedzīvotāji Rural population		
	kopā total	vīrieši males	sievietes females	kopā total	vīrieši males	sievietes females	kopā total	vīrieši males	sievietes females
1960	2120979	938343	1182636	1122216	490022	632194	998763	448321	550442
1970	2359164	1077059	1282105	1440080	658009	782071	919084	419050	500034
1980	2511701	1156171	1355530	1686129	772245	913884	825572	383926	441646
1990	2663151	1238494	1424657	1845017	849797	995220	818134	388697	429437
1991	2650581	1232533	1418048	1834890	844503	990387	815691	388030	427661
1992	2614338	1213672	1400666	1800734	826821	973913	813604	386851	426753
1993	2563290	1187118	1376172	1764009	807360	956649	799281	379758	419523
1994	2520742	1164911	1355831	1737414	792667	944747	783328	372244	411084
1995	2485056	1146559	1338497	1708715	777376	931339	776341	369183	407158
1996	2457222	1132799	1324423	1686975	766252	920723	770247	366547	403700
1997	2432851	1121142	1311709	1668743	757156	911587	764108	363986	400122
1998	2410019	1110461	1299558	1649491	746363	903128	760528	364098	396430
1999	2390482	1101163	1289319	1630335	735684	894651	760147	365479	394668
2000	2367550	1089926	1277624	1608888	729412	879476	758662	360514	398148
2001	2337170	1074606	1262564	1586291	717290	869001	750879	357316	393563
2002	2310173	1060537	1249636	1566674	706233	860441	743499	354304	389195
2003	2287955	1049646	1238309	1551395	698057	853338	736560	351589	384971
2004	2263122	1038287	1224835	1534516	689858	844658	728606	348429	380177
2005	2238799	1027084	1211715	1518410	682091	836319	720389	344993	375396
2006	2218357	1017925	1200432	1505865	676209	829656	712492	341716	370776
2007	2200325	1010416	1189909	1494615	671274	823341	705710	339142	366568
2008	2177322	999845	1177477	1478831	663658	815173	698491	336187	362304
2009	2141669	981789	1159880	1453570	650486	803084	688099	331303	356796
2010	2097556	959436	1138120	1422675	634393	788282	674881	325043	349838
2011	2059709	941375	1118334	1394429	620484	773945	665280	320891	344389
2012	2034319	930696	1103623	1374215	611604	762611	660104	319092	341012
2013	2012647	921813	1090834	1362004	606624	755380	650643	315189	335454
2014	1993782	914126	1079656	1353269	603112	750157	640513	311014	329499
2015	1977527	907753	1069774	1343552	599240	744312	633975	308513	325462
2016	1959537	899991	1059546	1336137	596307	739830	623400	303684	319716

A-8 PASTĀVĪGO IEDZĪVOTĀJU SKAITA IZMAIŅAS UN TO IETEKMĒJOŠIE FAKTORI

A-8 CHANGE IN USUALLY RESIDENT POPULATION AND COMPONENTS THEREOF

Gads Year	Iedzīvotāju skaits gada sākumā Population at the beginning of the year	Iedzīvotāju skaita izmaiņas Population change	tai skaitā / of which		Iedzīvotāju skaita izmaiņas population change	Procentos / Per cent	
			dabiskā pieauguma rezultātā due to natural increase	starptautiskās migrācijas rezultātā due to international migration		dabiskā pieauguma rezultātā due to natural increase	starptautiskās migrācijas rezultātā due to international migration
1960	2104128	33702	14154	19548	1.60	0.67	0.93
1970	2351903	14521	7787	6734	0.62	0.33	0.29
1980	2508761	5879	3434	2445	0.23	0.14	0.09
1990	2668140	-9979	3106	-13085	-0.37	0.12	-0.49
1991	2658161	-15161	-116	-15045	-0.57	-0.00	-0.57
1992	2643000	-57325	-3851	-53474	-2.17	-0.15	-2.02
1993	2585675	-44771	-12438	-32333	-1.73	-0.48	-1.25
1994	2540904	-40324	-17501	-22823	-1.59	-0.69	-0.90
1995	2500580	-31049	-17336	-13713	-1.24	-0.69	-0.55
1996	2469531	-24619	-14538	-10081	-1.00	-0.59	-0.41
1997	2444912	-24123	-14703	-9420	-0.99	-0.60	-0.39
1998	2420789	-21541	-15790	-5751	-0.89	-0.65	-0.24
1999	2399248	-17533	-13448	-4085	-0.73	-0.56	-0.17
2000	2381715	-28331	-11903	-16428	-1.19	-0.50	-0.69
2001	2353384	-32428	-13265	-19163	-1.38	-0.56	-0.82
2002	2320956	-21566	-12371	-9195	-0.93	-0.53	-0.40
2003	2299390	-22870	-11286	-11584	-0.99	-0.49	-0.50
2004	2276520	-26796	-11473	-15323	-1.18	-0.51	-0.67
2005	2249724	-21850	-10898	-10952	-0.97	-0.48	-0.49
2006	2227874	-19034	-10227	-8807	-0.85	-0.46	-0.39
2007	2208840	-17030	-9084	-7946	-0.77	-0.41	-0.36

IEDZĪVOTĀJI / POPULATION

A-8 turpinājums

A-8 continued

Gads Year	Iedzīvotāju skaits gada sākumā Population at the beginning of the year	Iedzīvotāju skaita izmaiņas Population change	tai skaitā / of which		Procentos / Per cent		
			dabiskā pieauguma rezultātā due to natural increase	starptautiskās migrācijas rezultātā due to international migration	iedzīvotāju skaita izmaiņas population change	tai skaitā / of which	
					dabiskā pieauguma rezultātā due to natural increase	starptautiskās migrācijas rezultātā due to international migration	
2008	2191810	-28976	-6609	-22367	-1.32	-0.30	-1.02
2009	2162834	-42330	-7853	-34477	-1.96	-0.36	-1.60
2010	2120504	-45899	-10259	-35640	-2.16	-0.48	-1.68
2011	2074605	-29792	-9715	-20077	-1.44	-0.47	-0.97
2012	2044813	-20988	-9128	-11860	-1.03	-0.45	-0.58
2013	2023825	-22357	-8095	-14262	-1.10	-0.41	-0.69
2014	2001468	-15372	-6720	-8652	-0.77	-0.34	-0.43
2015	1986096	-17139	-6499	-10640	-0.87	-0.33	-0.54
2016	1968957	-18841	-6612	-12229	-0.96	-0.34	-0.62
2017	1950116						

A-9 PASTĀVĪGO IEDZĪVOTĀJU GALVENĀS VECUMA GRUPAS GADA SĀKUMĀ

A-9 USUALLY RESIDENT POPULATION BY MAIN AGE GROUP; AT THE BEGINNING OF THE YEAR

(atbilstoši attiecīgo gadu Latvijas likumos noteiktajam darbības un pensijas vecumam / according to the working and retirement age laid down in Latvia legislation of the respective years)

Gads Year	Kopā Total	tai skaitā / of which			Īpatsvars iedzīvotāju kopskaitā, % Ratio to total population, %		
		līdz darbības vecumam under working age	darbības vecumā of working age	virs darbības vecuma over working age	līdz darbības vecumam under working age	darbības vecumā of working age	virs darbības vecuma over working age
1990	2668140	607269	1506940	553931	22.7	56.5	20.8
2000	2381715	428082	1402249	551384	18.0	58.9	23.1
2001	2353384	408734	1420971	523679	17.4	60.4	22.2
2002	2320956	387897	1409992	523067	16.7	60.8	22.5
2003	2299390	369323	1432078	497989	16.1	62.3	21.6
2004	2276520	352642	1425802	498076	15.5	62.6	21.9
2005	2249724	336757	1429923	483044	15.0	63.5	21.5
2006	2227874	323582	1423412	480880	14.5	63.9	21.6
2007	2208840	313812	1428662	466366	14.2	64.7	21.1
2008	2191810	307074	1422157	462579	14.0	64.9	21.1
2009	2162834	304583	1410932	447319	14.1	65.2	20.7
2010	2120504	300294	1372691	447519	14.2	64.7	21.1
2011	2074605	294543	1331325	448737	14.2	64.2	21.6
2012	2044813	292162	1300531	452120	14.3	63.6	22.1
2013	2023825	292316	1278269	453240	14.4	63.2	22.4
2014	2001468	294384	1252164	454920	14.7	62.6	22.7
2015	1986096	297720	1231739	456637	15.0	62.0	23.0
2016	1968957	300260	1211413	457284	15.3	61.5	23.2
2017	1950116	303587	1212426	434103	15.6	62.2	22.2

A-10 VĪRIEŠU UN SIEVIEŠU GALVENĀS VECUMA GRUPAS GADA SĀKUMĀ

A-10 MALES AND FEMALES BY MAIN AGE GROUP; AT THE BEGINNING OF THE YEAR

(atbilstoši attiecīgo gadu Latvijas likumos noteiktajam darbības un pensijas vecumam / according to the working and retirement age laid down in Latvia legislation of the respective years)

Gads Year	Līdz darbības vecumam Under working age				Darbības vecumā Of working age				Virs darbības vecuma Over working age			
	iedzīvotāju skaits population		īpatsvars, % ratio, %		iedzīvotāju skaits population		īpatsvars, % ratio, %		iedzīvotāju skaits population		īpatsvars, % ratio, %	
	vīrieši males	sievietes females	vīrieši males	sievietes females	vīrieši males	sievietes females	vīrieši males	sievietes females	vīrieši males	sievietes females	vīrieši males	sievietes females
1990	309671	297598	51.0	49.0	777680	729260	51.6	48.4	153180	400751	27.7	72.3
2000	218982	209100	51.2	48.8	704078	698171	50.2	49.8	173828	377556	31.5	68.5
2001	208879	199855	51.1	48.9	711854	709117	50.1	49.9	162231	361448	31.0	69.0
2002	198170	189727	51.1	48.9	705053	704939	50.0	50.0	163025	360042	31.2	68.8
2003	188769	180554	51.1	48.9	713439	718639	49.9	50.1	152619	345370	30.7	69.3
2004	180205	172437	51.1	48.9	709706	716096	49.8	50.2	154554	343522	31.1	68.9
2005	172097	164660	51.1	48.9	705344	724579	49.4	50.6	154668	328376	32.0	68.0
2006	165515	158067	51.1	48.9	702241	721171	49.4	50.6	154302	326578	32.1	67.9
2007	160511	153301	51.1	48.9	699673	728989	49.0	51.0	153607	312759	32.9	67.1
2008	157107	149967	51.2	48.8	698330	723827	49.1	50.9	151604	310975	32.8	67.2
2009	155936	148647	51.2	48.8	686407	724525	48.7	51.3	150305	297014	33.6	66.4
2010	153691	146603	51.2	48.8	666815	705876	48.6	51.4	150425	297094	33.6	66.4
2011	150709	143834	51.2	48.8	646126	685199	48.5	51.5	151104	297633	33.7	66.3
2012	149643	142519	51.2	48.8	632838	667693	48.7	51.3	152331	299789	33.7	66.3
2013	149858	142458	51.3	48.7	623541	654728	48.8	51.2	153181	300059	33.8	66.2
2014	150881	143503	51.3	48.7	611878	640286	48.9	51.1	154286	300634	33.9	66.1
2015	152769	144951	51.3	48.7	603302	628437	49.0	51.0	155136	301501	34.0	66.0
2016	154373	145887	51.4	48.6	593908	617505	49.0	51.0	156018	301266	34.1	65.9
2017	156350	147237	51.5	48.5	592817	619609	48.9	51.1	146516	287587	33.8	66.2

A-11 DEMOGRĀFISKĀS SLODZES LĪMENIS GADA SĀKUMĀ

A-11 LEVEL OF DEMOGRAPHIC BURDEN; AT THE BEGINNING OF THE YEAR

Gads Year	Visi iedzīvotāji Population, total			Līdz darbības vecumam Under working age			Virs darbības vecuma Over working age		
	kopā total	vīrieši males	sievietes females	kopā total	vīrieši males	sievietes females	kopā total	vīrieši males	sievietes females
1990	771	307	464	403	205	198	368	102	266
2000	698	280	418	305	156	149	393	124	269
2001	656	261	395	288	147	141	368	114	254
2002	646	256	390	275	140	135	371	116	255
2003	606	239	367	258	132	126	348	107	241
2004	597	235	362	248	127	121	349	108	241
2005	574	229	345	236	121	115	338	108	230
2006	565	224	341	227	116	111	338	108	230
2007	546	220	326	219	112	107	327	108	219
2008	541	217	324	216	111	105	325	106	219
2009	533	217	316	216	110	106	317	107	210
2010	545	222	323	219	112	107	326	110	216
2011	558	227	331	221	113	108	337	114	223
2012	572	232	340	225	115	110	347	117	230
2013	583	237	346	229	117	112	354	120	234
2014	598	243	355	235	120	115	363	123	240
2015	613	250	363	242	124	118	371	126	245
2016	625	256	369	248	127	121	377	129	248
2017	608	250	358	250	129	121	358	121	237

IEDZĪVOTĀJI / POPULATION

A-12 PASTĀVĪGO IEDZĪVOTĀJU ATSEVIŠĶAS VECUMA GRUPAS GADA SĀKUMĀ

A-12 USUALLY RESIDENT POPULATION BY SELECTED AGE GROUP; AT THE BEGINNING OF THE YEAR

Gads Year	Kopā Total	0-6	7-14	15-18	19-24	25-49	50-64	65+	Vidējais vecums, gadi Mean age, years
Visi iedzīvotāji / Total population									
1990	2668140	288611	283212	148464	221837	926253	484373	315390	35.8
2000	2381715	144201	283881	144675	194964	831929	428749	353316	37.8
2005	2249724	137098	199659	145337	204552	789752	398987	374339	39.5
2006	2227874	140231	183351	140799	207223	781537	395993	378740	39.7
2007	2208840	143387	170425	134373	209693	773866	392878	384218	39.9
2008	2191810	146851	160223	127162	210864	767640	393395	385675	40.0
2009	2162834	151063	153520	116725	205102	754997	395956	385471	40.2
2010	2120504	151252	149042	104712	195010	736717	399594	384177	40.4
2011	2074605	147716	146827	93555	184516	716126	404725	381140	41.1
2012	2044813	145681	146481	83108	176822	703664	409511	379546	41.4
2013	2023825	144144	148172	76077	167170	696559	411919	379784	41.6
2014	2001468	143416	150968	70785	155273	687752	411659	381615	41.9
2015	1986096	143475	154245	68584	143713	681427	409576	385076	42.0
2016	1968957	143156	157104	68825	130788	675763	406736	386585	42.1
2017	1950116	144500	159087	69186	119123	666469	403842	387909	42.3
Virieši / Males									
1990	1240531	147328	144125	76477	114660	452464	208438	97039	33.0
2000	1096888	73959	145023	73780	99029	405571	186950	112576	34.9
2005	1032109	70176	101921	74138	104341	386339	173751	121443	36.6
2006	1022058	71786	93729	71741	105864	383366	172739	122833	36.8
2007	1013791	73278	87233	68494	107325	380816	171637	125008	36.9
2008	1007041	75056	82051	64611	108145	379171	172602	125405	37.0
2009	992648	77303	78633	59208	105007	373025	174269	125203	37.2
2010	970931	77345	76346	53330	99582	363720	176094	124514	37.4
2011	947939	75522	75187	47793	94153	353391	178679	123214	37.9
2012	934812	74570	75073	42622	90679	347965	181407	122496	38.2
2013	926580	73936	75922	39230	85833	345608	183126	122925	38.4
2014	917045	73550	77331	36561	79773	342249	183500	124081	38.6
2015	911207	73799	78970	35293	73888	340294	183573	125390	38.7
2016	904299	73890	80483	35249	67353	337824	183031	126469	38.9
2017	895683	74849	81501	35286	61297	333274	182213	127263	39.0
Sievietes / Females									
1990	1427609	141283	139087	71987	107177	473789	275935	218351	38.3
2000	1284827	70242	138858	70895	95935	426358	241799	240740	40.3
2005	1217615	66922	97738	71199	100211	403413	225236	252896	42.0
2006	1205816	68445	89622	69058	101359	398171	223254	255907	42.2
2007	1195049	70109	83192	65879	102368	393050	221241	259210	42.4
2008	1184769	71795	78172	62551	102719	388469	220793	260270	42.5
2009	1170186	73760	74887	57517	100095	381972	221687	260268	42.7
2010	1149573	73907	72696	51382	95428	372997	223500	259663	42.9
2011	1126666	72194	71640	45762	90363	362735	226046	257926	43.8
2012	1110001	71111	71408	40486	86143	355699	228104	257050	44.2
2013	1097245	70208	72250	36847	81337	350951	228793	256859	44.4
2014	1084423	69866	73637	34224	75500	345503	228159	257534	44.6
2015	1074889	69676	75275	33291	69825	341133	226003	259686	44.8
2016	1064658	69266	76621	33576	63435	337939	223705	260116	44.9
2017	1054433	69651	77586	33900	57826	333195	221629	260646	45.1

A-13 PASTĀVĪGO IEDZĪVOTĀJU VECUMA UN DZIMUMA SASTĀVS 2017. GADA SĀKUMĀ UN VIDĒJI 2016. GADĀ

A-13 USUALLY RESIDENT POPULATION BY AGE AND SEX; AT THE BEGINNING OF 2017 AND AVERAGE IN 2016

Vecums, gadi Age, years	2017. gada sākumā At the beginning of 2017			Vidēji 2016. gadā Annual average in 2016		
	kopā total	vīrieši males	sievietes females	kopā total	vīrieši males	sievietes females
Pavisam / Total	1950116	895683	1054433	1959537	899991	1059546
0	21841	11358	10483	21862	11375	10487
1	22185	11563	10622	22091	11475	10616
2	22035	11420	10615	21461	11037	10424
3	20869	10643	10226	20479	10537	9942
4	20043	10417	9626	19404	10030	9374
5	18704	9623	9081	18814	9744	9070
6	18823	9825	8998	19715	10171	9544
7	20513	10449	10064	21381	10907	10474
8	22147	11316	10831	21856	11156	10700
9	21447	10934	10513	20971	10700	10271
10	20336	10376	9960	20002	10235	9767
11	19527	10020	9507	18980	9768	9212
12	18309	9447	8862	18588	9608	8980
13	18754	9714	9040	18455	9510	8945
14	18054	9245	8809	17860	9108	8752
15	17542	8898	8644	17922	9103	8819
16	18164	9241	8923	17762	9068	8694
17	17234	8832	8402	16805	8608	8197
18	16246	8315	7931	16517	8488	8029
19	16613	8565	8048	17034	8801	8233
20	17151	8887	8264	18022	9349	8673
21	18541	9619	8922	19486	10033	9453
22	20061	10266	9795	21154	10808	10346
23	21793	11121	10672	23663	12131	11532
24	24964	12839	12125	25595	13202	12393
25	25624	13189	12435	26541	13645	12896
26	27035	13794	13241	27373	14059	13314
27	27386	14078	13308	28027	14441	13586
28	28275	14601	13674	28752	14795	13957
29	28835	14771	14064	28973	14821	14152
30	28693	14624	14069	28391	14545	13846
31	27669	14232	13437	27926	14293	13633
32	27878	14198	13680	28161	14397	13764
33	28128	14416	13712	27377	14023	13354
34	26267	13413	12854	26079	13307	12772
35	25526	12981	12545	25501	12956	12545
36	25123	12740	12383	25138	12653	12485
37	24834	12356	12478	24802	12310	12492
38	24458	12076	12382	24911	12347	12564
39	25083	12436	12647	25576	12714	12862
40	25771	12787	12984	26173	12966	13207
41	26259	12946	13313	26546	13097	13449
42	26514	13031	13483	26614	13084	13530
43	26432	12945	13487	26958	13285	13673
44	27129	13394	13735	27555	13480	14075
45	27638	13347	14291	27466	13265	14201
46	26957	12986	13971	26833	12945	13888
47	26372	12702	13670	26565	12835	13730
48	26383	12743	13640	26458	12719	13739
49	26200	12488	13712	26413	12565	13848
50	26298	12449	13849	26174	12496	13678
51	25720	12327	13393	26587	12638	13949
52	27122	12740	14382	27668	12998	14670
53	27859	13030	14829	28530	13309	15221
54	28856	13372	15484	29404	13619	15785
55	29570	13631	15939	29770	13664	16106
56	29536	13428	16108	29438	13333	16105
57	28909	12975	15934	29074	13211	15863
58	28821	13169	15652	28494	12966	15528
59	27738	12483	15255	27202	12105	15097
60	26251	11471	14780	26328	11501	14827

IEDZĪVOTĀJI / POPULATION

A-13 turpinājums

A-13 continued

Vecums, gadi Age, years	2017. gada sākumā At the beginning of 2017			Vidēji 2016. gadā Annual average in 2016		
	kopā total	vīrieši males	sievietes females	kopā total	vīrieši males	sievietes females
61	25988	11257	14731	25685	11067	14618
62	24980	10628	14352	24181	10314	13867
63	22928	9699	13229	23329	9776	13553
64	23266	9554	13712	23427	9625	13802
65	23119	9391	13728	22992	9358	13634
66	22357	9013	13344	23233	9224	14009
67	23557	9099	14458	22899	8954	13945
68	21722	8482	13240	21068	8212	12856
69	19877	7630	12247	18834	7153	11681
70	17302	6374	10928	16933	6211	10722
71	16058	5767	10291	16683	5979	10704
72	16757	5882	10875	17455	6183	11272
73	17495	6108	11387	18434	6322	12112
74	18629	6143	12486	19552	6605	12947
75	19652	6643	13009	19513	6491	13022
76	18554	5945	12609	18873	6080	12793
77	18344	5824	12520	18292	5788	12504
78	17352	5342	12010	17253	5291	11962
79	16231	4845	11386	15578	4638	10940
80	14093	4085	10008	13630	3943	9687
81	12291	3454	8837	11608	3197	8411
82	10134	2659	7475	10461	2792	7669
83	9879	2580	7299	10145	2630	7515
84	9441	2337	7104	9382	2369	7013
85	8338	2083	6255	8477	2127	6350
86	7548	1813	5735	7369	1788	5581
87	6272	1513	4759	6466	1502	4964
88	5772	1279	4493	5584	1233	4351
89	4544	971	3573	4402	838	3564
90	3543	591	2952	3425	569	2856
91	2653	416	2237	2628	424	2204
92	2110	334	1776	2077	334	1743
93	1578	247	1331	1472	230	1242
94	1056	155	901	969	155	814
95	633	110	523	584	100	484
96	388	56	332	358	52	306
97	219	28	191	239	31	208
98	175	25	150	148	28	120
99	84	21	63	84	18	66
100+	152	18	134	158	21	137
0-4	106973	55401	51572	105297	54454	50843
5-9	101634	52147	49487	102737	52678	50059
10-14	94980	48802	46178	93885	48229	45656
15-19	85799	43851	41948	86040	44068	41972
20-24	102510	52732	49778	107920	55523	52397
25-29	137155	70433	66722	139666	71761	67905
30-34	138635	70883	67752	137934	70565	67369
35-39	125024	62589	62435	125928	62980	62948
40-44	132105	65103	67002	133846	65912	67934
45-49	133550	64266	69284	133735	64329	69406
50-54	135855	63918	71937	138363	65060	73303
55-59	144574	65686	78888	143978	65279	78699
60-64	123413	52609	70804	122950	52283	70667
65-69	110632	43615	67017	109026	42901	66125
70-74	86241	30274	55967	89057	31300	57757
75-79	90133	28599	61534	89509	28288	61221
80-84	55838	15115	40723	55226	14931	40295
85-89	32474	7659	24815	32298	7488	24810
90-94	10940	1743	9197	10571	1712	8859
95-99	1499	240	1259	1413	229	1184
100+	152	18	134	158	21	137
Iedzīvotāju vidējais vecums, gadi Mean age of population, years	42.3	39.0	45.1	x	x	x

**A-14 PASTĀVĪGO IEDZĪVOTĀJU VECUMA UN DZIMUMA SASTĀVS REĢIONOS
2017. GADA SĀKUMĀ**

A-14 USUALLY RESIDENT POPULATION IN REGIONS BY AGE AND SEX; AT THE BEGINNING OF 2017

Vecums, gadi Age, years	Rīgas reģions / region			Pierīgas reģions / region			Vidzemes reģions / region		
	kopā total	vīrieši males	sievietes females	kopā total	vīrieši males	sievietes females	kopā total	vīrieši males	sievietes females
Pavisam / Total	641423	284417	357006	364954	171519	193435	191794	89876	101918
0	7646	4021	3625	4686	2427	2259	1961	1035	926
1	7632	3981	3651	4721	2462	2259	2004	1048	956
2	7476	3836	3640	4761	2482	2279	2036	1057	979
3	6903	3470	3433	4522	2314	2208	1860	944	916
4	6645	3433	3212	4314	2217	2097	1876	967	909
5	6153	3193	2960	3981	2071	1910	1744	924	820
6	6288	3246	3042	4201	2251	1950	1701	896	805
7	6594	3370	3224	4472	2245	2227	1889	983	906
8	7038	3566	3472	4821	2474	2347	2032	1030	1002
9	6745	3458	3287	4653	2360	2293	2009	1065	944
10	6137	3165	2972	4487	2280	2207	1951	1041	910
11	5828	3012	2816	4166	2132	2034	1885	951	934
12	5459	2826	2633	3756	1941	1815	1828	923	905
13	5443	2800	2643	3786	1969	1817	1885	974	911
14	5278	2721	2557	3591	1831	1760	1852	936	916
15	4936	2491	2445	3473	1726	1747	1844	951	893
16	4936	2518	2418	3515	1798	1717	1989	1032	957
17	4566	2318	2248	3197	1674	1523	1881	991	890
18	4413	2245	2168	2913	1507	1406	1796	920	876
19	4576	2357	2219	3104	1586	1518	1921	960	961
20	4735	2374	2361	3191	1656	1535	1990	1069	921
21	5363	2753	2610	3335	1778	1557	2062	1096	966
22	5734	2878	2856	3662	1832	1830	2404	1216	1188
23	6032	2928	3104	3922	2010	1912	2605	1384	1221
24	7439	3662	3777	4428	2318	2110	2914	1497	1417
25	8241	4016	4225	4536	2340	2196	2800	1506	1294
26	9121	4443	4678	4803	2496	2307	2864	1493	1371
27	9646	4657	4989	4724	2322	2402	2889	1643	1246
28	10483	5035	5448	4948	2553	2395	2676	1422	1254
29	10958	5326	5632	5120	2634	2486	2716	1472	1244
30	11072	5352	5720	5381	2756	2625	2598	1409	1189
31	10881	5355	5526	5185	2630	2555	2292	1279	1013
32	10843	5259	5584	5446	2720	2726	2303	1218	1085
33	10917	5464	5453	5592	2830	2762	2291	1211	1080
34	10018	4964	5054	5341	2640	2701	2112	1128	984
35	9743	4852	4891	5189	2646	2543	2020	1020	1000
36	9544	4708	4836	5259	2607	2652	2025	1072	953
37	9168	4401	4767	5218	2631	2587	1989	1042	947
38	8843	4212	4631	5038	2492	2546	2073	1065	1008
39	8836	4274	4562	5262	2677	2585	2109	1052	1057
40	9012	4367	4645	5293	2616	2677	2211	1124	1087
41	8896	4283	4613	5437	2766	2671	2359	1185	1174
42	8856	4231	4625	5435	2682	2753	2352	1194	1158
43	8567	4065	4502	5369	2651	2718	2387	1216	1171
44	8758	4243	4515	5404	2694	2710	2586	1331	1255
45	8702	4100	4602	5437	2644	2793	2621	1274	1347
46	8421	3926	4495	5157	2559	2598	2689	1264	1425
47	8197	3827	4370	4980	2558	2422	2691	1262	1429
48	8080	3710	4370	4879	2425	2454	2603	1273	1330
49	7994	3565	4429	4776	2377	2399	2687	1302	1385
50	7932	3509	4423	4700	2364	2336	2833	1361	1472
51	7867	3610	4257	4699	2267	2432	2733	1303	1430
52	8525	3801	4724	4819	2273	2546	2842	1367	1475
53	8511	3774	4737	4910	2380	2530	2899	1355	1544
54	9152	4055	5097	4996	2359	2637	3032	1425	1607
55	9267	4017	5250	5149	2406	2743	3033	1443	1590
56	9350	3950	5400	5160	2413	2747	3063	1478	1585
57	9081	3825	5256	5113	2316	2797	2882	1372	1510
58	9169	3921	5248	5027	2380	2647	2806	1289	1517
59	8951	3774	5177	4764	2208	2556	2805	1326	1479
60	8685	3521	5164	4546	2069	2477	2649	1215	1434
61	8573	3444	5129	4433	2001	2432	2513	1144	1369
62	8379	3361	5018	4303	1897	2406	2419	1070	1349
63	7674	3044	4630	3901	1716	2185	2200	1015	1185
64	7861	2984	4877	3933	1656	2277	2217	1002	1215

IEDZĪVOTĀJI / POPULATION

A-14 turpinājums

A-14 continued

Vecums, gadi Age, years	Rīgas reģions / region			Pierīgas reģions / region			Vidzemes reģions / region		
	kopā total	vīrieši males	sievietes females	kopā total	vīrieši males	sievietes females	kopā total	vīrieši males	sievietes females
65	7587	2860	4727	4036	1679	2357	2203	949	1254
66	7308	2765	4543	3920	1591	2329	2101	895	1206
67	7688	2792	4896	4037	1597	2440	2324	935	1389
68	7250	2609	4641	3871	1625	2246	1994	807	1187
69	7174	2589	4585	3302	1310	1992	1846	753	1093
70	6377	2216	4161	2956	1166	1790	1572	584	988
71	4948	1698	3250	2914	1097	1817	1636	595	1041
72	4982	1684	3298	3023	1083	1940	1883	678	1205
73	5019	1653	3366	3212	1149	2063	2054	753	1301
74	5477	1685	3792	3344	1168	2176	2061	726	1335
75	6279	1984	4295	3398	1189	2209	2183	776	1407
76	6072	1866	4206	3129	1049	2080	2100	685	1415
77	6227	1948	4279	3058	1033	2025	1906	622	1284
78	5945	1847	4098	2877	918	1959	1717	534	1183
79	5753	1724	4029	2585	792	1793	1607	487	1120
80	4693	1318	3375	2323	726	1597	1513	418	1095
81	4041	1124	2917	1991	600	1391	1273	333	940
82	3244	851	2393	1716	483	1233	1132	286	846
83	3187	873	2314	1551	414	1137	1110	293	817
84	3212	799	2413	1476	348	1128	984	244	740
85+	16191	3685	12506	6915	1510	5405	4807	1011	3796
0-4	36302	18741	17561	23004	11902	11102	9737	5051	4686
5-9	32818	16833	15985	22128	11401	10727	9375	4898	4477
10-14	28145	14524	13621	19786	10153	9633	9401	4825	4576
15-19	23427	11929	11498	16202	8291	7911	9431	4854	4577
20-24	29303	14595	14708	18538	9594	8944	11975	6262	5713
25-29	48449	23477	24972	24131	12345	11786	13945	7536	6409
30-34	53731	26394	27337	26945	13576	13369	11596	6245	5351
35-39	46134	22447	23687	25966	13053	12913	10216	5251	4965
40-44	44089	21189	22900	26938	13409	13529	11895	6050	5845
45-49	41394	19128	22266	25229	12563	12666	13291	6375	6916
50-54	41987	18749	23238	24124	11643	12481	14339	6811	7528
55-59	45818	19487	26331	25213	11723	13490	14589	6908	7681
60-64	41172	16354	24818	21116	9339	11777	11998	5446	6552
65-69	37007	13615	23392	19166	7802	11364	10468	4339	6129
70-74	26803	8936	17867	15449	5663	9786	9206	3336	5870
75-79	30276	9369	20907	15047	4981	10066	9513	3104	6409
80-84	18377	4965	13412	9057	2571	6486	6012	1574	4438
85+	16191	3685	12506	6915	1510	5405	4807	1011	3796
Iedzīvotāju vidējais vecums, gadi <i>Mean age of population, years</i>	42.5	38.9	45.3	40.6	37.8	43.1	42.8	39.5	45.7
Īpatsvars, % / Ratio, %									
Līdz darbības vecumam <i>Under working age</i>	15.2	17.6	13.2	17.8	19.5	16.3	14.9	16.4	13.5
Darbības vecumā <i>Of working age</i>	62.3	66.0	59.5	62.1	65.4	59.1	62.0	66.5	58.0
Virs darbības vecuma <i>Over working age</i>	22.5	16.4	27.3	20.1	15.1	24.6	23.1	17.1	28.5

IEDZĪVOTĀJI / POPULATION

A-14 turpinājums

A-14 continued

Vecums, gadi Age, years	Kurzemes reģions / region			Zemgales reģions / region			Latgales reģions / region		
	kopā total	vīrieši males	sievietes females	kopā total	vīrieši males	sievietes females	kopā total	vīrieši males	sievietes females
Pavisam / Total	246317	114011	132306	235417	110954	124463	270211	124906	145305
0	2613	1321	1292	2611	1325	1286	2324	1229	1095
1	2716	1448	1268	2586	1304	1282	2526	1320	1206
2	2673	1407	1266	2637	1373	1264	2452	1265	1187
3	2559	1317	1242	2607	1361	1246	2418	1237	1181
4	2457	1292	1165	2385	1252	1133	2366	1256	1110
5	2331	1132	1199	2287	1193	1094	2208	1110	1098
6	2310	1180	1130	2205	1121	1084	2118	1131	987
7	2571	1327	1244	2505	1282	1223	2482	1242	1240
8	2781	1454	1327	2740	1387	1353	2735	1405	1330
9	2771	1412	1359	2600	1294	1306	2669	1345	1324
10	2689	1343	1346	2503	1248	1255	2569	1299	1270
11	2705	1358	1347	2474	1276	1198	2469	1291	1178
12	2487	1308	1179	2429	1276	1153	2350	1173	1177
13	2580	1351	1229	2478	1255	1223	2582	1365	1217
14	2572	1300	1272	2323	1190	1133	2438	1267	1171
15	2448	1225	1223	2265	1155	1110	2576	1350	1226
16	2668	1352	1316	2346	1173	1173	2710	1368	1342
17	2547	1288	1259	2375	1225	1150	2668	1336	1332
18	2414	1245	1169	2176	1112	1064	2534	1286	1248
19	2419	1283	1136	2189	1105	1084	2404	1274	1130
20	2568	1357	1211	2173	1139	1034	2494	1292	1202
21	2733	1404	1329	2386	1220	1166	2662	1368	1294
22	2864	1507	1357	2633	1383	1250	2764	1450	1314
23	3195	1635	1560	2909	1512	1397	3130	1652	1478
24	3434	1740	1694	3319	1790	1529	3430	1832	1598
25	3389	1808	1581	3318	1783	1535	3340	1736	1604
26	3310	1725	1585	3426	1812	1614	3511	1825	1686
27	3167	1686	1481	3440	1896	1544	3520	1874	1646
28	3183	1697	1486	3461	1905	1556	3524	1989	1535
29	3202	1692	1510	3347	1751	1596	3492	1896	1596
30	3156	1641	1515	3271	1747	1524	3215	1719	1496
31	3084	1598	1486	3212	1787	1425	3015	1583	1432
32	3096	1639	1457	3171	1692	1479	3019	1670	1349
33	2992	1521	1471	3275	1733	1542	3061	1657	1404
34	2843	1472	1371	2974	1614	1360	2979	1595	1384
35	2758	1376	1382	2905	1559	1346	2911	1528	1383
36	2753	1460	1293	2793	1423	1370	2749	1470	1279
37	2595	1256	1339	2909	1560	1349	2955	1466	1489
38	2687	1339	1348	2773	1436	1337	3044	1532	1512
39	2956	1439	1517	2865	1487	1378	3055	1507	1548
40	3023	1515	1508	2955	1532	1423	3277	1633	1644
41	3111	1519	1592	3034	1511	1523	3422	1682	1740
42	3228	1613	1615	3054	1532	1522	3589	1779	1810
43	3267	1603	1664	3218	1623	1595	3624	1787	1837
44	3407	1676	1731	3137	1580	1557	3837	1870	1967
45	3476	1694	1782	3347	1667	1680	4055	1968	2087
46	3383	1638	1745	3382	1652	1730	3925	1947	1978
47	3333	1593	1740	3203	1548	1655	3968	1914	2054
48	3402	1658	1744	3336	1632	1704	4083	2045	2038
49	3286	1568	1718	3208	1599	1609	4249	2077	2172
50	3278	1544	1734	3354	1640	1714	4201	2031	2170
51	3221	1570	1651	3080	1540	1540	4120	2037	2083
52	3414	1617	1797	3329	1604	1725	4193	2078	2115
53	3636	1731	1905	3434	1649	1785	4469	2141	2328
54	3652	1745	1907	3521	1672	1849	4503	2116	2387
55	3822	1788	2034	3626	1700	1926	4673	2277	2396
56	3769	1737	2032	3475	1597	1878	4719	2253	2466
57	3652	1650	2002	3506	1614	1892	4675	2198	2477
58	3700	1714	1986	3609	1696	1913	4510	2169	2341
59	3459	1611	1848	3464	1614	1850	4295	1950	2345
60	3322	1498	1824	3133	1420	1713	3916	1748	2168
61	3322	1512	1810	3161	1404	1757	3986	1752	2234
62	3105	1356	1749	3025	1324	1701	3749	1620	2129
63	2898	1225	1673	2734	1187	1547	3521	1512	2009
64	2997	1248	1749	2687	1141	1546	3571	1523	2048

IEDZĪVOTĀJI / POPULATION

A-14 turpinājums

A-14 continued

Vecums, gadi Age, years	Kurzemes reģions / region			Zemgales reģions / region			Latgales reģions / region		
	kopā total	vīrieši males	sievietes females	kopā total	vīrieši males	sievietes females	kopā total	vīrieši males	sievietes females
65	3021	1237	1784	2725	1136	1589	3547	1530	2017
66	2874	1177	1697	2672	1119	1553	3482	1466	2016
67	3084	1213	1871	2721	1104	1617	3703	1458	2245
68	2846	1119	1727	2459	1012	1447	3302	1310	1992
69	2541	1014	1527	2234	901	1333	2780	1063	1717
70	2069	763	1306	1876	743	1133	2452	902	1550
71	2290	814	1476	1994	734	1260	2276	829	1447
72	2327	830	1497	2056	744	1312	2486	863	1623
73	2473	869	1604	2178	811	1367	2559	873	1686
74	2614	907	1707	2371	767	1604	2762	890	1872
75	2586	895	1691	2331	828	1503	2875	971	1904
76	2554	845	1709	2154	697	1457	2545	803	1742
77	2414	761	1653	2089	641	1448	2650	819	1831
78	2321	695	1626	1993	620	1373	2499	728	1771
79	2044	619	1425	1863	562	1301	2379	661	1718
80	1780	544	1236	1630	467	1163	2154	612	1542
81	1621	470	1151	1456	393	1063	1909	534	1375
82	1325	379	946	1179	304	875	1538	356	1182
83	1316	358	958	1131	283	848	1584	359	1225
84	1191	316	875	1063	261	802	1515	369	1146
85+	5587	1228	4359	4949	1013	3936	6616	1213	5403
0-4	13018	6785	6233	12826	6615	6211	12086	6307	5779
5-9	12764	6505	6259	12337	6277	6060	12212	6233	5979
10-14	13033	6660	6373	12207	6245	5962	12408	6395	6013
15-19	12496	6393	6103	11351	5770	5581	12892	6614	6278
20-24	14794	7643	7151	13420	7044	6376	14480	7594	6886
25-29	16251	8608	7643	16992	9147	7845	17387	9320	8067
30-34	15171	7871	7300	15903	8573	7330	15289	8224	7065
35-39	13749	6870	6879	14245	7465	6780	14714	7503	7211
40-44	16036	7926	8110	15398	7778	7620	17749	8751	8998
45-49	16880	8151	8729	16476	8098	8378	20280	9951	10329
50-54	17201	8207	8994	16718	8105	8613	21486	10403	11083
55-59	18402	8500	9902	17680	8221	9459	22872	10847	12025
60-64	15644	6839	8805	14740	6476	8264	18743	8155	10588
65-69	14366	5760	8606	12811	5272	7539	16814	6827	9987
70-74	11773	4183	7590	10475	3799	6676	12535	4357	8178
75-79	11919	3815	8104	10430	3348	7082	12948	3982	8966
80-84	7233	2067	5166	6459	1708	4751	8700	2230	6470
85+	5587	1228	4359	4949	1013	3936	6616	1213	5403
Iedzīvotāju vidējais vecums, gadi <i>Mean age of population, years</i>	42.4	39.1	45.1	41.8	38.7	44.5	44.1	40.6	47.0
Īpatsvars, % / Ratio, %									
Līdz darbības vecumam <i>Under working age</i>	15.8	17.5	14.3	15.9	17.3	14.6	13.6	15.2	12.2
Darbības vecumā <i>Of working age</i>	61.2	65.4	57.6	62.6	67.0	58.8	62.5	67.5	58.2
Virš darbības vecuma <i>Over working age</i>	23.0	17.1	28.1	21.5	15.7	26.6	23.9	17.3	29.6

**A-15 PASTĀVĪGO IEDZĪVOTĀJU VECUMA SASTĀVS REPUBLIKAS PILSĒTĀS
2017. GADA SĀKUMĀ**

A-15 USUALLY RESIDENT POPULATION OF CITIES UNDER STATE JURISDICTION BY AGE; AT THE BEGINNING OF 2017

Vecums, gadi Age, years	Daugavpils	Jelgava	Jēkabpils	Jūrmala	Liepāja	Rēzekne	Valmiera	Ventspils
Pavisam Total	84592	56743	22412	48606	69443	28174	22961	35362
0	816	772	216	568	839	292	274	345
1	966	724	220	489	852	279	312	391
2	864	781	241	540	866	278	292	387
3	904	762	195	438	777	245	262	387
4	813	651	229	460	750	266	264	313
5	747	640	205	403	738	257	260	316
6	780	590	206	425	677	243	223	369
7	869	701	243	495	799	283	267	350
8	924	772	263	516	853	313	279	395
9	880	680	261	511	790	324	247	395
10	831	578	258	485	784	340	257	334
11	769	641	218	442	849	294	254	337
12	714	625	239	445	766	269	215	342
13	771	583	255	422	730	297	247	349
14	756	551	218	412	774	251	202	319
15	731	556	212	413	649	270	199	364
16	771	524	250	417	766	303	229	331
17	749	560	224	375	693	277	195	370
18	692	456	192	339	643	258	179	330
19	668	491	220	372	592	234	193	326
20	606	458	172	331	664	236	189	311
21	687	504	204	361	697	251	214	357
22	716	537	221	394	739	234	272	352
23	833	584	247	451	746	298	290	371
24	974	709	269	517	872	344	313	416
25	964	718	295	518	865	299	313	420
26	1079	846	313	598	851	341	297	418
27	1091	847	317	605	878	313	346	397
28	1095	862	361	659	934	329	324	377
29	1127	843	299	632	868	309	333	416
30	1031	831	307	699	812	331	318	427
31	1014	872	302	648	880	311	289	485
32	981	882	326	684	920	354	301	433
33	1024	891	329	699	937	379	334	418
34	1015	798	277	622	813	360	260	427
35	985	839	284	604	813	323	263	387
36	921	744	275	620	810	324	247	425
37	1018	730	293	653	811	322	241	376
38	1060	776	265	577	829	378	274	419
39	1058	735	269	626	889	343	273	431
40	1050	782	304	681	839	355	276	496
41	1060	824	307	673	926	396	286	454
42	1160	812	295	700	927	395	288	502
43	1103	779	321	691	907	395	315	499
44	1192	739	299	696	965	404	296	545
45	1315	815	347	774	991	392	335	545
46	1233	773	346	715	897	395	319	511
47	1263	762	305	688	891	390	327	525
48	1332	726	321	702	952	407	314	523
49	1350	702	323	669	910	393	280	472
50	1297	736	334	646	902	390	312	481
51	1283	683	294	643	857	373	306	474
52	1267	785	295	689	951	437	311	477
53	1300	733	344	715	1002	458	314	511
54	1288	755	324	767	1018	486	357	505
55	1398	758	362	837	1067	474	316	515
56	1401	749	331	753	1018	506	344	563
57	1333	772	336	798	951	461	290	532
58	1318	834	336	740	933	515	319	516
59	1234	765	372	745	847	455	344	513
60	1182	692	319	753	897	437	314	521
61	1256	715	302	702	856	439	289	528
62	1222	716	306	690	860	385	294	475

IEDZĪVOTĀJI / POPULATION

A-15 turpinājums

A-15 continued

Vecums, gadi Age, years	Daugavpils	Jelgava	Jēkabpils	Jūrmala	Liepāja	Rēzekne	Valmiera	Ventspils
63	1116	630	263	596	860	373	248	427
64	1104	621	247	658	854	392	252	444
65	1091	590	279	626	799	360	276	482
66	1117	628	282	633	746	356	237	491
67	1220	630	273	687	875	380	322	486
68	1060	538	242	660	804	345	220	412
69	1016	530	231	594	754	281	289	424
70	875	478	184	538	591	263	188	345
71	753	443	182	446	585	233	206	349
72	787	433	164	476	604	254	214	330
73	799	454	193	448	646	234	234	324
74	810	541	221	459	719	253	265	372
75	886	519	230	496	713	279	291	413
76	766	492	202	438	764	250	256	425
77	841	513	199	520	746	246	239	394
78	777	510	174	486	700	256	206	375
79	789	440	193	407	690	227	186	320
80	710	409	152	392	550	199	148	270
81	562	355	123	269	478	197	140	236
82	469	276	111	241	381	153	106	177
83	497	268	97	241	373	153	113	150
84	450	239	104	236	368	148	117	152
85+	1966	1155	453	1127	1664	652	521	768
0-4	4363	3690	1101	2495	4084	1360	1404	1823
5-9	4200	3383	1178	2350	3857	1420	1276	1825
10-14	3841	2978	1188	2206	3903	1451	1175	1681
15-19	3611	2587	1098	1916	3343	1342	995	1721
20-24	3816	2792	1113	2054	3718	1363	1278	1807
25-29	5356	4116	1585	3012	4396	1591	1613	2028
30-34	5065	4274	1541	3352	4362	1735	1502	2190
35-39	5042	3824	1386	3080	4152	1690	1298	2038
40-44	5565	3936	1526	3441	4564	1945	1461	2496
45-49	6493	3778	1642	3548	4641	1977	1575	2576
50-54	6435	3692	1591	3460	4730	2144	1600	2448
55-59	6684	3878	1737	3873	4816	2411	1613	2639
60-64	5880	3374	1437	3399	4327	2026	1397	2395
65-69	5504	2916	1307	3200	3978	1722	1344	2295
70-74	4024	2349	944	2367	3145	1237	1107	1720
75-79	4059	2474	998	2347	3613	1258	1178	1927
80-84	2688	1547	587	1379	2150	850	624	985
85+	1966	1155	453	1127	1664	652	521	768

Iedzīvotāju vidējais vecums, gadi Mean age of population, years	43.8	40.7	42.1	43.8	42.1	43.4	42.0	43.3
--------------------------------------------------------------------	------	------	------	------	------	------	------	------

A-16 PASTĀVĪGO IEDZĪVOTĀJU SKAITS PĒC ĢIMENES STĀVOKĻA GADA SĀKUMĀ
A-16 USUALLY RESIDENT POPULATION BY MARITAL STATUS; AT THE BEGINNING OF THE YEAR

Gads Year	Kopā Total	Neprecējušies/-ās Single	Precējušies/-ās Married	Šķirti/-as Divorced	Atraitņi/-nes Widowed	Nav norādīts Not specified	Iedzīvotāju kopskaitā, % Ratio to total population, %				
							Neprecējušies/-ās Single	Precējušies/-ās Married	Šķirti/-as Divorced	Atraitņi/-nes Widowed	Nav norādīts Not specified
2011	2074605	860461	780823	248028	185293	-	41.5	37.6	12.0	8.9	-
2012	2044813	849387	762945	248602	183879	-	41.5	37.3	12.2	9.0	-
2013	2023825	843465	748780	249989	181591	-	41.7	37.0	12.3	9.0	-
2014	2001468	835703	736128	249197	180434	6	41.8	36.8	12.4	9.0	0.0
2015	1986096	831733	727986	248046	178325	6	41.9	36.6	12.5	9.0	0.0
2016	1968957	824932	722771	245801	175443	10	41.9	36.7	12.5	8.9	0.0
2017	1950116	818925	714803	243812	172566	10	42.0	36.7	12.5	8.8	0.0

A-17-D VISU UN PRECĒTO IEDZĪVOTĀJU VECUMA PIRAMĪDA 1970. UN 2017. GADĀ
A-17-D AGE PYRAMID OF TOTAL AND MARRIED POPULATION; 1970 AND 2017

Tautas skaitīšanas dati / Population Census data

1970

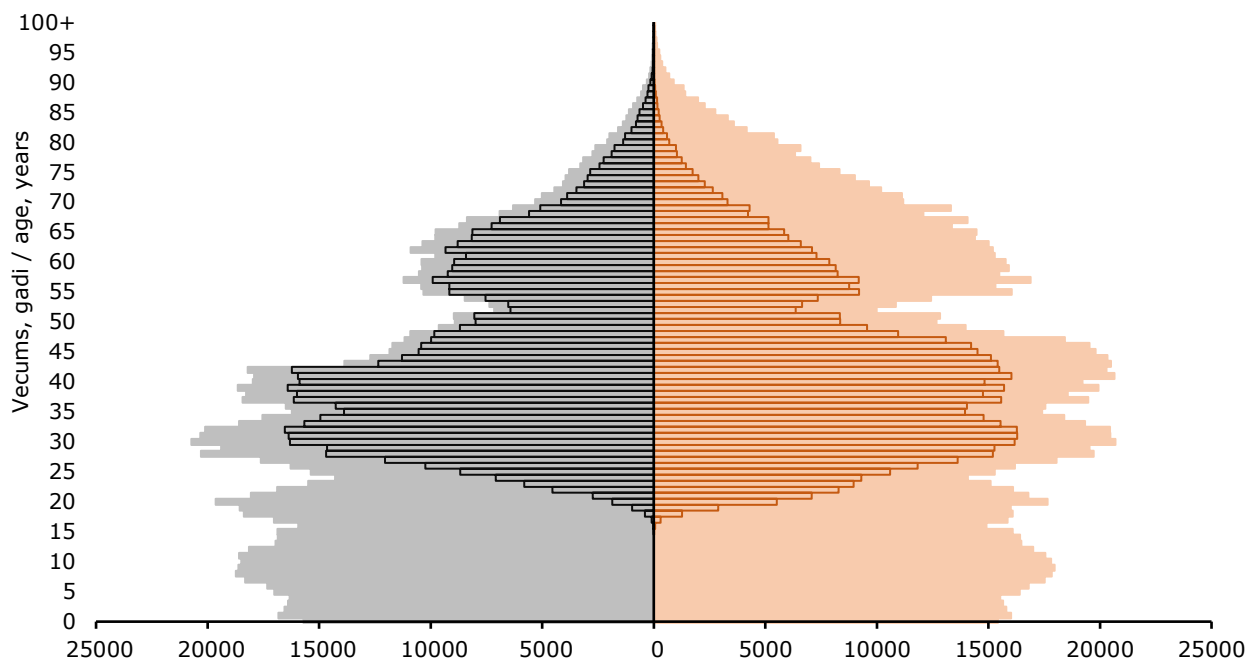

□ Precēti vīrieši / Married males ■ Vīrieši / Males □ Precētas sievietes / Married females ■ Sievietes / Females

Gada sākumā / At the beginning of the year

2017

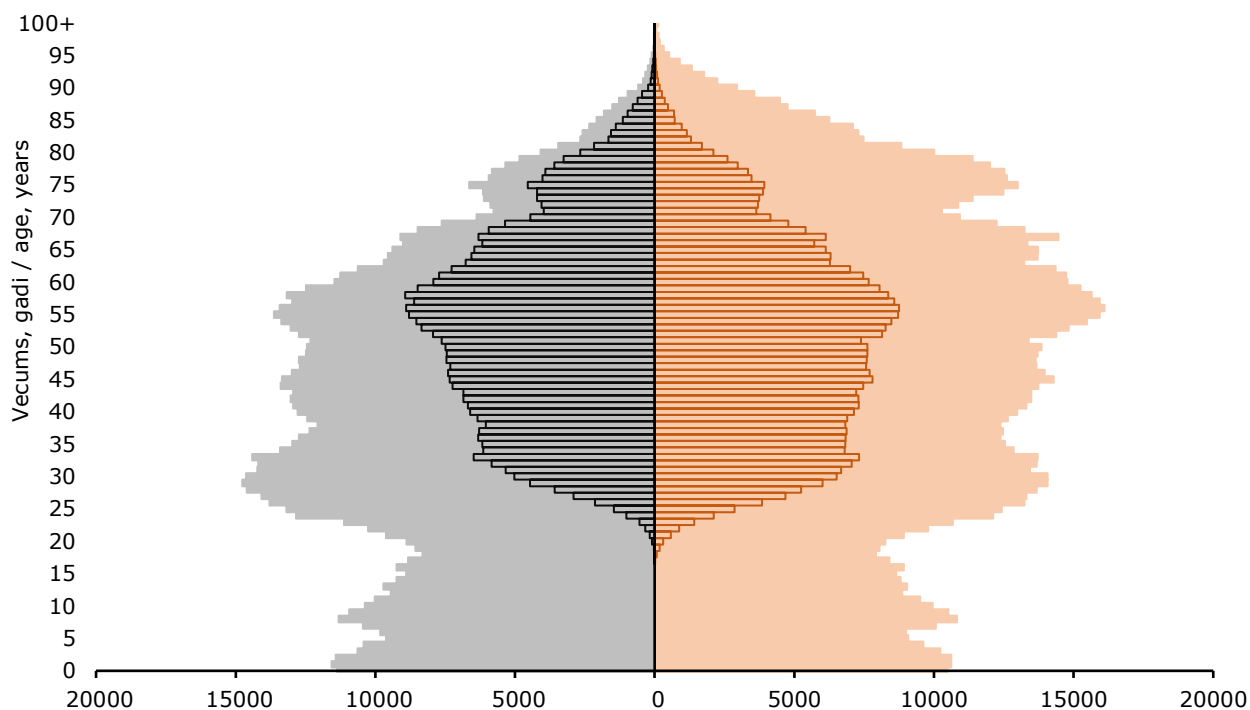

□ Precēti vīrieši / Married males ■ Vīrieši / Males □ Precētas sievietes / Married females ■ Sievietes / Females

A-18 PASTĀVĪGO IEDZĪVOTĀJU SKAITS PĒC VECUMA, DZIMUMA UN ĢIMENES STĀVOKĻA 2017. GADA SĀKUMĀ

A-18 USUALLY RESIDENT POPULATION BY AGE, SEX AND MARITAL STATUS; AT THE BEGINNING OF 2017

Vecums un dzimums Age and sex	Kopā Total	Neprecējušies/ -ās Single	Precējušies/ -ās Married	Šķirti/ -as Divorced	Atraitņi/ -nes Widowed	Nav norādīts Not specified	Iedzīvotāju kopskaitā, % Ratio to total population, %			
							Neprecējušies/ -ās Single	Precējušies/ -ās Married	Šķirti/ -as Divorced	Atraitņi/ -nes Widowed
Pavisam Total	1950116	818925	714803	243812	172566	10	42.0	36.7	12.5	8.8
līdz 15 under 16	321129	321129	-	-	-	-	100.0	-	-	-
16-17	35398	35362	36	-	-	-	99.9	0.1	-	-
18-19	32859	32557	293	9	-	-	99.1	0.9	0.0	0.0
20-24	102510	94444	7478	573	14	1	92.1	7.3	0.6	0.0
25-29	137155	95983	37187	3896	87	2	70.0	27.1	2.8	0.1
30-34	138635	65148	63180	9994	309	4	47.0	45.6	7.2	0.2
35-39	125024	44879	65417	14101	627	-	35.9	52.3	11.3	0.5
40-44	132105	38269	70633	21656	1545	2	29.0	53.4	16.4	1.2
45-49	133550	24989	75228	29858	3474	1	18.7	56.3	22.4	2.6
50-54	135855	17046	79825	32567	6417	-	12.5	58.8	24.0	4.7
55-59	144574	13835	86196	33495	11048	-	9.6	59.6	23.2	7.6
60-64	123413	9992	70965	27636	14820	-	8.1	57.5	22.4	12.0
65-69	110632	7579	58388	24251	20414	-	6.8	52.8	21.9	18.5
70-74	86241	5565	40022	16988	23666	-	6.5	46.4	19.7	27.4
75-79	90133	5345	35634	15881	33273	-	5.9	39.6	17.6	36.9
80-84	55838	3367	16653	7966	27852	-	6.0	29.8	14.3	49.9
85+	45065	3436	7668	4941	29020	-	7.6	17.0	11.0	64.4
Virieši Males	895683	429616	352338	88296	25427	6	48.0	39.3	9.9	2.8
līdz 15 under 16	165248	165248	-	-	-	-	100.0	-	-	-
16-17	18073	18072	1	-	-	-	100.0	0.0	-	-
18-19	16880	16845	34	1	-	-	99.8	0.2	0.0	-
20-24	52732	50408	2183	140	1	-	95.6	4.1	0.3	0.0
25-29	70433	54578	14539	1304	11	1	77.5	20.6	1.9	0.0
30-34	70883	38026	28815	3994	46	2	53.6	40.7	5.6	0.1
35-39	62589	25346	31163	5996	84	-	40.5	49.8	9.6	0.1
40-44	65103	21620	34220	9035	226	2	33.2	52.6	13.9	0.3
45-49	64266	13799	36944	13000	522	1	21.5	57.5	20.2	0.8
50-54	63918	8697	39928	14230	1063	-	13.6	62.5	22.2	1.7
55-59	65686	6307	43721	13801	1857	-	9.6	66.6	21.0	2.8
60-64	52609	4020	36261	9968	2360	-	7.6	68.9	19.0	4.5
65-69	43615	2758	30229	7484	3144	-	6.3	69.3	17.2	7.2
70-74	30274	1743	20913	4278	3340	-	5.8	69.1	14.1	11.0
75-79	28599	1313	19312	3209	4765	-	4.6	67.5	11.2	16.7
80-84	15115	539	9437	1232	3907	-	3.6	62.4	8.2	25.8
85+	9660	297	4638	624	4101	-	3.1	48.0	6.5	42.4
Sievietes Females	1054433	389309	362465	155516	147139	4	36.9	34.4	14.7	14.0
līdz 15 under 16	155881	155881	-	-	-	-	100.0	-	-	-
16-17	17325	17290	35	-	-	-	99.8	0.2	-	-
18-19	15979	15712	259	8	-	-	98.3	1.6	0.1	0.0
20-24	49778	44036	5295	433	13	1	88.5	10.6	0.9	0.0
25-29	66722	41405	22648	2592	76	1	62.1	33.9	3.9	0.1
30-34	67752	27122	34365	6000	263	2	40.0	50.7	8.9	0.4
35-39	62435	19533	34254	8105	543	-	31.3	54.8	13.0	0.9
40-44	67002	16649	36413	12621	1319	-	24.9	54.3	18.8	2.0
45-49	69284	11190	38284	16858	2952	-	16.1	55.3	24.3	4.3
50-54	71937	8349	39897	18337	5354	-	11.6	55.5	25.5	7.4
55-59	78888	7528	42475	19694	9191	-	9.5	53.8	25.0	11.7
60-64	70804	5972	34704	17668	12460	-	8.4	49.0	25.0	17.6
65-69	67017	4821	28159	16767	17270	-	7.2	42.0	25.0	25.8
70-74	55967	3822	19109	12710	20326	-	6.8	34.2	22.7	36.3
75-79	61534	4032	16322	12672	28508	-	6.6	26.5	20.6	46.3
80-84	40723	2828	7216	6734	23945	-	7.0	17.7	16.5	58.8
85+	35405	3139	3030	4317	24919	-	8.9	8.5	12.2	70.4

A-19 PASTĀVĪGO IEDZĪVOTĀJU DZIMŠANAS VALSTS GADA SĀKUMĀ

A-19 USUALLY RESIDENT POPULATION BY COUNTRY OF BIRTH; AT THE BEGINNING OF THE YEAR

	2012	2013	2014	2015	2016	2017	
Pavisam	2044813	2023825	2001468	1986096	1968957	1950116	Total
tai skaitā:							of which:
ES-28	1783909	1772286	1758253	1748980	1737674	1726287	EU-28
Latvija	1755795	1744598	1730342	1720678	1710068	1698651	Latvia
Apvienotā Karaliste	997	1234	1698	2218	2550	3164	United Kingdom
Austrija	82	84	78	90	91	93	Austria
Beļģija	91	93	108	111	108	116	Belgium
Ā Bulgārija	92	148	189	157	135	110	Bulgaria
Čehija	138	137	133	137	135	144	Czechia
Dānija	172	169	181	203	207	219	Denmark
Francija	164	171	175	181	197	222	France
Grieķija	33	34	39	42	45	51	Greece
Horvātija	8	7	7	7	5	8	Croatia
Igaunija	3100	3148	3134	3081	3019	2979	Estonia
Itālija	186	189	219	249	242	271	Italy
Īrija	485	540	593	731	822	879	Ireland
Kipra	18	20	38	44	48	50	Cyprus
Lietuva	18559	17854	17215	16668	16095	15423	Lithuania
Luksemburga	5	3	4	7	7	9	Luxembourg
Malta	5	3	3	6	5	12	Malta
Nīderlande	88	106	121	135	137	142	Netherlands
Polija	915	879	842	832	806	787	Poland
Portugāle	30	29	30	48	37	36	Portugal
Rumānija	71	71	71	68	70	68	Romania
Slovākija	18	22	22	22	24	24	Slovakia
Slovēnija	5	5	5	6	7	8	Slovenia
Somija	133	130	151	170	136	125	Finland
Spānija	96	106	129	148	158	170	Spain
Ungārija	205	201	193	193	191	187	Hungary
Vācija	2209	2112	2267	2424	2100	2093	Germany
Zviedrija	209	193	266	324	229	246	Sweden
Citas valstis:							Other countries:
Amerikas Savienotās Valstis	418	402	406	426	453	493	United States of America
Armēnija	771	737	705	693	707	707	Armenia
Austrālija	95	91	81	83	87	99	Australia
Azerbaidžāna	2071	2012	1955	1922	1925	1895	Azerbaijan
Baltkrievija	53215	51500	49970	48588	47198	45507	Belarus
Filipīnas	2	2	87	108	112	10	Philippines
Gruzija	1402	1382	1335	1317	1321	1289	Georgia
Indija	88	97	100	131	170	226	India
Izraēla	75	70	68	78	82	88	Israel
Kanāda	116	108	116	120	133	149	Canada
Kazahstāna	6388	6202	6032	5931	5885	5794	Kazakhstan
Kirgizstāna	888	866	833	809	799	787	Kyrgyzstan
Krievija	152316	146280	140691	136376	131804	126898	Russia
Ķīna	214	212	227	268	338	354	China
Moldova	1780	1752	1720	1705	1699	1690	Moldova
Mongolija	117	115	109	109	108	105	Mongolia
Norvēģija	105	130	244	325	311	391	Norway
Tadžikistāna	573	547	540	536	534	529	Tajikistan
Turcija	98	102	94	108	102	120	Turkey
Turkmenistāna	633	622	595	589	585	571	Turkmenistan
Ukraina	36847	35687	34656	34080	33966	32999	Ukraine
Uzbekistāna	2071	2018	1990	2052	2145	2145	Uzbekistan
pārējās valstis	621	605	661	762	819	983	other

A-20 PASTĀVĪGO IEDZĪVOTĀJU VALSTISKĀ PIEDERĪBA GADA SĀKUMĀ

A-20 USUALLY RESIDENT POPULATION BY CITIZENSHIP; AT THE BEGINNING OF THE YEAR

	2012	2013	2014	2015	2016	2017	
Pavisam	2044813	2023825	2001468	1986096	1968957	1950116	Total
tai skaitā:							of which:
Latvijas pilsoņi	1720525	1708411	1696633	1687663	1680011	1670670	citizens of Latvia
Latvijas nepilsoņi	275604	267559	253640	242259	232143	222847	non-citizens of Latvia
ārvalstnieki	48501	47668	51011	55986	56652	56423	foreigners
bezvalstnieki	183	187	184	188	151	176	stateless
ES-28 valstu pilsoņi (bez Latvijas), no tiem pa valstīm:	5622	5596	6035	6805	5974	5937	Citizens of EU-28 (excluding Latvia), of which by country:
Apvienotā Karaliste	233	224	243	334	249	270	United Kingdom
Austrija	27	25	23	29	29	27	Austria
Beļģija	26	23	30	31	28	23	Belgium
Bulgārija	77	138	183	153	133	109	Bulgaria
Čehija	21	22	19	17	17	23	Czechia
Dānija	147	134	134	140	137	134	Denmark
Francija	89	93	92	101	100	117	France
Grieķija	14	14	14	17	22	25	Greece
Horvātija	4	6	6	6	5	8	Croatia
Igaunija	699	695	697	715	703	704	Estonia
Itālija	133	134	154	197	169	187	Italy
Īrija	38	48	42	109	37	39	Ireland
Kipra	3	-	2	3	4	3	Cyprus
Lietuva	2991	2927	2948	3116	3092	3068	Lithuania
Luksemburga	1	-	1	-	-	0	Luxembourg
Malta	4	2	2	3	2	2	Malta
Nīderlande	81	90	95	113	105	97	Netherlands
Polija	224	217	219	237	246	242	Poland
Portugāle	22	22	22	42	29	26	Portugal
Rumānija	30	41	51	57	72	71	Romania
Slovākija	10	13	13	16	16	15	Slovakia
Slovēnija	3	3	4	5	5	6	Slovenia
Somija	92	91	117	141	95	87	Finland
Spānija	52	53	65	79	83	85	Spain
Ungārija	17	21	21	25	28	28	Hungary
Vācija	417	404	595	782	399	387	Germany
Zviedrija	167	156	243	337	169	154	Sweden
Citu valstu pilsoņi, no tiem pa valstīm:							Citizens of other countries, of which by country:
Amerikas Savienotās Valstis	204	196	174	311	171	182	United States of America
Armēnija	189	178	172	175	189	198	Armenia
Azerbaidžāna	122	116	118	133	154	170	Azerbaijan
Baltkrievija	1616	1611	1686	1861	1988	1890	Belarus
Gruzija	91	103	94	108	134	132	Georgia
Indija	85	94	95	124	165	216	India
Izraēla	230	230	219	291	212	212	Israel
Kazahstāna	98	104	123	145	173	201	Kazakhstan
Krievija	36953	36147	38777	41886	42299	42160	Russia
Ķīna	44	50	71	112	191	206	China
Moldova	164	160	153	154	156	163	Moldova
Norvēģija	54	58	132	152	99	89	Norway
Turcija	76	78	71	79	63	79	Turkey
Ukraina	2368	2345	2391	2716	3570	3430	Ukraine
Uzbekistāna	105	114	147	249	382	427	Uzbekistan
pārējās valstis	480	488	553	685	732	731	other
	Īpatsvars, % / Ratio, %						
Latvijas pilsoņi	84.14	84.41	84.77	84.97	85.32	85.67	citizens of Latvia
Latvijas nepilsoņi	13.48	13.22	12.67	12.20	11.79	11.43	non-citizens of Latvia
ārvalstnieki	2.37	2.36	2.55	2.82	2.88	2.89	foreigners
bezvalstnieki	0.01	0.01	0.01	0.01	0.01	0.01	stateless

A-21 PASTĀVĪGO IEDZĪVOTĀJU ETNISKAIS SASTĀVS GADA SĀKUMĀ

A-21 ETHNIC COMPOSITION OF USUALLY RESIDENT POPULATION; AT THE BEGINNING OF THE YEAR

	2012	2013	2014	2015	2016	2017	
Pavisam	2044813	2023825	2001468	1986096	1968957	1950116	Total
tai skaitā:							<i>of which:</i>
latvieši	1245246	1237463	1229067	1223650	1216443	1209401	<i>Latvians</i>
amerikāņi	97	96	86	95	101	115	<i>Americans</i>
angļi	176	172	189	200	186	204	<i>English</i>
armēņi	2091	2022	1976	1939	1971	1982	<i>Armenians</i>
azerbaidžāņi	1336	1303	1265	1273	1311	1317	<i>Azerbaijans</i>
baltkrievi	72011	70273	68695	67318	65999	64257	<i>Belarusians</i>
baškīri	228	219	209	199	197	191	<i>Bashkirs</i>
bulgāri	372	394	439	414	398	381	<i>Bulgarians</i>
čečeni	132	122	121	121	124	122	<i>Chechens</i>
čehi	83	81	76	73	72	76	<i>Czechs</i>
čigāņi (romi)	6106	5906	5594	5388	5297	5191	<i>Romanies</i>
čuvaši	651	628	612	594	582	564	<i>Chuvash</i>
dāņi	156	145	143	140	140	140	<i>Danish</i>
ebreji	5986	5761	5402	5185	5013	4873	<i>Jews</i>
francūži	93	96	99	95	101	104	<i>Frenchs</i>
grieķi	249	239	241	241	249	248	<i>Greeks</i>
gruzīni	852	832	828	820	843	837	<i>Georgians</i>
igauņi	1999	1938	1882	1839	1794	1731	<i>Estonians</i>
indieši	57	68	70	101	141	186	<i>Indians</i>
itāļi	146	147	167	187	181	188	<i>Italians</i>
karēļi	206	199	198	192	186	183	<i>Karelians</i>
kazahi	183	187	178	183	200	227	<i>Kazakh</i>
komieši	210	202	200	196	197	195	<i>Komis</i>
korejieši	181	171	169	181	185	176	<i>Koreans</i>
krievi	541840	530419	520136	512400	504370	495528	<i>Russians</i>
ķīnieši	43	51	72	114	193	211	<i>Chinese</i>
lezgīni	217	211	204	204	206	213	<i>Lesghians</i>
lietuvieši	26138	25593	25025	24485	23944	23327	<i>Lithuanians</i>
lībieši (līvi)	164	159	160	158	159	157	<i>Livs</i>
marieši	238	231	226	222	219	217	<i>Mari</i>
moldāvi	1532	1492	1466	1447	1438	1432	<i>Moldavians</i>
mordvieši	518	501	483	470	462	453	<i>Mordvins</i>
norvēģi	41	46	113	130	85	73	<i>Norwegians</i>
osetīni	265	255	248	240	236	230	<i>Ossetes</i>
poļi	45634	44457	43365	42466	41528	40583	<i>Poles</i>
rumāņi	459	457	450	437	447	434	<i>Romanians</i>
somi	346	338	349	364	326	303	<i>Finns</i>
spāņi	55	55	66	75	81	77	<i>Spaniards</i>
tatāri	2224	2157	2100	2046	2020	1996	<i>Tatars</i>
turki	90	127	120	117	105	113	<i>Turks</i>
udmurti	231	224	214	208	204	203	<i>Udmurts</i>
ukraiņi	47494	46335	45282	44709	44639	43623	<i>Ukrainians</i>
ungāri	221	223	215	220	219	213	<i>Hungarians</i>
uzbeki	266	263	289	373	488	521	<i>Uzbeks</i>
vācieši	2870	2782	2886	2985	2605	2529	<i>Germans</i>
zviedri	146	132	198	249	127	117	<i>Swedes</i>
citas tautības	1306	1305	1315	1369	1430	1507	<i>other</i>
neizvēlēta, nezināma	33628	37348	38580	39984	41515	43167	<i>not selected, unknown</i>
Īpatsvars, % / Ratio, %							
latvieši	60.90	61.14	61.41	61.61	61.78	62.02	<i>Latvians</i>
lībieši (līvi)	0.01	0.01	0.01	0.01	0.01	0.01	<i>Livs</i>
krievi	26.50	26.21	25.99	25.80	25.62	25.41	<i>Russians</i>
baltkrievi	3.52	3.47	3.43	3.39	3.35	3.30	<i>Belarusians</i>
ukraiņi	2.32	2.29	2.26	2.25	2.27	2.24	<i>Ukrainians</i>
poļi	2.23	2.20	2.17	2.14	2.11	2.08	<i>Poles</i>
lietuvieši	1.28	1.27	1.25	1.23	1.22	1.20	<i>Lithuanians</i>
ebreji	0.29	0.28	0.27	0.26	0.25	0.25	<i>Jews</i>
čigāņi (romi)	0.30	0.29	0.28	0.27	0.27	0.27	<i>Romanies</i>
vācieši	0.14	0.14	0.14	0.15	0.13	0.13	<i>Germans</i>
tatāri	0.11	0.11	0.11	0.10	0.10	0.10	<i>Tatars</i>
armēņi	0.10	0.10	0.10	0.10	0.10	0.10	<i>Armenians</i>
igauņi	0.10	0.10	0.10	0.10	0.09	0.10	<i>Estonians</i>
moldāvi	0.07	0.07	0.07	0.10	0.07	0.07	<i>Moldavians</i>
azerbaidžāņi	0.07	0.06	0.06	0.07	0.07	0.07	<i>Azerbaijans</i>
citas tautības	0.42	0.42	0.43	0.40	0.45	0.59	<i>other</i>
neizvēlēta, nezināma	1.64	1.84	1.92	2.02	2.11	2.06	<i>not selected, unknown</i>

A-22 PASTĀVĪGO IEDZĪVOTĀJU VALSTISKĀ PIEDERĪBA REĢIONOS UN REPUBLIKAS PILSĒTĀS 2017. GADA SĀKUMĀ

A-22 CITIZENSHIP OF USUALLY RESIDENT POPULATION BY REGION AND CITY UNDER STATE JURISDICTION; AT THE BEGINNING OF 2017

	Latvija / Latvia		citu valstu pilsoņi pa valstīm / citizens of other countries by country:							Bezvalstnieki Stateless	Bēgļi un patvēruma meklētāji Refugees and asylum seekers
	pilsoņi citizens	nepilsoņi non- citizens	Krievija Russia	Lietuva Lithuania	Ukraina Ukraine	Balt- krievija Belarus	Vācija Germany	Igaunija Estonia	Pārējās valstis Other		
Latvija Latvia	1670670	222847	42160	3068	3430	1890	387	704	4665	176	119
Reģioni / Regions:											
Rīga	498329	114346	20509	1362	1997	882	177	415	3232	99	75
Pierīga	325091	32235	5314	440	582	325	97	122	686	25	37
Vidzeme	182901	7930	574	33	91	29	27	87	116	5	1
Kurzeme	218169	20464	6496	404	308	134	41	27	244	27	3
Zemgale	209400	22919	2191	258	190	194	28	26	196	12	3
Latgale	236780	24953	7076	571	262	326	17	27	191	8	-
Republikas pilsētas / Cities under state jurisdiction:											
Rīga	498329	114346	20509	1362	1997	882	177	415	3232	99	75
Daugavpils	65528	13527	4678	421	131	211	3	18	71	4	-
Jelgava	47713	7494	1224	63	64	123	10	9	39	2	2
Jēkabpils	19740	2301	300	13	25	16	2	2	11	2	-
Jūrmala	39151	7180	1717	125	127	82	28	23	167	4	2
Liepāja	53951	10557	4397	208	136	60	11	11	97	14	1
Rēzekne	26060	1617	406	10	22	8	1	2	48	-	-
Valmiera	21672	1160	88	5	9	5	3	3	16	-	-
Ventspils	27676	5582	1799	61	98	62	2	10	63	7	2

A-23 PASTĀVĪGO IEDZĪVOTĀJU ETNISKĀS SASTĀVS REĢIONOS UN REPUBLIKAS PILSĒTĀS 2017. GADA SĀKUMĀ

A-23 ETHNIC COMPOSITION OF USUALLY RESIDENT POPULATION BY REGION AND CITY UNDER STATE JURISDICTION; AT THE BEGINNING OF 2017

	Latvieši Latvians	Krievi Russians	Balt- krievi Bela- rusians	Ukraiņi Ukrain- ians	Poļi Poles	Lietu- vieši Lithua- nians	Čigāni (romi) Romanies	Vācieši Germans	Igaunji Estoni- ans	Citas tautības Other ethnicities
Latvija/Latvia	1209401	495528	64257	43623	40583	23327	5191	2529	1731	63946
Reģioni / Regions:										
Rīga	300423	238133	24379	22038	11530	5272	737	1028	734	37149
Pierīga	262844	67060	9486	6419	4538	2834	925	548	313	9987
Vidzeme	166693	16516	2483	1607	1381	725	388	175	357	1469
Kurzeme	188468	34452	4899	6001	1692	6491	1134	323	120	2737
Zemgale	167404	39648	9081	4049	3812	6528	980	277	138	3500
Latgale	123569	99719	13929	3509	17630	1477	1027	178	69	9104
Republikas pilsētas / Cities under state jurisdiction:										
Rīga	300423	238133	24379	22038	11530	5272	737	1028	734	37149
Daugavpils	16722	41744	6486	1662	11487	755	341	76	26	5293
Jelgava	34232	14734	3022	1362	1014	772	432	84	51	1040
Jēkabpils	13884	5855	686	368	613	212	168	20	11	595
Jūrmala	25535	16370	1813	1194	788	421	293	108	42	2042
Liepāja	39885	20146	2215	3198	695	2090	94	130	31	959
Rēzekne	13028	12301	425	348	650	53	36	21	6	1306
Valmiera	19265	2548	381	183	209	101	77	14	19	164
Ventspils	20666	9478	1544	1540	348	302	534	66	25	859
Latvija / Latvia	62.0	25.4	3.3	2.2	2.1	1.2	0.3	0.1	0.1	3.3
Reģioni / Regions:										
Rīga	46.8	37.1	3.8	3.4	1.8	0.8	0.1	0.2	0.1	5.9
Pierīga	72.0	18.4	2.6	1.8	1.2	0.8	0.3	0.1	0.1	2.7
Vidzeme	86.9	8.6	1.3	0.8	0.7	0.4	0.2	0.1	0.2	0.8
Kurzeme	76.5	14.0	2.0	2.4	0.7	2.6	0.5	0.1	0.0	1.2
Zemgale	71.1	16.8	3.9	1.7	1.6	2.8	0.4	0.1	0.1	1.5
Latgale	45.7	36.9	5.2	1.3	6.5	0.5	0.4	0.1	0.0	3.4
Republikas pilsētas / Cities under state jurisdiction:										
Rīga	46.8	37.1	3.8	3.4	1.8	0.8	0.1	0.2	0.1	5.9
Daugavpils	19.8	49.4	7.7	2.0	13.6	0.9	0.4	0.1	0.0	6.1
Jelgava	60.3	26.0	5.3	2.4	1.8	1.3	0.8	0.1	0.1	1.9
Jēkabpils	62.0	26.1	3.1	1.6	2.7	1.0	0.7	0.1	0.0	2.7
Jūrmala	52.5	33.7	3.7	2.5	1.6	0.9	0.6	0.2	0.1	4.2
Liepāja	57.5	29.0	3.2	4.6	1.0	3.0	0.1	0.2	0.1	1.3
Rēzekne	46.3	43.7	1.5	1.2	2.3	0.2	0.1	0.1	0.0	4.6
Valmiera	83.9	11.1	1.7	0.8	0.9	0.5	0.3	0.1	0.1	0.6
Ventspils	58.4	26.8	4.4	4.3	1.0	0.9	1.5	0.2	0.1	2.4

A-24 PASTĀVĪGO IEDZĪVOTĀJU ETNISKAIS SASTĀVS NOVADOS 2017. GADA SĀKUMĀ
 A-24 ETHNIC COMPOSITION OF USUALLY RESIDENT POPULATION IN COUNTIES;
 AT THE BEGINNING OF 2017

	Latvieši Latvians	Krievi Russians	Baltkrievi Belarusians	Ukraiņi Ukrainians	Poļi Poles	Lietuvieši Lithuanians	Citas tautības Other ethnicities
Aglonas	2113	929	177	30	86	11	90
Aizkraukles	5762	1663	273	173	122	114	149
Aizputes	7931	163	64	62	30	219	65
Aknīstes	2247	287	39	20	33	124	41
Alojas	4285	194	72	43	27	17	147
Alsungas	1292	17	7	5	2	17	5
Alūksnes	12428	1895	50	167	46	32	278
Amatas	4647	287	68	32	34	41	54
Apes	3013	235	27	30	17	3	90
Auces	4951	458	174	82	46	582	120
Ādažu	7949	1785	186	210	112	52	441
Babītes	7102	1943	215	231	81	69	478
Baldones	4607	434	93	34	45	61	99
Baltinavas	871	128	4	6	1	1	25
Balvu	9962	1992	92	66	36	11	183
Bauskas	18126	1954	727	489	282	1458	351
Beverīnas	2704	209	65	11	22	23	17
Brocēnu	4599	495	148	74	32	144	66
Burtnieku	6675	820	154	103	62	42	121
Carnikavas	5309	2022	254	227	145	69	308
Cesvaines	2286	122	28	7	11	7	36
Cēsu	14472	1467	179	131	149	71	159
Ciblas	1962	478	34	34	10	5	45
Dagdas	4560	1776	513	64	225	26	89
Daugavpils	7373	8828	1449	280	2569	186	616
Dobeles	15143	2540	848	364	310	513	362
Dundagas	3654	80	14	18	9	16	55
Durbes	2484	66	23	25	12	94	25
Engures	6342	549	95	73	52	38	76
Ērgļu	2594	118	32	14	22	7	17
Garkalnes	5438	1793	170	156	95	56	413
Grobiņas	7595	429	81	95	45	293	77
Gulbenes	18191	1833	189	161	133	46	252
Iecavas	6173	1244	268	169	104	221	276
Ikšķiles	8169	712	135	74	101	66	148
Ilūkstes	4642	1335	193	45	525	175	107
Inčukalna	4457	2204	254	255	137	52	239
Jaunjelgavas	4375	560	117	54	44	112	72
Jaunpiebalgas	2012	62	15	27	7	4	12
Jaunpils	2120	54	31	9	11	41	14
Jelgavas	15613	3600	1377	397	477	612	367
Jēkabpils	4003	357	39	37	30	50	32
Kandavas	7454	201	114	64	59	69	124
Kārsavas	4267	1091	31	45	26	10	62
Kocēnu	5173	492	117	33	45	41	79
Kokneses	4564	313	69	35	40	36	42
Krāslavas	6897	3132	3025	186	1111	61	551
Krimuldas	4595	185	47	34	43	26	39
Krustpils	4122	1208	162	37	109	27	82
Kuldīgas	21481	586	124	177	86	276	259
Ķeguma	4444	599	94	72	66	43	109
Ķekavas	16936	3564	486	378	239	235	801
Lielvārdes	8359	793	210	92	99	56	149
Limbažu	14810	959	164	168	115	87	268
Līgatnes	2895	256	36	33	35	15	44
Līvānu	7643	2846	196	105	186	41	183
Lubānas	2219	50	12	7	3	7	14
Ludzas	7116	4746	319	169	105	28	256
Madonas	20114	1855	269	152	188	92	275
Mazsalacas	2741	150	41	35	13	13	37
Mālpils	2851	341	66	50	31	21	51
Mārupes	13450	3105	395	355	224	123	869
Mērsraga	1428	46	7	5	7	7	21
Naukšēnu	1660	43	16	21	7	9	14
Neretas	2685	338	58	24	39	329	34
Nīcas	3056	116	10	18	9	46	23
Ogres	25612	5181	859	395	406	224	771
Olaines	8677	7427	1127	606	485	212	953
Ozolnieku	7141	1567	359	141	118	156	127
Pārgaujas	3507	118	27	17	17	16	26
Pāvilostas	2413	75	11	28	5	73	11
Pļaviņu	3928	728	160	62	111	40	136

IEDZĪVOTĀJI / POPULATION

A-24 turpinājums

A-24 continued

	Latvieši Latvians	Krievi Russians	Baltkrievi Belarusians	Ukraiņi Ukrainians	Poļi Poles	Lietuvieši Lithuanians	Citas tautības Other ethnicities
Priekuļi	6521	2550	109	62	116	17	186
Priekules	4257	187	49	105	18	686	34
Priekuļu	6365	974	192	91	103	39	106
Raunas	2821	146	65	17	48	7	21
Rēzeknes	15307	9188	324	206	292	51	569
Riebiņu	3364	1344	50	42	70	18	23
Rojas	3418	114	18	22	24	14	28
Ropažu	4897	1137	129	137	84	49	208
Rucavas	1488	33	5	8	9	73	10
Rugāju	2037	140	5	15	4	2	9
Rundāles	2405	421	198	54	77	201	65
Rūjienas	4563	221	69	54	24	17	108
Salacgrīvas	6878	336	63	107	39	48	103
Salas	2827	408	101	18	50	39	53
Salaspils	10677	7942	1104	658	423	231	1256
Saldus	20053	797	196	213	102	1472	172
Saulkrastu	4626	629	97	64	53	30	95
Sējas	1923	171	30	24	10	9	18
Siguldas	15297	1262	186	122	127	89	175
Skrīveru	3050	207	45	23	34	22	32
Skrundas	4281	142	49	54	31	194	51
Smiltenes	11607	359	91	53	63	22	95
Stopiņu	5948	2887	398	280	205	81	494
Strenču	1861	920	140	35	26	21	74
Talsu	26283	915	222	167	162	146	530
Tērvetes	2701	230	130	22	25	267	23
Tukuma	24097	2281	599	307	236	259	442
Vaiņodes	2003	69	16	32	8	231	38
Valkas	6432	1031	181	159	63	33	150
Varakļānu	2990	155	10	22	8	9	22
Vārkavas	1669	203	3	8	12	4	32
Vecpiebalgas	3458	150	29	12	26	7	14
Vecumnieku	6548	549	161	95	76	469	101
Ventspils	10201	498	96	155	58	98	146
Viesītes	2924	427	68	23	58	172	29
Vījakas	3823	841	23	50	13	2	121
Vījānu	2970	2610	48	44	38	8	61
Zilupes	722	1517	423	42	68	12	65

A-25 PASTĀVĪGO IEDZĪVOTĀJU SKAITS PĒC DZIMUMA PAGASTOS GADA SĀKUMĀ

A-25 USUALLY RESIDENT POPULATION IN PARISHES BY SEX; AT THE BEGINNING OF THE YEAR

Novads / County Pagasts / Parish	2015			2016			2017		
	pavisam total	vīrieši males	sievietes females	pavisam total	vīrieši males	sievietes females	pavisam total	vīrieši males	sievietes females
Aglonas novads									
Aglonas pagasts	1793	848	945	1747	827	920	1703	808	895
Grāveru pagasts	466	224	242	444	215	229	425	209	216
Kastuļinas pagasts	760	382	378	738	368	370	707	352	355
Šķeltovas pagasts	650	321	329	638	316	322	601	304	297
Aizkraukles novads									
Aizkraukles pagasts	1169	562	607	1156	550	606	1124	536	588
Aizputes novads									
Aizputes pagasts	836	421	415	825	414	411	798	394	404
Cīravas pagasts	1123	523	600	1076	506	570	1048	494	554
Kalvenes pagasts	722	358	364	695	350	345	675	341	334
Kazdangas pagasts	1265	628	637	1269	620	649	1256	615	641
Lažas pagasts	548	279	269	534	276	258	520	270	250
Aknīstes novads									
Aknīstes pagasts	396	210	186	393	212	181	385	207	178
Asares pagasts	486	252	234	471	245	226	469	241	228
Gāršenes pagasts	880	492	388	851	474	377	901	514	387
Alojas novads									
Alojas pagasts	797	393	404	776	382	394	749	370	379
Braslavas pagasts	584	275	309	596	276	320	594	273	321
Brīvēznieku pagasts	930	450	480	897	444	453	871	422	449
Staiķeles pagasts	562	278	284	552	276	276	552	275	277
Alsungas novads	1416	670	746	1382	656	726	1345	636	709
Alūksnes novads									
Alsviķu pagasts	1360	650	710	1339	643	696	1304	626	678
Annas pagasts	413	182	231	404	180	224	410	187	223
Ilzenes pagasts	358	165	193	354	162	192	328	152	176
Jaunalūksnes pagasts	1024	479	545	1024	481	543	999	477	522
Jaunannas pagasts	452	214	238	432	205	227	419	200	219
Jaunlaicenes pagasts	423	199	224	424	192	232	407	185	222
Kalnecmpju pagasts	150	67	83	147	65	82	141	59	82

IEDZĪVOTĀJI / POPULATION

A-25 turpinājums

A-25 continued

Novads / County Pagasts / Parish	2015			2016			2017		
	pavisam total	vīrieši males	sievietes females	pavisam total	vīrieši males	sievietes females	pavisam total	vīrieši males	sievietes females
Liepnas pagasts	788	376	412	766	361	405	743	340	403
Malienas pagasts	386	195	191	385	194	191	376	189	187
Mālpupes pagasts	596	291	305	572	274	298	541	258	283
Mārkalnes pagasts	329	164	165	323	158	165	312	151	161
Pededzes pagasts	635	307	328	622	295	327	613	289	324
Veclaicenes pagasts	326	158	168	325	157	168	310	150	160
Zeltiņu pagasts	350	172	178	342	168	174	330	167	163
Ziemera pagasts	763	376	387	740	359	381	733	362	371
Amatas novads									
Amatas pagasts	683	331	352	679	328	351	650	316	334
Drabešu pagasts	2356	1129	1227	2349	1116	1233	2245	1080	1165
Nītaures pagasts	804	388	416	795	386	409	786	389	397
Skujenes pagasts	778	384	394	764	378	386	761	382	379
Zaubes pagasts	767	408	359	750	399	351	721	385	336
Apes novads									
Apes pagasts	465	238	227	461	238	223	449	232	217
Gaujienas pagasts	851	393	458	853	400	453	831	386	445
Trāpenes pagasts	729	372	357	716	372	344	686	348	338
Vīrešu pagasts	607	313	294	597	305	292	573	295	278
Auces novads									
Bēnes pagasts	1636	748	888	1575	714	861	1498	668	830
Īles pagasts	353	166	187	352	167	185	338	160	178
Lielaucis pagasts	421	214	207	406	203	203	405	203	202
Ukru pagasts	336	158	178	320	150	170	309	144	165
Vecauces pagasts	712	311	401	687	295	392	654	283	371
Vītiņu pagasts	886	458	428	907	467	440	866	452	414
Ādažu novads	10414	4934	5480	10524	4994	5530	10735	5103	5632
Babītes novads									
Babītes pagasts	8412	3963	4449	8474	4014	4460	8761	4141	4620
Salas pagasts	1388	659	729	1351	639	712	1358	647	711
Baldones novads									
Baldones pagasts	3130	1540	1590	3126	1535	1591	1607	809	798
Baltinavas novads	1085	526	559	1054	514	540	1036	512	524
Balvu novads									
Balvu pagasts	661	333	328	663	336	327	638	318	320
Bērzkalnes pagasts	457	217	240	442	213	229	427	209	218
Bērzpils pagasts	740	361	379	723	353	370	701	343	358
Briežuciema pagasts	530	265	265	517	260	257	508	257	251
Krišjāņu pagasts	358	170	188	355	168	187	346	165	181
Kubulu pagasts	1372	687	685	1314	658	656	1268	638	630
Lazdulejas pagasts	292	136	156	262	125	137	249	119	130
Tilžas pagasts	955	437	518	949	443	506	914	428	486
Vectilžas pagasts	396	192	204	386	196	190	387	200	187
Vīksnas pagasts	611	275	336	607	272	335	570	262	308
Bauskas novads									
Brunavas pagasts	1378	699	679	1360	686	674	1304	666	638
Ceraukstes pagasts	1698	822	876	1670	819	851	1624	807	817
Codes pagasts	2382	1145	1237	2399	1155	1244	2361	1155	1206
Dāviņu pagasts	701	326	375	662	312	350	635	299	336
Gailīšu pagasts	2127	1016	1111	2102	1007	1095	2052	974	1078
Īslīces pagasts	3527	1719	1808	3522	1725	1797	3445	1678	1767
Mežotnes pagasts	1485	727	758	1439	709	730	1404	686	718
Vecsaules pagasts	1949	996	953	1908	975	933	1862	956	906
Beverīnas novads									
Brenguļu pagasts	853	431	422	851	427	424	825	415	410
Kauguru pagasts	1402	696	706	1379	678	701	1345	666	679
Trikātas pagasts	931	448	483	910	436	474	881	426	455
Brocēnu novads									
Blīdenes pagasts	686	333	353	668	327	341	676	330	346
Cieceres pagasts	926	462	464	892	440	452	864	420	444
Gaiķu pagasts	623	291	332	613	285	328	594	281	313
Remtes pagasts	669	330	339	663	323	340	645	317	328
Burtnieku novads									
Burtnieku pagasts	1296	620	676	1268	610	658	1252	602	650
Ēveles pagasts	489	243	246	472	235	237	460	223	237
Matīšu pagasts	831	406	425	822	399	423	804	389	415
Rencēnu pagasts	1444	699	745	1424	694	730	1358	664	694
Valmieras pagasts	3637	2000	1637	3772	2132	1640	3705	2055	1650
Vecates pagasts	415	211	204	392	198	194	398	194	204
Carnikavas novads	6805	3275	3530	6858	3341	3517	8334	4205	4129
Cesvaines novads									
Cesvaines pagasts	1140	566	574	1119	548	571	1087	526	561

IEDZĪVOTĀJI / POPULATION

A-25 turpinājums

A-25 continued

Novads / County Pagasts / Parish	2015			2016			2017		
	pavisam total	vīrieši males	sievietes females	pavisam total	vīrieši males	sievietes females	pavisam total	vīrieši males	sievietes females
Cēsu novads									
Vaives pagasts	1373	680	693	1364	676	688	1335	667	668
Cīblas novads									
Blontu pagasts	421	203	218	410	199	211	391	192	199
Cīblas pagasts	744	355	389	724	337	387	693	327	366
Līdumnieku pagasts	276	137	139	277	141	136	270	136	134
Pušmucovas pagasts	561	283	278	554	279	275	539	271	268
Zvirgzdenes pagasts	705	341	364	694	332	362	675	327	348
Dagdas novads									
Andrupenes pagasts	1140	554	586	1088	536	552	1047	520	527
Andzeļu pagasts	555	269	286	536	256	280	512	246	266
Asūnes pagasts	481	222	259	462	214	248	441	202	239
Bērziņu pagasts	358	182	176	337	172	165	332	171	161
Dagdas pagasts	712	336	376	703	332	371	675	323	352
Ezernieku pagasts	707	343	364	710	350	360	680	338	342
Konstantinovas pagasts	456	224	232	451	222	229	446	216	230
Ķepovas pagasts	183	100	83	186	100	86	173	94	79
Švariņu pagasts	375	178	197	345	163	182	337	161	176
Šķaunes pagasts	515	253	262	502	242	260	488	242	246
Daugavpils novads									
Ambeļu pagasts	573	263	310	545	250	295	525	238	287
Biķernieku pagasts	559	271	288	528	261	267	509	254	255
Demenes pagasts	1353	685	668	1302	661	641	1262	641	621
Dubnas pagasts	742	366	376	734	367	367	700	353	347
Kalkūnes pagasts	2004	997	1007	1920	958	962	1878	938	940
Kalupes pagasts	1301	661	640	1264	645	619	1223	622	601
Laucesas pagasts	1286	644	642	1229	611	618	1173	589	584
Līksnas pagasts	1051	512	539	1020	508	512	984	496	488
Maiņinovas pagasts	857	422	435	822	413	409	798	401	397
Medumu pagasts	865	397	468	836	381	455	818	365	453
Naujenes pagasts	5085	2360	2725	4890	2268	2622	4726	2208	2518
Nīcgales pagasts	639	291	348	626	292	334	578	269	309
Salienas pagasts	579	280	299	561	269	292	555	268	287
Skrudalienas pagasts	1138	563	575	1113	549	564	1069	533	536
Sventes pagasts	1083	506	577	1051	494	557	989	465	524
Tabores pagasts	810	408	402	787	396	391	754	372	382
Vaboles pagasts	720	346	374	699	335	364	653	314	339
Vecsalienas pagasts	623	300	323	605	297	308	587	291	296
Višķu pagasts	1580	755	825	1564	740	824	1520	718	802
Dobeles novads									
Annenieku pagasts	873	428	445	844	409	435	826	409	417
Auru pagasts	2883	1391	1492	2844	1365	1479	2817	1359	1458
Bērzes pagasts	1743	852	891	1710	824	886	1669	802	867
Bikstu pagasts	875	446	429	861	433	428	850	432	418
Dobeles pagasts	753	357	396	760	374	386	760	375	385
Jaunbērzes pagasts	969	449	520	946	440	506	918	431	487
Krimūnu pagasts	1065	521	544	1059	518	541	1051	515	536
Naudītes pagasts	691	341	350	682	338	344	663	328	335
Penkules pagasts	869	433	436	853	430	423	842	422	420
Zebrenes pagasts	447	218	229	428	211	217	412	203	209
Dundagas novads									
Dundagas pagasts	3162	1538	1624	3105	1502	1603	3017	1453	1564
Kolkas pagasts	877	411	466	858	399	459	829	384	445
Durbes novads									
Dunalkas pagasts	666	321	345	640	316	324	619	312	307
Durbes pagasts	401	206	195	381	196	185	371	189	182
Tadaiķu pagasts	812	385	427	809	387	422	801	382	419
Vecpils pagasts	449	229	220	427	222	205	430	225	205
Engures novads									
Engures pagasts	2385	1140	1245	2357	1122	1235	2349	1115	1234
Lapmežciema pagasts	2222	1030	1192	2193	1009	1184	2188	1012	1176
Smārdes pagasts	2597	1281	1316	2739	1325	1414	2688	1290	1398
Ērgļu novads									
Ērgļu pagasts	2177	981	1196	2205	1000	1205	2125	967	1158
Jumurdas pagasts	245	128	117	236	127	109	226	120	106
Sausnējas pagasts	521	266	255	488	247	241	453	229	224
Garkalnes novads	7858	3888	3970	7944	3946	3998	8121	4033	4088

IEDZĪVOTĀJI / POPULATION

A-25 turpinājums

A-25 continued

Novads / County Pagasts / Parish	2015			2016			2017		
	pavisam total	vīrieši males	sievietes females	pavisam total	vīrieši males	sievietes females	pavisam total	vīrieši males	sievietes females
Grobiņas novads									
Bārtas pagasts	618	292	326	605	291	314	576	272	304
Gaviezes pagasts	729	373	356	723	374	349	713	362	351
Grobiņas pagasts	2444	1158	1286	2376	1129	1247	2382	1142	1240
Medzes pagasts	1369	675	694	1353	674	679	1313	658	655
Gulbenes novads									
Beļavas pagasts	1455	720	735	1461	714	747	1414	699	715
Daukstu pagasts	1024	506	518	991	486	505	990	493	497
Druvienas pagasts	481	236	245	477	241	236	483	244	239
Galgaukas pagasts	627	306	321	624	302	322	604	301	303
Jaungulbenes pagasts	1114	527	587	1083	522	561	1047	510	537
Lejasciema pagasts	1460	692	768	1417	671	746	1384	651	733
Litenes pagasts	959	486	473	933	477	456	953	495	458
Lizuma pagasts	1340	659	681	1327	650	677	1302	633	669
Līgo pagasts	388	198	190	376	188	188	373	194	179
Rankas pagasts	1312	656	656	1285	643	642	1258	620	638
Stāmerienas pagasts	1010	491	519	986	481	505	950	465	485
Stradu pagasts	1727	814	913	1752	837	915	1690	812	878
Tirzas pagasts	900	408	492	866	390	476	850	384	466
Iecavas novads	8703	4135	4568	8572	4051	4521	8455	3995	4460
Ikšķiles novads									
Tinūžu pagasts	2806	1394	1412	2837	1430	1407	2546	1254	1292
Iļūkstes novads									
Bebrenes pagasts	857	407	450	835	402	433	793	392	401
Dvietes pagasts	542	279	263	519	270	249	508	256	252
Eglaines pagasts	807	378	429	788	366	422	765	354	411
Pīlskalnes pagasts	940	476	464	922	468	454	870	444	426
Prodes pagasts	289	152	137	268	140	128	260	137	123
Šēderes pagasts	896	431	465	853	404	449	822	385	437
Inčukalna novads									
Inčukalna pagasts	4266	2051	2215	4287	2069	2218	4277	2072	2205
Jaunjelgavas novads									
Daudzses pagasts	942	458	484	927	458	469	916	448	468
Jaunjelgavas pagasts	81	44	37	80	42	38	77	37	40
Seces pagasts	1006	490	516	973	479	494	952	473	479
Sērenes pagasts	770	374	396	768	376	392	738	370	368
Staburaga pagasts	355	168	187	355	173	182	333	161	172
Sunākstes pagasts	451	226	225	447	222	225	428	216	212
Jaunpiebalgas novads									
Jaunpiebalgas pagasts	1909	883	1026	1832	850	982	1791	830	961
Zosēnu pagasts	384	191	193	361	176	185	348	170	178
Jaunpils novads									
Jaunpils pagasts	2028	1006	1022	1980	976	1004	1937	964	973
Viesatu pagasts	378	199	179	358	194	164	343	181	162
Jelgavas novads									
Elejas pagasts	2082	1004	1078	2023	970	1053	1987	959	1028
Glūdas pagasts	2771	1338	1433	2715	1315	1400	2697	1312	1385
Jaunsvirlaukas pagasts	2747	1344	1403	2723	1334	1389	2619	1291	1328
Kalnciema pagasts	2048	942	1106	1975	917	1058	1946	909	1037
Lielplatones pagasts	758	358	400	752	361	391	732	350	382
Līvberzes pagasts	2109	1023	1086	2036	986	1050	1993	972	1021
Platones pagasts	1439	705	734	1419	701	718	1414	699	715
Sesavas pagasts	1528	743	785	1509	741	768	1464	714	750
Svētes pagasts	1625	782	843	1614	772	842	1622	783	839
Valgundes pagasts	1872	905	967	1832	880	952	1796	875	921
Vilces pagasts	1485	747	738	1458	744	714	1427	725	702
Virnavas pagasts	1416	694	722	1386	683	703	1359	656	703
Zaļenieku pagasts	1480	731	749	1418	695	723	1387	679	708
Jēkabpils novads									
Ābeļu pagasts	891	437	454	871	425	446	854	417	437
Dignājas pagasts	485	229	256	492	236	256	468	227	241
Dunavas pagasts	599	298	301	591	298	293	576	294	282
Kalna pagasts	557	275	282	548	271	277	541	269	272
Leimaņu pagasts	481	236	245	458	225	233	440	217	223
Rubenes pagasts	925	454	471	906	441	465	877	428	449
Zasas pagasts	834	410	424	823	411	412	792	401	391
Kandavas novads									
Cēres pagasts	531	243	288	524	239	285	508	224	284

IEDZĪVOTĀJI / POPULATION

A-25 turpinājums

A-25 continued

Novads / County Pagasts / Parish	2015			2016			2017		
	pavisam total	vīrieši males	sievietes females	pavisam total	vīrieši males	sievietes females	pavisam total	vīrieši males	sievietes females
Kandavas pagasts	1424	745	679	1381	731	650	1324	705	619
Matkules pagasts	578	282	296	582	287	295	567	280	287
Vānes pagasts	936	472	464	897	458	439	849	434	415
Zantes pagasts	545	296	249	530	286	244	519	278	241
Zemītes pagasts	721	356	365	696	349	347	667	339	328
Kārsavas novads									
Goliševas pagasts	364	172	192	356	169	187	349	167	182
Malnavas pagasts	1193	552	641	1173	544	629	1136	526	610
Mežvidu pagasts	849	401	448	844	400	444	816	388	428
Mērdzenes pagasts	639	298	341	610	286	324	593	278	315
Salnavas pagasts	686	344	342	664	336	328	635	326	309
Kocēnu novads									
Bērzaines pagasts	548	271	277	541	264	277	524	255	269
Dikļu pagasts	1081	509	572	1067	510	557	1031	499	532
Kocēnu pagasts	2879	1370	1509	2862	1352	1510	2841	1342	1499
Vaidavas pagasts	919	470	449	914	461	453	904	445	459
Zilākalna pagasts	720	340	380	708	328	380	680	315	365
Kokneses novads									
Bebru pagasts	1095	521	574	1083	521	562	1048	503	545
Iršu pagasts	513	245	268	505	243	262	484	238	246
Kokneses pagasts	3687	1742	1945	3629	1723	1906	3567	1705	1862
Krāslavas novads									
Aulejas pagasts	533	273	260	509	258	251	488	249	239
Indras pagasts	1012	475	537	963	453	510	921	431	490
Izvaltas pagasts	636	297	339	608	283	325	588	270	318
Kalniešu pagasts	702	372	330	677	357	320	651	342	309
Kaplavas pagasts	558	284	274	531	270	261	500	257	243
Kombuļu pagasts	516	249	267	499	235	264	475	228	247
Krāslavas pagasts	456	234	222	451	227	224	449	227	222
Piedrujas pagasts	475	238	237	457	232	225	430	218	212
Robežnieku pagasts	831	411	420	804	395	409	787	387	400
Skaistas pagasts	571	285	286	539	265	274	530	261	269
Ūdrīšu pagasts	1264	588	676	1225	574	651	1166	551	615
Krimuldas novads									
Krimuldas pagasts	3781	1830	1951	3754	1825	1929	3639	1785	1854
Lēdurgas pagasts	1388	695	693	1355	668	687	1330	656	674
Krustpils novads									
Atašienes pagasts	635	300	335	602	287	315	590	289	301
Krustpils pagasts	879	442	437	863	435	428	862	429	433
Kūku pagasts	1836	883	953	1864	900	964	1844	892	952
Mežāres pagasts	731	369	362	704	357	347	688	343	345
Variešu pagasts	1117	558	559	1113	555	558	1101	553	548
Vīpes pagasts	710	360	350	682	346	336	662	331	331
Kuldīgas novads									
Ēdoles pagasts	875	441	434	852	424	428	829	409	420
Gudenieku pagasts	629	327	302	618	322	296	577	299	278
Īvandes pagasts	359	186	173	364	190	174	355	185	170
Kabīles pagasts	745	366	379	724	360	364	715	363	352
Kurmāles pagasts	1999	974	1025	1970	954	1016	1938	938	1000
Laidu pagasts	1064	532	532	1041	522	519	1010	502	508
Padures pagasts	1017	478	539	1000	462	538	1007	464	543
Pelču pagasts	998	502	496	1011	510	501	999	503	496
Rendas pagasts	909	442	467	879	421	458	858	409	449
Rumbas pagasts	1512	766	746	1495	750	745	1461	726	735
Snēpeles pagasts	721	334	387	716	335	381	696	324	372
Turlavas pagasts	877	438	439	845	423	422	817	420	397
Vārmes pagasts	987	495	492	981	491	490	974	483	491
Ķeguma novads									
Birzgales pagasts	1543	781	762	1531	777	754	1536	777	759
Rembates pagasts	1137	579	558	1104	558	546	1084	548	536
Tomes pagasts	637	325	312	620	316	304	648	332	316
Ķekavas novads									
Daugmales pagasts	1084	522	562	1112	528	584	1127	529	598
Ķekavas pagasts	15300	7181	8119	15334	7214	8120	15272	7199	8073
Lielvārdes novads									
Jumpravas pagasts	1814	856	958	1773	838	935	1745	819	926
Lēdmanes pagasts	1222	612	610	1195	600	595	1126	561	565

IEDZĪVOTĀJI / POPULATION

A-25 turpinājums

A-25 continued

Novads / County Pagasts / Parish	2015			2016			2017		
	pavisam total	vīrieši males	sievietes females	pavisam total	vīrieši males	sievietes females	pavisam total	vīrieši males	sievietes females
Lielvārdes pagasts	925	468	457	900	457	443	914	470	444
Limbažu novads									
Katvaru pagasts	1122	565	557	1121	565	556	1078	553	525
Limbažu pagasts	2178	1093	1085	2170	1083	1087	2139	1083	1056
Pāles pagasts	717	340	377	701	334	367	682	331	351
Skultes pagasts	1982	986	996	1993	1009	984	2009	1011	998
Umurgas pagasts	1055	513	542	1044	508	536	1023	488	535
Vidrižu pagasts	1346	660	686	1306	643	663	1283	629	654
Viļķenes pagasts	1183	568	615	1152	561	591	1136	554	582
Līgatnes novads									
Līgatnes pagasts	2413	1146	1267	2346	1116	1230	2299	1093	1206
Līvānu novads									
Jersikas pagasts	873	424	449	767	367	400	737	352	385
Rožupes pagasts	1165	572	593	1150	563	587	1126	551	575
Rudzātu pagasts	755	358	397	742	352	390	729	342	387
Sutru pagasts	572	264	308	541	255	286	513	241	272
Turku pagasts	817	411	406	773	382	391	752	373	379
Lubānas novads									
Indrānu pagasts	770	408	362	737	389	348	716	382	334
Ludzas novads									
Briģu pagasts	564	279	285	537	262	275	520	255	265
Cirmas pagasts	658	333	325	633	316	317	611	304	307
Isnaudas pagasts	1007	515	492	982	506	476	1001	520	481
Istras pagasts	551	270	281	540	262	278	519	248	271
Nirzas pagasts	369	190	179	368	188	180	346	179	167
Ņukšu pagasts	384	192	192	384	191	193	388	191	197
Pildas pagasts	560	273	287	546	264	282	549	267	282
Pureņu pagasts	342	166	176	320	157	163	315	155	160
Rundēnu pagasts	466	230	236	454	223	231	419	202	217
Madonas novads									
Aronas pagasts	1365	676	689	1334	668	666	1317	661	656
Barkavas pagasts	1273	608	665	1260	602	658	1207	570	637
Bērzaunes pagasts	1497	743	754	1466	732	734	1435	720	715
Dzelzavas pagasts	1187	574	613	1188	557	631	1179	557	622
Kalsnavas pagasts	1712	805	907	1697	799	898	1668	792	876
Lazdonas pagasts	663	303	360	655	300	355	651	296	355
Liezēres pagasts	1244	613	631	1226	606	620	1207	597	610
Ļaudonas pagasts	1332	678	654	1304	665	639	1257	640	617
Mārcienas pagasts	904	436	468	863	411	452	885	416	469
Mētrienas pagasts	654	318	336	649	313	336	632	307	325
Ošupes pagasts	1032	512	520	998	493	505	949	470	479
Praulienas pagasts	1445	711	734	1461	720	741	1476	720	756
Sarkaņu pagasts	1349	642	707	1334	635	699	1287	611	676
Vestienas pagasts	610	296	314	598	294	304	589	291	298
Mazsalacas novads									
Mazsalacas pagasts	585	268	317	584	260	324	573	260	313
Ramatas pagasts	410	171	239	400	168	232	389	167	222
Sēļu pagasts	362	191	171	335	176	159	328	174	154
Skaņkalnes pagasts	667	314	353	641	310	331	607	290	317
Mālpils novads	3516	1679	1837	3470	1658	1812	3411	1619	1792
Mārupes novads	17741	8607	9134	18623	9311	9312	18521	8935	9586
Mērsraga novads	1582	751	831	1554	747	807	1521	727	794
Naukšēnu novads									
Ķoņu pagasts	628	300	328	633	304	329	609	297	312
Naukšēnu pagasts	1219	593	626	1191	582	609	1161	569	592
Neretas novads									
Mazsalves pagasts	1053	526	527	1046	524	522	1012	513	499
Neretas pagasts	1612	789	823	1565	756	809	1507	729	778
Pilskalnes pagasts	414	213	201	404	206	198	374	192	182
Zalves pagasts	627	325	302	623	324	299	614	319	295
Nīcas novads									
Nīcas pagasts	2576	1260	1316	2499	1222	1277	2452	1209	1243
Otaņķu pagasts	843	416	427	817	406	411	826	414	412
Ogres novads									
Krapes pagasts	660	334	326	652	333	319	624	321	303
Ķeipenes pagasts	931	420	511	923	418	505	891	400	491
Lauberes pagasts	608	298	310	599	295	304	591	292	299
Madlienas pagasts	1605	745	860	1557	716	841	1530	705	825

IEDZĪVOTĀJI / POPULATION

A-25 turpinājums

A-25 continued

Novads / County Pagasts / Parish	2015			2016			2017		
	pavisam total	vīrieši males	sievietes females	pavisam total	vīrieši males	sievietes females	pavisam total	vīrieši males	sievietes females
Mazozolu pagasts	499	244	255	478	230	248	471	226	245
Meņģeles pagasts	518	264	254	508	256	252	498	252	246
Ogresgala pagasts	2813	1337	1476	2783	1335	1448	2813	1347	1466
Suntažu pagasts	1842	883	959	1806	867	939	1747	837	910
Taurupes pagasts	782	388	394	771	385	386	750	372	378
Olaines novads									
Olaines pagasts	8228	3999	4229	8271	4009	4262	8355	4062	4293
Ozolnieku novads									
Cenu pagasts	4125	1953	2172	4155	1965	2190	4155	1987	2168
Ozolnieku pagasts	3921	1841	2080	3913	1819	2094	3875	1788	2087
Salgales pagasts	1588	793	795	1608	798	810	1579	788	791
Pārgaujas novads									
Raiškuma pagasts	1470	714	756	1433	698	735	1397	686	711
Stalbes pagasts	1122	553	569	1090	536	554	1058	512	546
Straupes pagasts	1305	658	647	1292	656	636	1273	646	627
Pāvilostas novads									
Sakas pagasts	496	258	238	469	239	230	463	244	219
Vērgales pagasts	1269	612	657	1254	606	648	1245	607	638
Pļaviņu novads									
Aiviekstes pagasts	666	324	342	648	322	326	639	321	318
Klintaines pagasts	719	370	349	705	362	343	682	346	336
Vietalvas pagasts	739	375	364	717	366	351	693	362	331
Preiļu novads									
Aizkalnes pagasts	551	277	274	537	268	269	527	262	265
Pelēču pagasts	679	344	335	658	337	321	639	331	308
Preiļu pagasts	1041	501	540	1030	502	528	993	484	509
Saunas pagasts	941	436	505	909	433	476	880	419	461
Priekules novads									
Bunkas pagasts	853	413	440	844	414	430	830	408	422
Gramzdas pagasts	657	324	333	648	319	329	632	316	316
Kalētu pagasts	585	287	298	561	282	279	551	279	272
Priekules pagasts	586	297	289	550	282	268	529	271	258
Vīrgas pagasts	840	402	438	812	393	419	809	388	421
Priekuleņu novads									
Liepas pagasts	2806	1308	1498	2800	1293	1507	2774	1266	1508
Mārsnēnu pagasts	713	344	369	705	348	357	707	347	360
Priekuleņu pagasts	3872	1823	2049	3865	1828	2037	3820	1811	2009
Veselavas pagasts	560	270	290	570	283	287	569	280	289
Raunas novads									
Drustu pagasts	850	409	441	875	412	463	833	399	434
Raunas pagasts	2499	1187	1312	2332	1111	1221	2292	1078	1214
Rēzeknes novads									
Audriņu pagasts	1063	510	553	1047	502	545	1018	482	536
Bērzgales pagasts	636	319	317	629	314	315	613	308	305
Čornajas pagasts	1210	601	609	1168	579	589	1132	563	569
Dricānu pagasts	968	480	488	966	487	479	950	483	467
Feimaņu pagasts	804	408	396	804	409	395	766	390	376
Gaigalavas pagasts	927	471	456	903	455	448	889	447	442
Griškānu pagasts	1843	893	950	1819	874	945	1778	863	915
Ilzeskalna pagasts	692	362	330	686	358	328	665	353	312
Kantīnieku pagasts	482	241	241	467	231	236	467	228	239
Kaunatas pagasts	1161	558	603	1135	542	593	1076	513	563
Lendžu pagasts	691	346	345	691	344	347	673	337	336
Lūznavas pagasts	889	437	452	880	432	448	844	418	426
Maltas pagasts	2820	1314	1506	2738	1270	1468	2675	1247	1428
Mākoņkalna pagasts	570	299	271	553	295	258	510	270	240
Nagļu pagasts	466	230	236	449	224	225	434	217	217
Nautrēnu pagasts	1124	551	573	1110	550	560	1071	533	538
Ozolaines pagasts	1944	944	1000	1903	930	973	1872	930	942
Ozolmuižas pagasts	936	450	486	913	433	480	871	413	458
Pušas pagasts	392	190	202	394	185	209	387	190	197
Rikavas pagasts	721	366	355	699	352	347	682	340	342
Sakstagala pagasts	1328	657	671	1325	652	673	1295	642	653
Silmalas pagasts	2576	1287	1289	2535	1273	1262	2440	1220	1220
Stoļerovas pagasts	605	309	296	595	304	291	577	291	286
Stružānu pagasts	801	364	437	796	349	447	789	345	444
Vērēmu pagasts	1513	720	793	1491	708	783	1463	688	775

IEDZĪVOTĀJI / POPULATION

A-25 turpinājums

A-25 continued

Novads / County Pagasts / Parish	2015			2016			2017		
	pavisam total	vīrieši males	sievietes females	pavisam total	vīrieši males	sievietes females	pavisam total	vīrieši males	sievietes females
Riebiņu novads									
Galēnu pagasts	811	399	412	777	390	387	747	375	372
Riebiņu pagasts	1283	607	676	1257	595	662	1231	581	650
Rušonas pagasts	1404	704	700	1406	707	699	1363	684	679
Silajāņu pagasts	412	216	196	403	204	199	383	192	191
Sīļukalna pagasts	517	261	256	496	253	243	483	255	228
Stabulnieku pagasts	753	383	370	738	375	363	704	359	345
Rojas novads	3799	1750	2049	3750	1735	2015	3638	1688	1950
Ropažu novads	6700	3282	3418	6631	3231	3400	6641	3247	3394
Rucavas novads									
Dunikas pagasts	630	320	310	613	313	300	600	304	296
Rucavas pagasts	1051	519	532	1037	513	524	1026	509	517
Rugāju novads									
Lazdukalna pagasts	903	446	457	917	451	466	873	431	442
Rugāju pagasts	1363	653	710	1376	654	722	1339	640	699
Rundāles novads									
Rundāles pagasts	1801	859	942	1769	820	949	1736	813	923
Svitenes pagasts	791	381	410	779	379	400	779	376	403
Viesturu pagasts	939	469	470	925	465	460	906	457	449
Rūjienas novads									
Ipiķu pagasts	215	105	110	210	101	109	204	101	103
Jeru pagasts	1256	597	659	1236	586	650	1215	584	631
Lodes pagasts	286	150	136	290	151	139	284	149	135
Vilpulkas pagasts	502	245	257	504	252	252	466	234	232
Salacgrīvas novads									
Ainažu pagasts	505	255	250	487	248	239	472	242	230
Liepupes pagasts	1805	860	945	1761	854	907	1706	828	878
Salacgrīvas pagasts	2038	1018	1020	2016	1007	1009	1956	990	966
Salas novads									
Salas pagasts	2836	1403	1433	2805	1377	1428	2759	1354	1405
Sēlpils pagasts	810	394	416	788	384	404	737	365	372
Salaspils novads									
Salaspils pagasts	5474	2702	2772	5566	2728	2838	5675	2789	2886
Saldus novads									
Ezeres pagasts	1086	508	578	1048	494	554	1026	487	539
Jaunauces pagasts	324	165	159	322	165	157	315	163	152
Jaunlutriņu pagasts	743	368	375	730	361	369	706	357	349
Kursiņu pagasts	788	407	381	776	400	376	755	383	372
Lutriņu pagasts	1209	576	633	1204	577	627	1174	558	616
Nīgrandes pagasts	1294	609	685	1242	592	650	1218	579	639
Novadnieku pagasts	1637	803	834	1583	775	808	1549	755	794
Pampāju pagasts	655	329	326	632	313	319	591	292	299
Rubas pagasts	719	355	364	687	339	348	664	331	333
Šaldus pagasts	1440	703	737	1432	692	740	1419	677	742
Šķēdes pagasts	567	279	288	559	269	290	534	255	279
Vadakstes pagasts	401	196	205	378	184	194	354	175	179
Zaņas pagasts	644	320	324	631	318	313	596	302	294
Zirņu pagasts	1469	728	741	1465	722	743	1459	725	734
Zvārdes pagasts	340	171	169	345	173	172	334	171	163
Saulkrastu novads									
Saulkrastu pagasts	2772	1319	1453	2768	1313	1455	2781	1326	1455
Sējas novads	2229	1060	1169	2242	1070	1172	2185	1048	1137
Siguldas novads									
Allažu pagasts	1808	866	942	1794	863	931	1646	796	850
Mores pagasts	623	295	328	612	288	324	604	282	322
Siguldas pagasts	3691	1732	1959	3687	1739	1948	3676	1729	1947
Skrīveru novads	3508	1629	1879	3474	1607	1867	3413	1588	1825
Skrundas novads									
Nīkrāces pagasts	623	319	304	595	300	295	565	284	281
Raņķu pagasts	425	211	214	410	206	204	403	200	203
Rudbāržu pagasts	945	466	479	905	446	459	880	429	451
Skrundas pagasts	1008	514	494	977	495	482	984	490	494
Smiltenes novads									
Bilskas pagasts	1140	574	566	1104	561	543	1089	554	535
Blomes pagasts	910	475	435	884	458	426	866	447	419
Brantu pagasts	568	277	291	550	270	280	536	264	272

IEDZĪVOTĀJI / POPULATION

A-25 turpinājums

A-25 continued

Novads / County Pagasts / Parish	2015			2016			2017		
	pavisam total	vīrieši males	sievietes females	pavisam total	vīrieši males	sievietes females	pavisam total	vīrieši males	sievietes females
Grundzāles pagasts	865	440	425	853	429	424	822	419	403
Launkalnes pagasts	1149	543	606	1147	543	604	1138	544	594
Palsmanes pagasts	877	414	463	845	400	445	832	395	437
Smiltenes pagasts	1005	495	510	1016	502	514	994	497	497
Variņu pagasts	767	375	392	731	352	379	707	347	360
Stopiņu novads	10219	4800	5419	10237	4845	5392	10293	4863	5430
Strenču novads									
Jērcēnu pagasts	388	196	192	374	190	184	358	181	177
Plāņu pagasts	529	269	260	496	249	247	462	229	233
Talsu novads									
Abavas pagasts	1114	574	540	1106	557	549	1093	549	544
Ārlavas pagasts	839	423	416	802	405	397	791	386	405
Balgales pagasts	804	421	383	779	403	376	760	394	366
Ģibuļu pagasts	2170	1073	1097	2177	1088	1089	2166	1074	1092
Īves pagasts	465	232	233	452	224	228	437	224	213
Ķūļciema pagasts	374	197	177	362	188	174	360	188	172
Laidzes pagasts	1696	820	876	1726	841	885	1698	838	860
Laucienes pagasts	1595	767	828	1615	782	833	1573	757	816
Lībagu pagasts	1782	851	931	1772	840	932	1773	840	933
Lubes pagasts	441	198	243	441	202	239	424	198	226
Strazdes pagasts	376	199	177	363	190	173	370	192	178
Valdgales pagasts	1223	599	624	1213	608	605	1195	607	588
Vandzenes pagasts	1603	755	848	1593	755	838	1544	719	825
Virbu pagasts	828	389	439	793	365	428	766	352	414
Tērvetes novads									
Augstkalnes pagasts	958	461	497	941	453	488	909	442	467
Bukaišu pagasts	604	281	323	600	285	315	591	288	303
Tērvetes pagasts	1876	919	957	1951	931	1020	1898	904	994
Tukuma novads									
Degoles pagasts	632	301	331	637	305	332	651	305	346
Dzūkstes pagasts	1348	644	704	1333	631	702	1293	614	679
Irlavas pagasts	1372	679	693	1361	664	697	1343	664	679
Jaunsātu pagasts	899	476	423	907	480	427	888	471	417
Lestenes pagasts	607	318	289	597	311	286	599	318	281
Pūres pagasts	1423	691	732	1376	673	703	1350	650	700
Sēmes pagasts	1189	598	591	1156	593	563	1144	588	556
Slampes pagasts	1816	865	951	1772	860	912	1746	843	903
Tumes pagasts	1729	838	891	1680	819	861	1666	818	848
Zentenes pagasts	491	248	243	489	242	247	466	234	232
Vaiņodes novads									
Embūtes pagasts	369	190	179	355	183	172	346	178	168
Vaiņodes pagasts	2100	996	1104	2074	977	1097	2051	968	1083
Valkas novads									
Ērgemes pagasts	804	393	411	803	386	417	797	382	415
Kārķu pagasts	612	298	314	595	295	300	581	281	300
Valkas pagasts	1091	542	549	1028	503	525	1001	488	513
Vijciema pagasts	637	311	326	620	302	318	602	292	310
Zvārtavas pagasts	370	183	187	371	183	188	350	173	177
Varakļānu novads									
Murmastienes pagasts	719	371	348	692	358	334	681	355	326
Varakļānu pagasts	734	363	371	718	357	361	682	339	343
Vārkavas novads									
Rožkalnu pagasts	679	341	338	661	331	330	660	337	323
Upmalas pagasts	751	357	394	712	343	369	699	338	361
Vārkavas pagasts	579	278	301	588	287	301	572	275	297
Vecpiebalgas novads									
Dzērbenes pagasts	801	402	399	779	384	395	743	362	381
Inešu pagasts	625	305	320	622	300	322	600	292	308
Kaives pagasts	333	159	174	319	156	163	307	154	153
Taures pagasts	804	418	386	782	406	376	756	391	365
Vecpiebalgas pagasts	1384	694	690	1347	690	657	1290	654	636
Vecumnieku novads									
Bārbeles pagasts	752	377	375	744	369	375	722	355	367
Kurmenes pagasts	636	326	310	615	319	296	592	307	285
Skaistkalnes pagasts	1070	529	541	1044	516	528	1006	498	508
Stelpes pagasts	791	404	387	762	386	376	745	377	368
Valles pagasts	914	449	465	919	454	465	883	431	452
Vecumnieku pagasts	4212	2062	2150	4179	2032	2147	4051	1960	2091

IEDZĪVOTĀJI / POPULATION

A-25 turpinājums

A-25 continued

Novads / County Pagasts / Parish	2015			2016			2017		
	pavisam total	vīrieši males	sievietes females	pavisam total	vīrieši males	sievietes females	pavisam total	vīrieši males	sievietes females
Ventspils novads									
Ances pagasts	627	319	308	594	298	296	589	296	293
Jūrkalnes pagasts	331	154	177	327	151	176	361	164	197
Piltenes pagasts	420	211	209	407	202	205	451	231	220
Popes pagasts	952	466	486	941	463	478	921	451	470
Puzes pagasts	872	439	433	853	434	419	837	428	409
Tārgales pagasts	1733	892	841	1707	867	840	1678	855	823
Ugāles pagasts	2087	1000	1087	2045	987	1058	1965	945	1020
Usmas pagasts	512	253	259	503	254	249	496	245	251
Užavas pagasts	552	281	271	544	268	276	530	267	263
Vārves pagasts	1643	806	837	1621	796	825	1584	779	805
Ziru pagasts	480	252	228	458	234	224	445	233	212
Zlēku pagasts	493	260	233	471	251	220	456	241	215
Viesītes novads									
Elkšņu pagasts	469	220	249	455	217	238	442	220	222
Rites pagasts	557	271	286	544	266	278	525	255	270
Saukas pagasts	574	281	293	566	274	292	552	272	280
Viesītes pagasts	623	329	294	617	330	287	602	327	275
Viļakas novads									
Kupravas pagasts	336	166	170	326	162	164	316	156	160
Medņevas pagasts	665	329	336	660	331	329	625	312	313
Šusāju pagasts	565	272	293	532	257	275	534	259	275
Šķilbēnu pagasts	1062	511	551	1037	503	534	1006	491	515
Vecumu pagasts	509	254	255	498	248	250	463	234	229
Žīguru pagasts	653	304	349	636	293	343	620	285	335
Viļānu novads									
Dekšāres pagasts	749	364	385	732	358	374	694	344	350
Sokolku pagasts	703	346	357	677	337	340	673	334	339
Viļānu pagasts	1570	769	801	1532	758	774	1474	728	746
Zilupes novads									
Lauderu pagasts	348	165	183	314	151	163	287	131	156
Pasienes pagasts	563	272	291	549	272	277	533	264	269
Zaļesjes pagasts	614	312	302	593	300	293	560	289	271

**A-26-D PASTĀVĪGO IEDZĪVOTĀJU ETNISKAIS SASTĀVS REĢIONOS
2017. GADA SĀKUMĀ**

A-26-D ETHNIC COMPOSITION OF USUALLY RESIDENT POPULATION IN REGIONS;
AT THE BEGINNING OF 2017
(procentos / per cent)

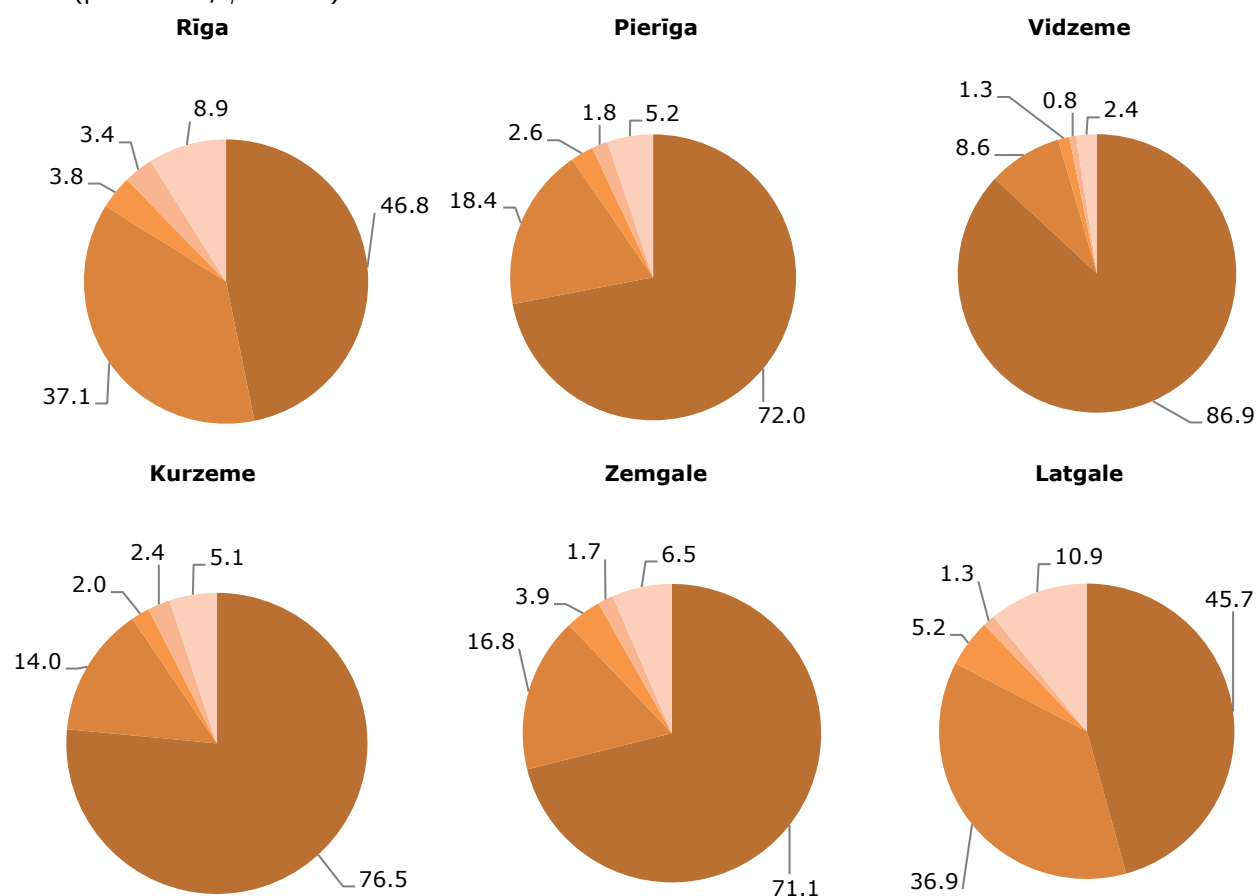

■ Latvieši / Latvians ■ Krievi / Russians ■ Baltkrievi / Belarusians ■ Ukraiņi / Ukrainians ■ Citas / Other

**A-27 PASTĀVĪGO IEDZĪVOTĀJU SKAITS REĢIONOS, REPUBLIKAS PILSĒTĀS UN
NOVADOS GADA SĀKUMĀ**

A-27 USUALLY RESIDENT POPULATION IN REGIONS, CITIES UNDER STATE JURISDICTION AND
COUNTIES; AT THE BEGINNING OF THE YEAR

	1990	1995	2000	2005	2010	2016	2017
Latvija / Latvia	2668140	2500580	2381715	2249724	2120504	1968957	1950116
Reģioni / Regions:							
Rīga	909135	824988	766381	712262	673433	639630	641423
Pierīga	378728	362287	358099	364486	373918	366347	364954
Vidzeme	272289	264567	256087	239650	218208	195998	191794
Kurzeme	365733	338695	322221	301786	279287	251088	246317
Zemgale	319944	304550	293267	279509	261584	239356	235417
Latgale	422311	405493	385660	352031	314074	276538	270211
Republikas pilsētas / Cities under state jurisdiction:							
Rīga	909135	824988	766381	712262	673433	639630	641423
Daugavpils	126575	120897	115574	107269	95962	85858	84592
Jelgava	73455	66231	63743	63684	60923	57053	56743
Jēkabpils	30726	28693	27911	26703	25233	22750	22412
Jūrmala	60620	57285	55673	53446	51749	49182	48606
Liepāja	114337	96294	89641	83762	78913	70630	69443
Rēzekne	42832	41711	39430	36458	33456	28692	28174
Valmiera	29476	29069	27799	27092	25888	23248	22961
Ventspils	50235	45147	43951	42562	39881	35903	35362

IEDZĪVOTĀJI / POPULATION

A-27 turpinājums

A-27 continued

	1990	1995	2000	2005	2010	2016	2017
Novadi / Counties:							
Aglonas	6141	5594	5549	4837	4132	3567	3436
Aizkraukles	11392	11285	10414	9786	9277	8397	8256
Aizputes	13049	12425	11997	10837	9675	8686	8534
Aknīstes	3695	4117	3809	3392	3057	2776	2791
Alojas	7440	7297	7181	6415	5569	4889	4785
Alsungas	2158	2256	2112	1818	1525	1382	1345
Alūksnes	23474	22128	21374	19809	17712	15381	14896
Amatas	6909	6854	6973	6465	5882	5337	5163
Apes	5209	5268	5088	4523	3984	3528	3415
Auces	10491	10152	9484	8643	7671	6605	6413
Ādažu	12586	7266	6846	8243	9855	10524	10735
Babītes	6709	6721	6743	7932	9219	9825	10119
Baldones	5037	4786	5038	5194	5443	5416	5373
Baltinavas	1883	1850	1759	1475	1238	1054	1036
Balvu	19147	18858	17788	16178	14643	12688	12342
Bauskas	32593	31859	30350	28642	26397	23930	23387
Beverīnas	3781	3848	3765	3594	3374	3140	3051
Brocēnu	8523	8150	8109	7333	6626	5674	5558
Burtnieku	8590	9204	9259	9047	8523	8150	7977
Carnikavas	...	4809	4617	5579	6570	6858	8334
Cesvaines	3583	3566	3431	3156	2881	2560	2497
Cēsu	22620	21534	20388	19895	18852	16830	16628
Ciblas	4794	4531	4037	3474	2991	2659	2568
Dagdas	12778	12237	11178	9924	8596	7460	7253
Daugavpils	34686	32955	32017	29189	26007	22096	21301
Dobeles	29338	26235	25869	24554	22874	20473	20080
Dundagas	5354	5469	5437	4978	4425	3963	3846
Durbes	4390	4257	4053	3569	3184	2777	2729
Engures	7816	7645	7731	7746	7648	7289	7225
Ērgļu	4709	4391	4283	3822	3322	2929	2804
Garkalnes	2796	2848	3435	5293	7375	7944	8121
Grobiņas	11102	10429	10286	9855	9556	8765	8615
Gulbenes	29973	29368	28224	26286	23574	21244	20805
Iecavas	9853	9372	9444	9303	9226	8572	8455
Ikšķiles	5914	6217	6241	7282	8605	9369	9405
Ilūkstes	11662	11460	10757	9558	8353	7210	7022
Inčukalna	7854	7600	7710	7802	7982	7679	7598
Jaunjelgavas	7118	6875	6811	6361	5928	5496	5334
Jaunpiebalgas	3093	3061	3063	2813	2493	2193	2139
Jaunpils	3470	3432	3193	2833	2525	2338	2280
Jelgavas	29786	29558	28073	26763	25327	22860	22443
Jēkabpils	7386	7087	6988	6157	5316	4689	4548
Kandavas	11586	10959	10450	9989	9214	8332	8085
Kārsavas	10164	9312	8610	7527	6512	5679	5532
Kocēnu	7256	7264	7424	7049	6493	6092	5980
Kokneses	6812	6812	6539	6124	5625	5217	5099
Krāslavas	25318	24095	22900	20688	18159	15436	14963
Krimuldas	5805	5931	5923	5665	5425	5109	4969
Krustpils	7800	7497	7674	6980	6244	5828	5747
Kuldīgas	29273	29887	29298	27599	25518	23515	22989
Ķeguma	6008	6175	6380	6081	5876	5448	5427
Ķekavas	17101	16503	15762	18384	21500	22745	22639
Lielvārdes	12127	10592	11061	10860	10548	9958	9758
Limbažu	21689	21567	20857	19794	18369	16836	16571
Līgatnes	4580	4463	4470	4157	3802	3404	3314
Līvānu	18085	17126	15973	14564	13003	11473	11200
Lubānas	3332	3451	3206	2864	2624	2371	2312
Ludzas	20246	19248	18324	16594	14751	12963	12739
Madonas	33034	32179	31153	28981	25888	23441	22945
Mazsalacas	5123	5124	4591	4140	3613	3147	3030
Mālpils	4789	4324	4204	3973	3751	3470	3411
Mārupes	9581	8920	9440	11987	15321	18623	18521
Mērsraga	2048	2091	2070	1909	1689	1554	1521
Naukšēnu	2824	2666	2585	2302	2036	1824	1770
Neretas	5539	5460	5065	4569	4042	3638	3507
Nīcas	4111	3834	3805	3723	3667	3316	3278
Ogres	41899	40364	39380	38203	36984	33980	33448

IEDZĪVOTĀJI / POPULATION

A-27 turpinājums

A-27 continued

	1990	1995	2000	2005	2010	2016	2017
Olaines	20739	18483	17931	18938	20136	19685	19487
Ozolnieku	9942	9760	9314	9639	9860	9676	9609
Pārgaujas	4627	4829	4831	4505	4073	3815	3728
Pāvilostas	3950	3860	3555	3235	2989	2658	2616
Pļaviņu	7592	7402	7023	6433	5917	5286	5165
Preiļu	14149	14092	13066	12052	10964	9768	9561
Priekules	10087	8352	7491	6769	6049	5399	5336
Priekūļu	11289	10365	10217	9608	8669	7940	7870
Raunas	4838	4711	4652	4241	3759	3207	3125
Rēzeknes	35881	35360	35008	32293	28877	26696	25937
Riebiņu	7911	7477	7315	6597	5778	5077	4911
Rojas	4671	4917	4802	4449	4109	3750	3638
Ropažu	6500	5148	5766	6229	6802	6631	6641
Rucavas	2540	2493	2370	2098	1888	1650	1626
Rugāju	3437	3396	3159	2774	2461	2293	2212
Rundāles	5425	5241	5017	4450	3833	3473	3421
Rūjienas	7491	7104	6932	6411	5761	5156	5056
Salacgrīvas	10404	10682	10544	9734	8668	7825	7574
Salas	5137	4878	4851	4394	3935	3593	3496
Salaspils	21954	20729	21425	21726	22527	22209	22291
Saldus	31198	32024	30869	29069	26579	23661	23005
Saulkrastu	5573	5511	5520	5615	5866	5690	5594
Sējas	2547	2359	2422	2326	2276	2242	2185
Siguldas	16980	16778	16774	16754	16882	17337	17258
Skrīveru	4024	4077	4082	3878	3750	3474	3413
Skrundas	9840	9136	6830	6215	5515	4922	4802
Smiltenes	16086	15805	15641	14636	13417	12472	12290
Stopiņu	7223	7007	6942	8251	9924	10237	10293
Strenču	6700	5728	4998	4449	3985	3208	3077
Talsu	38031	38379	37539	35288	32262	29004	28425
Tērvetes	4799	4872	4959	4401	3859	3492	3398
Tukuma	35981	34349	32910	32212	31309	28677	28221
Vaiņodes	5104	4437	3366	3015	2712	2429	2397
Valkas	13201	12650	11871	10897	9608	8269	8049
Varakļānu	4912	4734	4461	4012	3650	3263	3216
Vārkavas	2952	2949	2812	2487	2196	1961	1931
Vecpiebalgas	5579	5203	5408	4896	4345	3849	3696
Vecumnieku	10654	11115	10586	9907	9049	8263	7999
Ventspils	15732	14858	14640	13703	12525	11450	11252
Viesītes	6387	5972	5261	4746	4241	3815	3701
Vijakas	9427	8676	8029	6952	5921	5015	4873
Vijānu	9097	8907	8072	7316	6585	5904	5779
Zilupes	5146	4762	4303	3825	3489	2989	2849

A-28 PASTĀVĪGO IEDZĪVOTĀJU SKAITS PĒC DZIMUMA, FAKTISKĀS UN DEKLARĒTĀS DZĪVESVIETAS REĢIONOS, REPUBLIKAS PILSĒTĀS UN NOVADOS 2017. GADA SĀKUMĀ

A-28 USUALLY RESIDENT POPULATION IN REGIONS, CITIES UNDER STATE JURISDICTION AND COUNTIES BY SEX, ACTUAL AND DECLARED PLACE OF RESIDENCE; AT THE BEGINNING OF 2017

	Pēc faktiskās dzīvesvietas / By actual place of residence			Pēc deklarētās dzīvesvietas / By declared place of residence		
	pavisam total	virieši males	sievietes females	pavisam total	virieši males	sievietes females
Latvija / Latvia	1950116	895683	1054433	1950116	895683	1054433
Reģioni / Regions:						
Rīga	641423	284417	357006	635052	280123	354929
Pierīga	364954	171519	193435	363416	171319	192097
Vidzeme	191794	89876	101918	194080	91131	102949
Kurzeme	246317	114011	132306	248425	115203	133222
Zemgale	235417	110954	124463	236941	111916	125025
Latgale	270211	124906	145305	272202	125991	146211
Republikas pilsētas / Cities under state jurisdiction:						
Rīga	641423	284417	357006	635052	280123	354929
Daugavpils	84592	37780	46812	83854	37163	46691
Jelgava	56743	25826	30917	56120	25463	30657
Jēkabpils	22412	10316	12096	22087	10017	12070
Jūrmala	48606	22020	26586	49075	22285	26790
Liepāja	69443	30776	38667	69034	30468	38566
Rēzekne	28174	12419	15755	27613	12083	15530
Valmiera	22961	10101	12860	22911	10056	12855
Venstpils	35362	15838	19524	35505	15877	19628
Novadi/ Counties:						
Aglonas	3436	1673	1763	3493	1713	1780
Aizkraukles	8256	3735	4521	8263	3736	4527
Aizputes	8534	4056	4478	8742	4166	4576
Aknīstes	2791	1437	1354	2850	1478	1372
Alojas	4785	2304	2481	4928	2393	2535
Alsungas	1345	636	709	1394	657	737
Alūksnes	14896	6868	8028	15100	7001	8099
Amatas	5163	2552	2611	5288	2625	2663
Apes	3415	1667	1748	3466	1699	1767
Auces	6413	2971	3442	6652	3102	3550
Ādažu	10735	5103	5632	10496	5012	5484
Babītes	10119	4788	5331	9879	4690	5189
Baldones	5373	2554	2819	5346	2551	2795
Baltinavas	1036	512	524	1094	550	544
Balvu	12342	5751	6591	12511	5839	6672
Bauskas	23387	11047	12340	23591	11192	12399
Beverīnas	3051	1507	1544	3113	1548	1565
Brocēnu	5558	2633	2925	5641	2672	2969
Burtnieku	7977	4127	3850	7808	3936	3872
Carnikavas	8334	4205	4129	8217	4184	4033
Cesvaines	2497	1203	1294	2559	1230	1329
Cēsu	16628	7401	9227	16579	7389	9190
Ciblas	2568	1253	1315	2700	1321	1379
Dagdas	7253	3490	3763	7447	3584	3863
Daugavpils	21301	10335	10966	21806	10702	11104
Dobeles	20080	9474	10606	20236	9582	10654
Dundagas	3846	1837	2009	3931	1887	2044
Durbes	2729	1352	1377	2799	1402	1397
Engures	7225	3417	3808	7277	3457	3820
Ērgļu	2804	1316	1488	2896	1377	1519
Garkalnes	8121	4033	4088	7873	3926	3947
Grobiņas	8615	4081	4534	8696	4132	4564
Gulbenes	20805	9867	10938	21119	10041	11078
Iecavas	8455	3995	4460	8543	4070	4473
Ikšķiles	9405	4470	4935	9174	4373	4801
Ilūkstes	7022	3290	3732	7183	3387	3796
Inčukalna	7598	3631	3967	7454	3591	3863
Jaunjelgavas	5334	2591	2743	5476	2696	2780
Jaunpiebalgas	2139	1000	1139	2202	1038	1164
Jaunpils	2280	1145	1135	2349	1184	1165
Jelgavas	22443	10924	11519	22769	11150	11619
Jēkabpils	4548	2253	2295	4715	2368	2347
Kandavas	8085	3921	4164	8178	3982	4196

IEDZĪVOTĀJI / POPULATION

A-28 turpinājums

A-28 continued

	Pēc faktiskās dzīvesvietas / By actual place of residence			Pēc deklarētās dzīvesvietas / By declared place of residence		
	pavisam total	vīrieši males	sievietes females	pavisam total	vīrieši males	sievietes females
Kārsavas	5532	2562	2970	5645	2635	3010
Kocēnu	5980	2856	3124	6077	2906	3171
Kokneses	5099	2446	2653	5185	2497	2688
Krāslavas	14963	6891	8072	15146	7016	8130
Krimuldas	4969	2441	2528	5044	2490	2554
Krustpils	5747	2837	2910	5924	2958	2966
Kuldīgas	22989	10805	12184	23300	10991	12309
Ķeguma	5427	2644	2783	5511	2687	2824
Ķekavas	22639	10699	11940	22102	10488	11614
Lielvārdes	9758	4587	5171	9829	4639	5190
Limbažu	16571	7899	8672	16840	8043	8797
Līgatnes	3314	1564	1750	3338	1586	1752
Līvānu	11200	5117	6083	11387	5215	6172
Lubānas	2312	1121	1191	2396	1162	1234
Ludzas	12739	5855	6884	12832	5915	6917
Madonas	22945	10757	12188	23305	10971	12334
Mazsalacas	3030	1385	1645	3130	1441	1689
Mālpils	3411	1619	1792	3474	1667	1807
Mārupes	18521	8935	9586	18067	8725	9342
Mērsraga	1521	727	794	1579	758	821
Naukšēnu	1770	866	904	1843	909	934
Neretas	3507	1753	1754	3606	1820	1786
Nīcas	3278	1623	1655	3302	1651	1651
Ogres	33448	15172	18276	33321	15141	18180
Olaines	19487	8937	10550	19030	8716	10314
Ozolnieku	9609	4563	5046	9602	4549	5053
Pārgaujas	3728	1844	1884	3799	1897	1902
Pāvilostas	2616	1259	1357	2703	1318	1385
Pļaviņu	5165	2473	2692	5178	2478	2700
Preiļu	9561	4380	5181	9601	4373	5228
Priekules	5336	2577	2759	5491	2656	2835
Priekuļu	7870	3704	4166	7940	3753	4187
Raunas	3125	1477	1648	3173	1513	1660
Rēzeknes	25937	12711	13226	26704	13210	13494
Riebiņu	4911	2446	2465	5075	2554	2521
Rojas	3638	1688	1950	3714	1741	1973
Ropažu	6641	3247	3394	6541	3200	3341
Rucavas	1626	813	813	1697	855	842
Rugāju	2212	1071	1141	2255	1107	1148
Rundāles	3421	1646	1775	3559	1731	1828
Rūjienas	5056	2373	2683	5180	2452	2728
Salacgrīvas	7574	3615	3959	7820	3768	4052
Salas	3496	1719	1777	3612	1788	1824
Salaspils	22291	10431	11860	21978	10297	11681
Saldus	23005	10880	12125	23370	11123	12247
Saulkrastu	5594	2632	2962	5587	2650	2937
Sējas	2185	1048	1137	2213	1049	1164
Siguldas	17258	7908	9350	17371	7970	9401
Skrīveru	3413	1588	1825	3490	1650	1840
Skrundas	4802	2291	2511	4878	2322	2556
Smiltenes	12290	5921	6369	12418	5995	6423
Stopiņu	10293	4863	5430	10066	4790	5276
Strenču	3077	1388	1689	3097	1401	1696
Talsu	28425	13408	15017	28762	13616	15146
Tērvetes	3398	1634	1764	3507	1699	1808
Tukuma	28221	13251	14970	28376	13371	15005
Vainodes	2397	1146	1251	2471	1198	1273
Valkas	8049	3656	4393	8206	3741	4465
Varakļānu	3216	1502	1714	3295	1537	1758
Vārkavas	1931	950	981	2007	1004	1003
Vecpiebalgas	3696	1853	1843	3842	1927	1915
Vecumnieku	7999	3928	4071	8164	4030	4134
Ventspils	11252	5585	5667	11416	5713	5703
Viesītes	3701	1798	1903	3812	1862	1950
Viļakas	4873	2353	2520	5045	2448	2597
Viļānu	5779	2701	3078	5921	2787	3134
Zilupes	2849	1366	1483	2883	1385	1498

A-29 PASTĀVĪGO IEDZĪVOTĀJU SKAITS NOVADU PILSĒTĀS GADA SĀKUMĀ
 A-29 USUALLY RESIDENT POPULATION IN TOWNS; AT THE BEGINNING OF THE YEAR

Pilsēta Town	Novads County	2000	2005	2010	2016	2017
Ainaži	Salacgrīvas	1112	1019	904	750	711
Aizkraukle	Aizkraukles	9123	8596	8109	7241	7132
Aizpute	Aizputes	5823	5319	4773	4287	4237
Aknīste	Aknīstes	1352	1220	1152	1061	1036
Aloja	Alojas	1500	1379	1272	1153	1120
Alūksne	Alūksnes	9509	9027	8283	7182	6930
Ape	Apes	1381	1161	1018	901	876
Auce	Auces	3212	3054	2759	2358	2343
Baldone	Baldones	2078	2131	2277	2290	3766
Baloži	Ķekavas	3977	4751	5828	6299	6240
Balvi	Balvu	8693	8083	7454	6470	6334
Bauska	Bauskas	10872	10395	9786	8868	8700
Brocēni	Brocēnu	3609	3387	3200	2838	2779
Cesvaine	Cesvaines	1880	1733	1610	1441	1410
Cēsis	Cēsu	18775	18340	17326	15466	15293
Dagda	Dagdas	2814	2624	2432	2140	2122
Dobele	Dobeles	11609	11151	10630	9486	9272
Durbe	Durbes	464	458	554	520	508
Grobiņa	Grobiņas	4318	4132	4003	3708	3631
Gulbene	Gulbenes	9623	9174	8515	7666	7507
Ikšķile	Ikšķīles	3853	3773	3845	6532	6859
Ilūkste	Ilūkstes	3102	2850	2639	2381	2365
Jaunjelgava	Jaunjelgavas	2339	2198	2077	1946	1890
Kandava	Kandavas	3701	3889	3928	3722	3651
Kārsava	Kārsavas	2726	2498	2293	2032	2003
Krāslava	Krāslavas	11414	10556	9395	8173	7978
Kuldīga	Kuldīgas	13742	12917	12067	11019	10753
Ķegums	Ķeguma	2546	2414	2357	2193	2159
Lielvārde	Lielvārdes	5183	5728	6227	6090	5973
Limbaži	Limbažu	9225	8715	8061	7349	7221
Līgatne	Līgatnes	1494	1343	1192	1058	1015
Līvāni	Līvānu	10379	9430	8421	7500	7343
Lubāna	Lubānas	1988	1852	1749	1634	1596
Ludza	Ludzas	10857	10085	9215	8199	8071
Madona	Madonas	9576	9035	8242	7408	7206
Mazsalaca	Mazsalacas	1766	1526	1340	1187	1133
Ogre	Ogres	26200	25736	25301	23903	23533
Olaine	Olaines	12924	12578	12279	11414	11132
Pāvilosta	Pāvilostas	1206	1135	1068	935	908
Piltene	Ventspils	1130	1056	1084	979	939
Pļaviņas	Pļaviņu	4071	3760	3541	3216	3151
Preiļi	Preiļu	8902	8208	7457	6634	6522
Priekule	Priekules	2648	2424	2229	1984	1985
Rūjiena	Rūjienas	3760	3529	3253	2916	2887
Sabīle	Talsu	1534	1418	1260	1389	1350
Salacgrīva	Salacgrīvas	3744	3437	3060	2811	2729
Salaspils	Salaspils	18153	17564	17394	16643	16616
Saldus	Saldus	12557	12234	11735	10627	10311
Saulkrasti	Saulkrastu	3297	3143	3130	2922	2813
Seda	Strenču	1844	1621	1404	1205	1150
Sigulda	Siguldas	10733	10693	10793	11244	11332
Skrunda	Skrundas	2744	2511	2262	2035	1970
Smiltene	Smiltenes	6318	6011	5628	5342	5306
Staiķe	Alojas	1281	1167	1063	915	899
Stende	Talsu	2071	1959	1789	1653	1639
Strenči	Strenču	1651	1551	1452	1133	1107
Subate	Ilūkstes	819	745	681	644	639
Talsi	Talsu	12404	11689	10652	9516	9264
Tukums	Tukuma	18891	18835	18752	17369	17075
Valdemārpils	Talsu	1531	1433	1296	1252	1222
Valka	Valkas	6803	6281	5606	4852	4718
Vangaži	Inčukalna	4126	3913	3677	3392	3321
Varakļāni	Varakļānu	2421	2197	2021	1853	1853
Viesīte	Viesītes	2249	2021	1829	1633	1580
Vijaka	Vijakas	1848	1675	1521	1326	1309
Vijāni	Vijānu	4058	3697	3299	2963	2938
Zilupe	Zilupes	1951	1797	1710	1533	1469

A-30 PASTĀVĪGO IEDZĪVOTĀJU GALVENĀS VECUMA GRUPAS UN DEMOGRĀFISKĀS SLODZES LĪMENIS REĢIONOS, REPUBLIKAS PILSĒTĀS UN NOVADOS 2017. GADA SĀKUMĀ

A-30 USUALLY RESIDENT POPULATION IN REGIONS, CITIES UNDER STATE JURISDICTION AND COUNTIES BY MAIN AGE GROUP AND LEVEL OF DEMOGRAPHIC BURDEN; AT THE BEGINNING OF 2017

	Pastāvīgo iedzīvotāju skaits Usually resident population									Demogrāfiskā slodze Demographic burden
	līdz darbības vecumam under working age			darbības vecumā of working age			virs darbības vecuma over working age			
	pavisam total	vīrieši males	sievietes females	pavisam total	vīrieši males	sievietes females	pavisam total	vīrieši males	sievietes females	
Latvija Latvia	303587	156350	147237	1212426	592817	619609	434103	146516	287587	608
Reģioni / Regions:										
Rīga	97265	50098	47167	399969	187721	212248	144189	46598	97591	604
Pierīga	64918	33456	31462	226568	112164	114404	73468	25899	47569	611
Vidzeme	28513	14774	13739	118858	59721	59137	44423	15381	29042	614
Kurzeme	38815	19950	18865	150729	74535	76194	56773	19526	37247	634
Zemgale	37370	19137	18233	147502	74349	73153	50545	17468	33077	596
Latgale	36706	18935	17771	168800	84327	84473	64705	21644	43061	601
Republikas pilsētas / Cities under state jurisdiction:										
Rīga	97265	50098	47167	399969	187721	212248	144189	46598	97591	604
Daugavpils	12404	6481	5923	51727	24823	26904	20461	6476	13985	635
Jelgava	10051	5113	4938	35000	16857	18143	11692	3856	7836	621
Jēkabpils	3467	1728	1739	14146	7043	7103	4799	1545	3254	584
Jūrmala	7051	3621	3430	29881	14401	15480	11674	3998	7676	627
Liepāja	11844	6114	5730	41335	19490	21845	16264	5172	11092	680
Rēzekne	4231	2210	2021	17459	8175	9284	6484	2034	4450	613
Valmiera	3855	2018	1837	13832	6301	7531	5274	1782	3492	660
Ventspils	5329	2714	2615	21467	10240	11227	8566	2884	5682	647
Novadi / Counties:										
Aglonas	398	200	198	2165	1152	1013	873	321	552	587
Aizkraukles	1223	649	574	5161	2462	2699	1872	624	1248	600
Aizputes	1292	655	637	5103	2617	2486	2139	784	1355	672
Aknīstes	301	164	137	1872	1035	837	618	238	380	491
Alojas	690	360	330	2925	1539	1386	1170	405	765	636
Alsungas	182	96	86	855	434	421	308	106	202	573
Alūksnes	2131	1095	1036	9237	4586	4651	3528	1187	2341	613
Amatas	776	395	381	3265	1730	1535	1122	427	695	581
Apes	489	260	229	2135	1140	995	791	267	524	599
Auces	939	492	447	3845	1907	1938	1629	572	1057	668
Ādažu	2578	1331	1247	6659	3224	3435	1498	548	950	612
Babītes	2315	1170	1145	6350	3068	3282	1454	550	904	594
Baldones	1017	534	483	3387	1710	1677	969	310	659	586
Baltinavas	112	67	45	678	364	314	246	81	165	528
Balvu	1716	922	794	7727	3848	3879	2899	981	1918	597
Bauskas	3717	1913	1804	14787	7424	7363	4883	1710	3173	581
Beverīnas	470	241	229	1900	1011	889	681	255	426	605
Brocēnu	860	449	411	3398	1748	1650	1300	436	864	636
Burtnieku	1234	617	617	5190	2906	2284	1553	604	949	537
Carnikavas	1125	605	520	5320	2776	2544	1889	824	1065	566
Cesvaines	309	166	143	1596	827	769	592	210	382	565
Cēsu	2675	1377	1298	10019	4688	5331	3934	1336	2598	660
Ciblas	310	143	167	1660	899	761	598	211	387	547
Dagdas	926	462	464	4589	2415	2174	1738	613	1125	581
Daugavpils	2433	1273	1160	13490	7082	6408	5378	1980	3398	579
Dobeles	3139	1616	1523	12590	6295	6295	4351	1563	2788	595
Dundagas	548	278	270	2377	1237	1140	921	322	599	618
Durbes	374	202	172	1669	899	770	686	251	435	635
Engures	961	491	470	4340	2239	2101	1924	687	1237	664
Ērgļu	361	186	175	1646	842	804	797	288	509	703
Garkalnes	1668	861	807	5280	2679	2601	1173	493	680	538
Grobiņas	1382	711	671	5225	2626	2599	2008	744	1264	649
Gulbenes	2956	1538	1418	13309	6759	6550	4540	1570	2970	563
Iecavas	1458	748	710	5375	2698	2677	1622	549	1073	573
Ikšķiles	2071	1055	1016	5730	2822	2908	1604	593	1011	641
Ilūkstes	826	418	408	4393	2249	2144	1803	623	1180	598
Inčukalna	1282	669	613	4726	2420	2306	1590	542	1048	608
Jaunjelgavas	746	387	359	3356	1762	1594	1232	442	790	589
Jaunpiebalgas	299	122	177	1312	694	618	528	184	344	630
Jaunpils	369	180	189	1434	772	662	477	193	284	590
Jelgavas	3267	1662	1605	14411	7559	6852	4765	1703	3062	557
Jēkabpils	561	272	289	2919	1598	1321	1068	383	685	558
Kandavas	1250	654	596	5065	2604	2461	1770	663	1107	596
Kārsavas	687	337	350	3521	1816	1705	1324	409	915	571
Kocēnu	927	468	459	3787	1951	1836	1266	437	829	579
Kokneses	792	391	401	3218	1677	1541	1089	378	711	584

IEDZĪVOTĀJI / POPULATION

A-30 turpinājums

A-30 continued

	Pastāvīgo iedzīvotāju skaits Usually resident population									Demogrāfiskā slodze Demographic burden
	līdz darbības vecumam under working age			darbības vecumā of working age			virs darbības vecuma over working age			
	pavisam total	vīrieši males	sievietes females	pavisam total	vīrieši males	sievietes females	pavisam total	vīrieši males	sievietes females	
Krāslavas	1747	839	908	9247	4644	4603	3969	1408	2561	618
Krimuldas	747	388	359	3179	1662	1517	1043	391	652	563
Krustpils	901	449	452	3553	1909	1644	1293	479	814	618
Kuldīgas	3628	1856	1772	14500	7206	7294	4861	1743	3118	585
Ķeguma	797	423	374	3440	1765	1675	1190	456	734	578
Ķekavas	4953	2543	2410	13995	6804	7191	3691	1352	2339	618
Lielvārdes	1593	795	798	6122	3084	3038	2043	708	1335	594
Limbažu	2452	1288	1164	10201	5198	5003	3918	1413	2505	624
Līgatnes	472	243	229	2026	1045	981	816	276	540	636
Līvānu	1591	779	812	6948	3430	3518	2661	908	1753	612
Lubānas	296	148	148	1451	775	676	565	198	367	593
Ludzas	1630	815	815	8007	4013	3994	3102	1027	2075	591
Madonas	3313	1700	1613	14331	7229	7102	5301	1828	3473	601
Mazsalacas	397	199	198	1826	930	896	807	256	551	659
Mālpils	538	303	235	2138	1067	1071	735	249	486	595
Mārupes	5013	2600	2413	11503	5622	5881	2005	713	1292	610
Mērsraga	205	108	97	923	492	431	393	127	266	648
Naukšēnu	262	139	123	1145	608	537	363	119	244	546
Neretās	394	209	185	2294	1239	1055	819	305	514	529
Nīcas	424	235	189	2049	1083	966	805	305	500	600
Ogres	5557	2806	2751	20247	9850	10397	7644	2516	5128	652
Olaines	3157	1559	1598	12415	6091	6324	3915	1287	2628	569
Ozolnieku	1950	983	967	5924	2966	2958	1735	614	1121	622
Pārgaujas	563	297	266	2319	1240	1079	846	307	539	608
Pāvilostas	338	174	164	1632	863	769	646	222	424	603
Pļaviņu	718	369	349	3167	1662	1505	1280	442	838	631
Priekuļi	1299	682	617	6137	2995	3142	2125	703	1422	558
Priekules	829	427	402	3282	1729	1553	1225	421	804	626
Priekuļu	1220	652	568	4950	2453	2497	1700	599	1101	590
Raunas	436	215	221	1927	979	948	762	283	479	622
Rēzeknes	3676	1882	1794	16666	8824	7842	5595	2005	3590	556
Riebiņu	560	317	243	3170	1728	1442	1181	401	780	549
Rojas	468	239	229	2290	1158	1132	880	291	589	588
Ropažu	1101	557	544	4316	2235	2081	1224	455	769	539
Rucavas	212	107	105	982	551	431	432	155	277	656
Rugāju	276	132	144	1443	774	669	493	165	328	533
Rundāles	531	283	248	2138	1106	1032	752	257	495	600
Rūjienas	678	359	319	3068	1551	1517	1310	463	847	648
Salacgrīvas	938	492	446	4795	2462	2333	1841	661	1180	580
Salas	561	308	253	2243	1151	1092	692	260	432	559
Salaspils	4104	2176	1928	13846	6771	7075	4341	1484	2857	610
Saldus	3676	1845	1831	14506	7276	7230	4823	1759	3064	586
Saulkrastu	826	425	401	3301	1669	1632	1467	538	929	694
Sējas	340	167	173	1393	715	678	452	166	286	569
Siguldas	3336	1691	1645	10706	5097	5609	3216	1120	2096	612
Skrīveru	483	251	232	2041	1025	1016	889	312	577	672
Skrundas	659	336	323	2958	1544	1414	1185	411	774	623
Smiltenes	2020	1068	952	7682	3928	3754	2588	925	1663	600
Stopiņu	2134	1124	1010	6493	3141	3352	1666	598	1068	585
Strenču	372	195	177	1792	908	884	913	285	628	717
Talsu	4396	2296	2100	17742	8866	8876	6287	2246	4041	602
Tērvetes	463	248	215	2139	1106	1033	796	280	516	588
Tukuma	4955	2588	2367	17381	8677	8704	5885	1986	3899	624
Vainodes	381	200	181	1399	737	662	617	209	408	713
Valkas	1107	597	510	4746	2343	2403	2196	716	1480	696
Varakļānu	425	234	191	1978	1008	970	813	260	553	626
Vārkavas	233	119	114	1231	655	576	467	176	291	568
Vecpiebalgas	470	245	225	2389	1289	1100	837	319	518	547
Vecumnieku	1186	626	560	5060	2674	2386	1753	628	1125	581
Ventspils	1788	908	880	7037	3739	3298	2427	938	1489	599
Viesītes	522	276	246	2263	1194	1069	916	328	588	636
Vijakas	569	301	268	3086	1654	1432	1218	398	820	579
Viļānu	732	359	373	3655	1858	1797	1392	484	908	581
Zilupes	350	197	153	1801	929	872	698	240	458	582

A-31 PASTĀVĪGO IEDZĪVOTĀJU SKAITS REĢIONOS, REPUBLIKAS PILSĒTĀS UN NOVADOS PA VECUMA GRUPĀM 2017. GADA SĀKUMĀ

A-31 USUALLY RESIDENT POPULATION IN REGIONS, CITIES UNDER STATE JURISDICTION AND COUNTIES BY AGE GROUP; AT THE BEGINNING OF 2017

	Pavisam Total	0-6	7-14	15-18	19-24	25-49	50-64	65+
Latvija / Latvia	1950116	144500	159087	69186	119123	666469	403842	387909
Reģioni / Regions:								
Rīga	641423	48743	48522	18851	33879	233797	128977	128654
Pierīga	364954	31186	33732	13098	21642	129209	70453	65634
Vidzeme	191794	13182	15331	7510	13896	60943	40926	40006
Kurzeme	246317	17659	21156	10077	17213	78087	51247	50878
Zemgale	235417	17318	20052	9162	15609	79014	49138	45124
Latgale	270211	16412	20294	10488	16884	85419	63101	57613
Republikas pilsētas / Cities under state jurisdiction:								
Rīga	641423	48743	48522	18851	33879	233797	128977	128654
Daugavpils	84592	5890	6514	2943	4484	27521	18999	18241
Jelgava	56743	4920	5131	2096	3283	19928	10944	10441
Jēkabpils	22412	1512	1955	878	1333	7680	4765	4289
Jūrmala	48606	3323	3728	1544	2426	16433	10732	10420
Liepāja	69443	5499	6345	2751	4310	22115	13873	14550
Rēzekne	28174	1860	2371	1108	1597	8938	6581	5719
Valmiera	22961	1887	1968	802	1471	7449	4610	4774
Ventspils	35362	2508	2821	1395	2133	11328	7482	7695
Novadi / Counties:								
Aglonas	3436	160	238	164	239	971	877	787
Aizkraukles	8256	559	664	279	527	2704	1878	1645
Aizputes	8534	558	734	386	632	2530	1753	1941
Aknistes	2791	133	168	105	220	948	673	544
Alojas	4785	317	373	174	399	1469	990	1063
Alsungas	1345	89	93	49	103	410	329	272
Alūksnes	14896	941	1190	628	1185	4452	3305	3195
Amatas	5163	325	451	225	391	1680	1088	1003
Apes	3415	227	262	148	280	1062	732	704
Auces	6413	392	547	281	462	1894	1371	1466
Ādažu	10735	1282	1296	354	536	4168	1785	1314
Babītes	10119	1196	1119	416	561	3765	1770	1292
Baldones	5373	466	551	244	360	1891	989	872
Baltinavas	1036	46	66	47	94	315	246	222
Balvu	12342	756	960	496	921	3774	2878	2557
Bauskas	23387	1661	2056	912	1578	7814	5002	4364
Beverīnas	3051	208	262	108	200	1025	639	609
Brocēnu	5558	379	481	258	406	1689	1174	1171
Burtnieku	7977	592	642	292	533	2895	1627	1396
Carnikavas	8334	547	578	226	467	3016	1802	1698
Cesvaines	2497	125	184	113	195	791	550	539
Cēsu	16628	1289	1386	646	1148	5287	3328	3544
Ciblas	2568	147	163	99	185	823	615	536
Dagdas	7253	387	539	311	516	2170	1751	1579
Daugavpils	21301	1063	1370	786	1309	6847	5165	4761
Dobeles	20080	1398	1741	788	1495	6576	4238	3844
Dundagas	3846	262	286	148	292	1217	807	834
Durbes	2729	177	197	98	194	871	569	623
Engures	7225	411	550	243	449	2286	1569	1717
Ērgļu	2804	165	196	94	232	811	585	721
Garkalnes	8121	712	956	334	481	3029	1575	1034
Grobiņas	8615	611	771	360	632	2735	1708	1798
Gulbenes	20805	1343	1613	871	1618	6685	4639	4036
Iecavas	8455	625	833	355	616	2940	1649	1437
Ikšķiles	9405	1001	1070	330	526	3488	1544	1446
Ilūkstes	7022	373	453	299	472	2092	1728	1605
Inčukalna	7598	604	678	244	419	2645	1595	1413
Jaunjelgavas	5334	317	429	223	361	1731	1189	1084
Jaunpiebalgas	2139	134	165	107	174	660	434	465
Jaunpils	2280	175	194	92	185	723	488	423
Jelgavas	22443	1444	1823	881	1538	7661	4819	4277
Jēkabpils	4548	268	293	185	371	1411	1071	949
Kandavas	8085	505	745	347	672	2578	1656	1582
Kārsavas	5532	300	387	237	391	1752	1269	1196

IEDZĪVOTĀJI / POPULATION

A-31 turpinājums

A-31 continued

	Pavisam Total	0-6	7-14	15-18	19-24	25-49	50-64	65+
Kocēnu	5980	454	473	236	440	1942	1294	1141
Kokneses	5099	368	424	225	390	1644	1074	974
Krāslavas	14963	705	1042	597	943	4203	3940	3533
Krimuldas	4969	380	367	175	359	1695	1056	937
Krustpils	5747	440	461	239	420	1753	1274	1160
Kuldīgas	22989	1620	2008	1000	1759	7499	4764	4339
Ķeguma	5427	398	399	193	356	1811	1190	1080
Ķekavas	22639	2632	2321	762	1050	8787	3833	3254
Lielvārdes	9758	696	897	372	696	3336	1943	1818
Limbažu	16571	1098	1354	618	1171	5316	3477	3537
Līgatnes	3314	216	256	114	214	1059	717	738
Līvānu	11200	677	914	429	737	3381	2726	2336
Lubānas	2312	125	171	74	200	721	509	512
Ludzas	12739	713	917	508	737	4121	2972	2771
Madonas	22945	1548	1765	922	1760	7289	4927	4734
Mazsalacas	3030	184	213	110	210	949	630	734
Mālpils	3411	241	297	156	235	1159	668	655
Mārupes	18521	2687	2326	647	925	7694	2470	1772
Mērsraga	1521	94	111	58	109	485	310	354
Naukšēnu	1770	117	145	90	150	551	390	327
Neretas	3507	196	198	127	288	1121	846	731
Nīcas	3278	170	254	114	246	1040	716	738
Ogres	33448	2583	2974	1182	2039	11467	6393	6810
Olaines	19487	1420	1737	668	1075	7056	4023	3508
Ozolnieku	9609	1008	942	366	547	3457	1729	1560
Pārgaujas	3728	255	308	140	265	1244	749	767
Pāvilostas	2616	153	185	99	180	805	604	590
Pļaviņu	5165	350	368	208	369	1569	1160	1141
Preiļu	9561	619	680	322	689	3001	2343	1907
Priekules	5336	337	492	207	431	1649	1112	1108
Priekuļu	7870	596	624	331	563	2555	1654	1547
Raunas	3125	186	250	111	228	991	656	703
Rēzeknes	25937	1576	2100	1128	1841	8494	5831	4967
Riebiņu	4911	227	333	213	443	1478	1163	1054
Rojas	3638	195	273	134	258	1138	828	812
Ropažu	6641	509	592	239	398	2489	1345	1069
Rucavas	1626	100	112	57	118	461	379	399
Rugāju	2212	106	170	110	169	740	469	448
Rundāles	3421	268	263	132	251	1096	731	680
Rūjienas	5056	286	392	174	316	1569	1149	1170
Salacgrīvas	7574	362	576	278	564	2412	1715	1667
Salas	3496	267	294	132	240	1183	761	619
Salaspils	22291	2037	2067	741	1145	8531	3936	3834
Saldus	23005	1690	1986	1045	1854	7268	4874	4288
Saulkrastu	5594	396	430	175	293	1768	1193	1339
Sējas	2185	147	193	95	133	735	471	411
Siguldas	17258	1725	1611	620	1138	6175	3091	2898
Skrīveru	3413	228	255	112	220	1073	719	806
Skrundas	4802	275	384	210	353	1489	1022	1069
Smiltenes	12290	956	1064	480	898	3972	2620	2300
Stopiņu	10293	1016	1118	420	572	3850	1854	1463
Strenču	3077	136	236	117	162	852	747	827
Talsu	28425	1993	2403	1148	2196	9040	6050	5595
Tērvetes	3398	224	239	142	251	1094	726	722
Tukuma	28221	2320	2635	1209	2012	9437	5300	5308
Vaiņodes	2397	166	215	90	173	736	454	563
Valkas	8049	508	599	303	525	2240	1868	2006
Varakļānu	3216	168	257	126	280	985	649	751
Vārkavas	1931	127	106	87	172	564	443	432
Vecpiebalgas	3696	211	259	148	258	1227	830	763
Vecumnieku	7999	517	669	339	579	2617	1705	1573
Ventspils	11252	783	1005	470	834	3582	2439	2139
Viesītes	3701	223	299	157	270	1120	814	818
Vījakas	4873	227	342	232	355	1499	1135	1083
Vijānu	5779	306	426	236	410	1812	1327	1262
Zilupes	2849	147	203	136	180	923	643	617

A-32 PASTĀVĪGO IEDZĪVOTĀJU ĪPATSVARŠ PĒC DZIMUMA UN ĢIMENES STĀVOKĻA REĢIONOS, REPUBLIKAS PILSĒTĀS UN NOVADOS 2017. GADA SĀKUMĀ, %

A-32 USUALLY RESIDENT POPULATION SHARES IN REGIONS, CITIES UNDER STATE JURISDICTION AND COUNTIES BY SEX AND MARITAL STATUS; AT THE BEGINNING OF 2017, %

	Vīrieši / Males				Sievietes / Females			
	neprecē- jušies single	precējušies married	šķirtie divorced	atraitņi widowed	neprecē- jušās single	precējušās married	šķirtās divorced	atraitnes widowed
Latvija / Latvia	48.0	39.3	9.9	2.8	36.9	34.4	14.7	14.0
Reģioni / Regions:								
Rīga	46.9	40.1	10.3	2.7	36.4	34.2	16.8	12.6
Pierīga	47.6	40.5	9.4	2.5	38.4	35.9	13.6	12.1
Vidzeme	51.5	36.0	9.5	3.0	40.0	31.8	12.9	15.3
Kurzeme	49.5	37.6	9.8	3.1	38.1	33.1	14.7	14.1
Zemgale	50.1	37.2	10.0	2.7	38.6	33.5	13.8	14.1
Latgale	45.0	41.9	9.7	3.4	31.7	36.4	13.4	18.5
Republikas pilsētas / Cities under state jurisdiction:								
Rīga	46.9	40.1	10.3	2.7	36.4	34.2	16.8	12.6
Daugavpils	42.0	44.8	10.3	2.9	28.9	37.9	16.7	16.5
Jelgava	48.6	38.8	10.3	2.3	37.8	34.0	16.0	12.2
Jēkabpils	47.8	38.7	11.1	2.4	35.6	34.1	15.7	14.6
Jūrmala	42.8	42.9	11.6	2.7	33.3	36.2	17.7	12.8
Liepāja	47.7	38.2	11.0	3.1	35.3	32.6	18.1	14.0
Rēzekne	43.1	42.8	11.0	3.1	31.1	36.0	16.0	16.9
Valmiera	49.4	38.4	9.3	2.9	38.9	32.9	15.7	12.5
Ventspils	44.6	42.0	10.4	3.0	34.1	35.3	17.0	13.6
Novadi / Counties:								
Aglonas	46.3	39.9	10.1	3.7	36.3	35.2	8.1	20.4
Aizkraukles	46.6	40.5	10.2	2.7	35.0	35.8	16.1	13.1
Aizputes	52.0	36.1	8.5	3.4	41.2	32.1	11.5	15.2
Aknīstes	56.8	30.1	9.4	3.7	41.0	31.1	9.4	18.5
Alojas	56.1	32.9	7.7	3.3	43.5	29.7	10.1	16.7
Alsungas	50.5	39.3	6.6	3.6	41.2	35.3	9.4	14.1
Alūksnes	50.6	36.8	9.3	3.3	39.6	31.3	12.4	16.7
Amatas	51.3	35.4	10.3	3.0	42.4	32.2	11.6	13.8
Apes	56.5	33.0	7.6	2.9	41.8	29.8	11.4	17.0
Auces	50.1	36.6	9.7	3.6	39.8	32.0	12.1	16.1
Ādažu	48.0	42.8	7.1	2.1	41.1	38.5	12.1	8.3
Babītes	47.2	43.2	8.0	1.6	42.2	38.5	11.0	8.3
Baldones	52.1	36.9	8.8	2.2	42.0	32.8	13.2	12.0
Baltinavas	50.2	36.9	8.2	4.7	33.8	34.3	8.4	23.5
Balvu	50.5	37.9	8.5	3.1	36.3	33.0	11.6	19.1
Bauskas	50.9	36.2	10.1	2.8	39.4	32.7	14.2	13.7
Beverīnas	50.5	35.0	11.7	2.8	41.5	32.8	10.5	15.2
Brocēnu	50.0	36.8	10.0	3.2	36.9	33.5	13.9	15.7
Burtnieku	52.3	33.7	11.2	2.8	42.1	32.2	12.1	13.6
Carnikavas	39.2	48.8	9.4	2.6	32.2	43.3	12.4	12.1
Cesvaines	54.3	35.6	7.8	2.3	39.2	33.0	12.1	15.7
Cēsu	50.0	36.9	10.2	2.9	38.3	31.5	16.8	13.4
Cīblas	48.7	39.1	8.4	3.8	36.6	33.8	7.9	21.7
Dagdas	46.5	41.0	7.9	4.6	33.4	36.5	8.2	21.9
Daugavpils	42.9	42.8	10.0	4.3	30.5	38.3	11.2	20.0
Dobeles	50.8	36.8	9.7	2.7	39.1	33.4	14.0	13.5
Dundagas	57.0	32.6	7.8	2.6	43.2	30.0	10.4	16.4
Durbes	49.4	37.0	10.3	3.3	37.1	34.5	11.8	16.6
Engures	44.2	41.5	10.9	3.4	36.1	34.5	12.7	16.7
Ērgļu	51.1	36.5	8.8	3.6	40.2	30.7	10.8	18.3
Garkalnes	44.6	45.8	7.8	1.8	38.7	42.4	11.1	7.8
Grobiņas	50.1	37.1	9.9	2.9	39.1	34.1	13.2	13.6
Gulbenes	52.7	34.8	9.5	3.0	41.1	30.9	12.2	15.8
Iecavas	52.0	34.8	10.7	2.5	42.2	31.2	13.8	12.8
Ikšķiles	47.7	42.7	7.5	2.1	40.9	38.4	10.9	9.8
Ilūkstes	46.5	41.4	8.2	3.9	33.5	36.7	9.8	20.0
Inčukalna	44.7	42.0	10.7	2.6	35.2	36.9	14.2	13.7
Jaunjelgavas	50.3	35.0	11.3	3.4	40.3	31.7	12.4	15.6
Jaunpiebalgas	51.0	35.0	10.4	3.6	44.0	29.2	9.9	16.9
Jaunpils	55.0	32.4	9.6	3.0	44.0	32.0	11.9	12.1
Jelgavas	49.0	38.1	10.3	2.6	38.1	35.0	12.3	14.6
Jēkabpils	51.4	35.6	9.4	3.6	39.0	33.1	8.1	19.8
Kandavas	53.7	34.6	8.5	3.2	44.1	31.7	10.4	13.8

IEDZĪVOTĀJI / POPULATION

A-32 turpinājums

A-32 continued

	Vīrieši / Males				Sievietes / Females			
	neprecē- jušies single	precējušies married	šķirti divorced	atraitņi widowed	neprecē- jušās single	precējušās married	šķirtās divorced	atraitnes widowed
Kārsavas	49.3	38.0	9.4	3.3	34.6	31.9	10.3	23.2
Kocēnu	50.5	36.7	10.1	2.7	40.9	32.0	11.7	15.4
Kokneses	53.2	34.6	9.6	2.6	42.2	31.7	11.8	14.3
Krāslavas	41.7	44.5	10.0	3.8	29.4	37.9	12.2	20.5
Krimuldas	49.9	37.9	9.5	2.7	40.8	34.5	11.7	13.0
Krustpils	51.5	35.2	10.1	3.2	39.6	32.5	9.7	18.2
Kuldīgas	53.5	34.7	9.0	2.8	43.4	31.1	12.4	13.1
Ķeguma	48.0	38.3	10.5	3.2	36.9	36.4	13.6	13.1
Ķekavas	47.2	42.5	8.4	1.9	39.5	38.5	12.4	9.6
Lielvārdes	48.3	38.7	10.5	2.5	37.8	33.9	14.2	14.1
Limbažu	50.2	37.3	9.6	2.9	40.4	32.7	12.4	14.5
Līgatnes	48.7	37.5	11.3	2.5	36.9	32.2	15.3	15.6
Līvānu	45.8	41.6	9.5	3.1	33.7	35.8	13.6	16.9
Lubānas	52.5	35.4	9.5	2.6	39.5	32.0	9.7	18.8
Ludzas	45.3	41.1	10.0	3.6	31.3	35.4	14.0	19.3
Madonas	52.1	35.9	9.1	2.9	40.2	31.8	12.2	15.8
Mazsalacas	55.0	33.9	8.4	2.7	43.4	28.0	10.6	18.0
Mālpils	50.6	38.1	9.1	2.2	39.0	34.1	12.3	14.6
Mārupes	50.8	40.8	6.8	1.6	44.0	38.9	10.0	7.1
Mērsraga	51.4	35.9	9.9	2.8	38.0	30.7	13.9	17.4
Naukšēnu	57.9	33.0	6.9	2.2	43.5	29.3	10.6	16.6
Neretas	54.7	32.6	9.7	3.0	41.5	31.8	10.0	16.7
Nīcas	44.7	41.4	10.7	3.2	32.4	38.2	12.5	16.9
Ogres	48.7	39.2	9.4	2.7	38.1	33.7	14.5	13.7
Olaines	45.2	42.3	10.0	2.5	35.8	36.2	15.2	12.8
Ozolnieku	50.1	38.8	8.8	2.3	40.1	35.6	13.1	11.2
Pārgaujas	50.5	37.4	9.9	2.2	40.8	33.7	10.0	15.5
Pāvilostas	47.5	39.0	9.9	3.6	36.6	34.2	11.0	18.2
Pļaviņu	50.5	37.0	8.9	3.6	37.1	32.8	11.2	18.9
Preiļu	47.6	41.6	7.9	2.9	33.6	36.7	11.6	18.1
Priekules	53.2	33.6	10.2	3.0	40.9	30.6	13.2	15.3
Priekuļu	50.0	37.2	9.5	3.3	38.6	33.6	14.3	13.5
Raunas	51.5	36.0	8.8	3.7	40.9	33.1	10.6	15.4
Rēzeknes	49.3	38.3	8.7	3.7	35.6	35.4	10.0	19.0
Riebiņu	50.5	38.2	8.0	3.3	33.4	35.6	7.6	23.4
Rojas	45.7	41.9	9.1	3.3	36.5	34.3	12.2	17.0
Ropažu	48.8	36.8	11.9	2.5	40.7	34.2	14.0	11.1
Rucavas	49.4	37.8	10.0	2.8	35.0	32.6	12.2	20.2
Rugāju	54.0	32.8	10.3	2.9	40.4	29.3	9.1	21.2
Rundāles	55.5	33.6	8.1	2.8	42.1	31.6	11.7	14.6
Rūjienas	55.4	32.8	8.3	3.5	43.5	28.9	11.0	16.6
Salacgrīvas	49.0	38.2	9.4	3.4	37.8	33.6	12.0	16.6
Salas	51.7	36.8	8.6	2.9	39.6	34.4	11.3	14.7
Salaspils	45.9	42.9	9.2	2.0	35.3	38.7	14.0	12.0
Saldus	51.7	36.8	8.7	2.8	40.2	33.7	13.0	13.1
Saulkrastu	42.0	43.0	11.6	3.4	35.4	34.7	14.9	15.0
Sējas	49.4	38.9	8.4	3.3	39.8	36.2	10.2	13.8
Siguldas	49.7	38.1	9.7	2.5	41.1	34.2	13.8	10.9
Skrīveru	47.3	40.4	9.1	3.2	37.7	35.2	11.7	15.4
Skrundas	53.1	34.1	9.3	3.5	40.6	31.6	10.8	17.0
Smiltenes	53.4	35.3	8.6	2.7	41.4	32.6	11.4	14.6
Stopiņu	46.8	42.9	8.0	2.3	38.2	39.2	12.1	10.5
Strenču	48.8	35.2	12.2	3.8	33.9	29.2	14.5	22.4
Talsu	51.7	36.6	8.8	2.9	41.3	32.9	12.4	13.4
Tērvetes	54.3	32.5	9.9	3.3	41.3	29.2	11.7	17.8
Tukuma	53.0	35.0	9.4	2.6	41.5	31.8	14.5	12.2
Vaiņodes	52.4	35.0	8.1	4.5	39.3	30.8	11.0	18.9
Valkas	49.5	37.3	9.6	3.6	36.8	31.5	13.8	17.9
Varakļānu	52.9	36.2	7.6	3.3	38.0	32.1	8.9	21.0
Vārkavas	48.9	38.8	8.4	3.9	37.4	35.3	7.2	20.1
Vecpiebalgas	51.8	35.2	9.4	3.6	41.5	33.0	10.7	14.8
Vecumnieku	51.2	36.5	9.2	3.1	39.3	33.7	11.7	15.3
Ventspils	50.5	36.6	9.7	3.2	40.6	34.0	11.4	14.0
Viesītes	53.3	34.4	8.5	3.8	39.2	31.3	11.7	17.8
Vīļakas	50.7	35.6	10.0	3.7	34.3	32.3	11.7	21.7
Vijānu	46.3	40.3	9.5	3.9	35.1	35.0	10.0	19.9
Zilupes	49.7	37.3	9.1	3.9	34.4	32.3	11.7	21.6

A-33 IEDZĪVOTĀJU DABISKĀS KUSTĪBAS GALVENIE RĀDĪTĀJI

A-33 KEY VITAL STATISTICS

Gads Year	Noslēg- tas laulības Marriages	Šķirtas laulības Divorces	Dzimuši Births	Miruši Deaths	Dabis- kais pie- augums Natural increase	Uz 1 000 iedzīvotāju Per 1 000 inhabitants					Miruši zīdaiņi Infant deaths	
						noslēg- tas laulības mar- riages	šķirtas laulības divorces	dzimuši births	miruši deaths	dabis- kais pie- augums natural increase	kopā total	uz 1 000 dzīvi dzimušo per 1 000 live births
1946	15253	516	30544	32266	-1722	9.3	0.3	18.7	19.7	-1.0	2867	93.9
1947	17255	972	34832	32435	2397	9.7	0.5	19.5	18.2	1.3	3785	108.7
1948	22417	1428	35402	26500	8902	12.0	0.8	18.9	14.2	4.7	2808	79.3
1949	20005	1618	35671	25640	10031	10.6	0.9	18.9	13.6	5.3	2972	83.3
1950	19280	1496	33137	24250	8887	10.2	0.8	17.6	12.9	4.7	2318	70.0
1951	18445	1518	32764	23898	8866	9.7	0.8	17.3	12.6	4.7	2279	69.6
1952	16863	1432	32278	22680	9598	8.8	0.8	16.9	11.9	5.0	1709	52.9
1953	17702	1530	30986	22761	8225	9.2	0.8	16.1	11.8	4.3	1450	46.8
1954	20263	1943	33202	22500	10702	10.4	1.0	17.0	11.5	5.5	1525	45.9
1955	21364	2296	32968	21330	11638	10.8	1.2	16.6	10.8	5.8	1385	42.0
1956	22516	2476	32590	20339	12251	11.2	1.2	16.1	10.1	6.0	1106	33.9
1957	24061	3887	33714	21087	12627	11.7	1.9	16.4	10.3	6.1	1088	32.3
1958	23966	4980	35068	20910	14158	11.6	2.4	16.9	10.1	6.8	1036	29.5
1959	23029	4946	35028	22601	12427	11.0	2.4	16.7	10.8	5.9	1078	30.8
1960	23365	5080	35468	21314	14154	11.0	2.4	16.7	10.0	6.7	956	27.0
1961	22703	5188	35993	21759	14234	10.5	2.4	16.7	10.1	6.6	868	24.1
1962	21843	5420	35061	23592	11469	10.0	2.5	16.1	10.8	5.3	848	24.2
1963	20921	5035	33843	22703	11140	9.5	2.3	15.3	10.3	5.0	877	25.9
1964	19165	5140	33053	21165	11888	8.6	2.3	14.8	9.4	5.4	726	22.0
1965	20024	6286	31212	22780	8432	8.8	2.8	13.8	10.1	3.7	589	18.9
1966	22319	10884	31974	23350	8624	9.8	4.8	14.0	10.2	3.8	544	17.0
1967	22718	9666	32232	24362	7870	9.9	4.2	14.0	10.6	3.4	558	17.3
1968	23647	9957	32693	25104	7589	10.2	4.3	14.1	10.8	3.3	619	18.9
1969	23517	10232	32915	26229	6686	10.0	4.4	14.0	11.2	2.8	583	17.7
1970	23983	10867	34333	26546	7787	10.2	4.6	14.6	11.3	3.3	609	17.7
1971	23866	10916	35239	26275	8964	10.0	4.6	14.8	11.1	3.7	561	15.9
1972	22584	10792	35007	27296	7711	9.4	4.5	14.6	11.4	3.2	560	16.0
1973	23704	11640	34008	28139	5869	9.8	4.8	14.1	11.6	2.5	538	15.8
1974	24292	11988	34920	28143	6777	10.0	4.9	14.3	11.5	2.8	644	18.4
1975	24544	11750	34810	30042	4768	10.0	4.8	14.2	12.2	2.0	708	20.3
1976	23729	12296	34644	30373	4271	9.6	5.0	14.0	12.3	1.7	697	20.1
1977	24738	12798	34240	30869	3371	10.0	5.1	13.8	12.4	1.4	628	18.3
1978	25429	12638	34258	31261	2997	10.2	5.1	13.7	12.5	1.2	619	18.1
1979	25073	13771	34683	32162	2521	10.0	5.5	13.8	12.8	1.0	634	18.3
1980	24611	12650	35534	32100	3434	9.8	5.0	14.1	12.8	1.3	545	15.3
1981	24767	12228	35732	32090	3642	9.8	4.9	14.2	12.7	1.5	570	16.0
1982	24474	12053	37477	31234	6243	9.7	4.8	14.8	12.3	2.5	522	13.9
1983	24284	12469	40572	32330	8242	9.5	4.9	15.9	12.7	3.2	644	15.9
1984	23615	12153	40847	33406	7441	9.2	4.7	15.9	13.0	2.9	527	12.9
1985	24032	11670	39751	34166	5585	9.3	4.5	15.4	13.2	2.2	518	13.0
1986	25099	11131	41960	31328	10632	9.7	4.3	16.1	12.0	4.1	538	12.8
1987	25477	10709	42135	32150	9985	9.7	4.1	16.0	12.2	3.8	476	11.3
1988	25296	10890	41275	32421	8854	9.5	4.1	15.6	12.2	3.4	456	11.0
1989	24496	11249	38922	32584	6338	9.2	4.2	14.6	12.2	2.4	438	11.3
1990	23619	10783	37918	34812	3106	8.9	4.0	14.2	13.1	1.1	521	13.7
1991	22337	11070	34633	34749	-116	8.4	4.2	13.1	13.1	-0.0	545	15.7
1992	18906	14553	31569	35420	-3851	7.2	5.6	12.1	13.5	-1.4	557	17.6
1993	14595	10278	26759	39197	-12438	5.7	4.0	10.4	15.3	-4.9	434	16.2
1994	11572	8416	24256	41757	-17501	4.6	3.3	9.6	16.6	-7.0	381	15.7
1995	11072	7821	21595	38931	-17336	4.5	3.1	8.7	15.7	-7.0	407	18.8
1996	9634	6051	19782	34320	-14538	3.9	2.5	8.1	14.0	-5.9	315	15.9
1997	9680	6103	18830	33533	-14703	4.0	2.5	7.7	13.8	-6.1	289	15.3
1998	9641	6211	18410	34200	-15790	4.0	2.6	7.6	14.2	-6.6	276	15.0
1999	9399	6010	19396	32844	-13448	3.9	2.5	8.1	13.7	-5.6	219	11.3
2000	9211	6134	20302	32205	-11903	3.9	2.6	8.6	13.6	-5.0	210	10.3
2001	9258	5740	19726	32991	-13265	4.0	2.5	8.4	14.1	-5.7	217	11.0
2002	9738	5952	20127	32498	-12371	4.2	2.6	8.7	14.1	-5.4	197	9.8
2003	9989	4828	21151	32437	-11286	4.4	2.1	9.2	14.2	-5.0	198	9.4
2004	10370	5271	20551	32024	-11473	4.6	2.3	9.1	14.2	-5.1	191	9.3

IEDZĪVOTĀJI / POPULATION

A-33 turpinājums

A-33 continued

Gads Year	Noslēgtas laulības Marriages	Šķirtas laulības Divorces	Dzimuši Births	Miruši Deaths	Dabiskais pieaugums Natural increase	Uz 1 000 iedzīvotāju Per 1 000 inhabitants					Miruši zīdaiņi Infant deaths	
						noslēgtas laulības marriages	šķirtas laulības divorces	dzimuši births	miruši deaths	dabiskais pieaugums natural increase	kopā total	uz 1 000 dzīvu dzimušo per 1 000 live births
2005	12544	6341	21879	32777	-10898	5.6	2.8	9.8	14.6	-4.8	168	7.7
2006	14616	7249	22871	33098	-10227	6.6	3.3	10.3	14.9	-4.6	170	7.4
2007	15486	7403	23958	33042	-9084	7.0	3.4	10.9	15.0	-4.1	203	8.5
2008	12946	6214	24397	31006	-6609	5.9	2.9	11.2	14.2	-3.0	161	6.6
2009	9925	5099	22044	29897	-7853	4.6	2.4	10.3	14.0	-3.7	168	7.6
2010	9290	4930	19781	30040	-10259	4.4	2.4	9.4	14.3	-4.9	110	5.6
2011	10760	8302	18825	28540	-9715	5.2	4.0	9.1	13.9	-4.8	124	6.6
2012	11244	7311	19897	29025	-9128	5.5	3.6	9.8	14.3	-4.5	125	6.3
2013	11436	7031	20596	28691	-8095	5.7	3.5	10.2	14.3	-4.1	91	4.4
2014	12515	6271	21746	28466	-6720	6.3	3.1	10.9	14.3	-3.4	83	3.8
2015	13617	5151	21979	28478	-6499	6.9	2.6	11.1	14.4	-3.3	90	4.1
2016	13002	6061	21968	28580	-6612	6.6	3.1	11.2	14.6	-3.4	81	3.7

A-34-D IEDZĪVOTĀJU DABISKĀS KUSTĪBAS GALVENIE RĀDĪTĀJI

A-34-D KEY VITAL STATISTICS

(uz 1 000 iedzīvotāju / per 1 000 inhabitants)

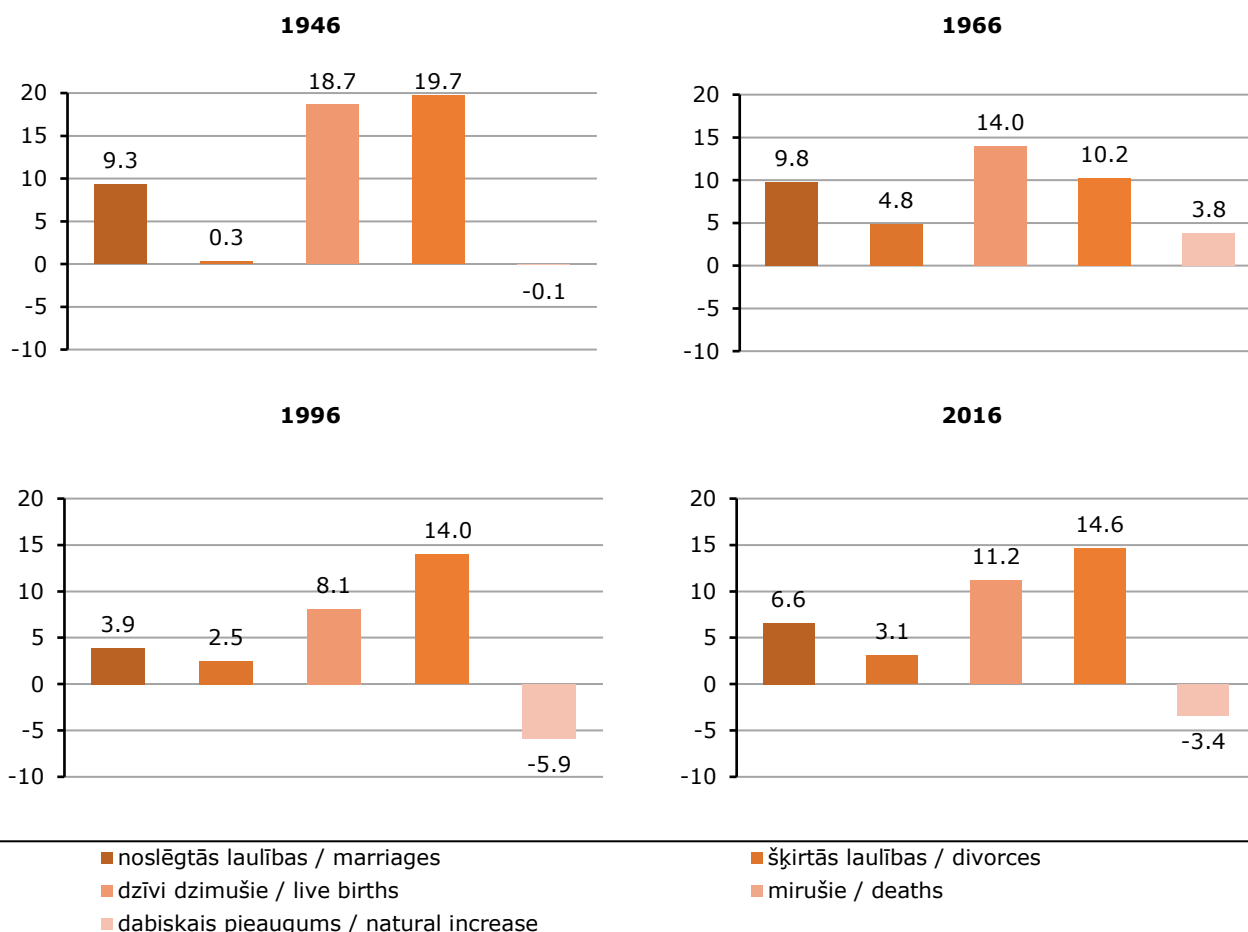

A-35 IEDZĪVOTĀJU DABISKĀ KUSTĪBA REĢIONOS, REPUBLIKAS PILSĒTĀS UN NOVADOS 2016. GADĀ

A-35 VITAL STATISTICS IN REGIONS, CITIES UNDER STATE JURISDICTION AND COUNTIES; 2016

	Noslēgtas laulības Marriages	Šķirtas laulības Divorces	Dzimuši Births	Miruši Deaths	Dabis- kais pieau- gums Natural increase	Uz 1 000 iedzīvotāju Per 1 000 inhabitants				
						noslēgtas laulības marriages	šķirtas laulības divorces	dzimuši births	miruši deaths	dabiskais pieau- gums natural increase
Latvija / Latvia	13002	6061	21968	28580	-6612	6.6	3.1	11.2	14.6	-3.4
Rēģioni / Regions:										
Rīga	4406	2033	7582	8741	-1159	6.9	3.2	11.8	13.6	-1.8
Pierīga	2522	1101	4730	4477	253	6.9	3.0	12.9	12.2	0.7
Vidzeme	1242	555	2005	3021	-1016	6.4	2.9	10.4	15.6	-5.2
Kurzeme	1670	784	2649	3908	-1259	6.7	3.2	10.6	15.7	-5.1
Zemgale	1519	741	2637	3531	-894	6.4	3.1	11.1	14.9	-3.8
Latgale	1643	847	2365	4902	-2537	6.0	3.1	8.6	17.9	-9.3
Republikas pilsētas / Cities under state jurisdiction:										
Rīga	4406	2033	7582	8741	-1159	6.9	3.2	11.8	13.6	-1.8
Daugavpils	523	304	813	1344	-531	6.1	3.6	9.6	15.8	-6.2
Jelgava	367	185	750	791	-41	6.5	3.3	13.2	13.9	-0.7
Jēkabpils	141	73	222	308	-86	6.2	3.2	9.8	13.6	-3.8
Jūrmala	334	156	671	672	-1	6.8	3.2	13.7	13.7	0.0
Liepāja	500	258	836	1065	-229	7.1	3.7	11.9	15.2	-3.3
Rēzekne	174	86	279	464	-185	6.1	3.0	9.8	16.3	-6.5
Valmiera	143	60	274	312	-38	6.2	2.6	11.9	13.5	-1.6
Ventspils	220	128	328	523	-195	6.2	3.6	9.2	14.7	-5.5
Novadi / Counties:										
Aglonas	14	7	26	69	-43	4.0	2.0	7.4	19.7	-12.3
Aizkraukles	61	24	59	86	-27	7.3	2.9	7.1	10.3	-3.2
Aizputes	49	18	81	132	-51	5.7	2.1	9.4	15.3	-5.9
Aknīstes	14	6	23	60	-37	5.0	2.2	8.3	21.6	-13.3
Alojas	40	9	51	76	-25	8.3	1.9	10.5	15.7	-5.2
Alsungas	13	1	18	22	-4	9.5	0.7	13.2	16.1	-2.9
Alūksnes	109	45	136	267	-131	7.2	3.0	9.0	17.6	-8.6
Amatas	34	17	50	85	-35	6.5	3.2	9.5	16.2	-6.7
Apes	22	11	30	72	-42	6.3	3.2	8.6	20.7	-12.1
Auces	43	16	64	122	-58	6.6	2.5	9.8	18.7	-8.9
Ādažu	76	35	153	78	75	7.2	3.3	14.4	7.3	7.1
Babītes	77	24	159	77	82	7.7	2.4	15.9	7.7	8.2
Baldones	31	25	71	75	-4	5.7	4.6	13.2	13.9	-0.7
Baltinavas	6	2	8	15	-7	5.7	1.9	7.7	14.4	-6.7
Balvu	59	33	102	221	-119	4.7	2.6	8.2	17.7	-9.5
Bauskas	142	64	240	367	-127	6.0	2.7	10.1	15.5	-5.4
Beverīnas	25	7	26	32	-6	8.1	2.3	8.4	10.3	-1.9
Brocēnu	39	17	56	102	-46	6.9	3.0	10.0	18.2	-8.2
Burtnieku	59	25	108	98	10	7.3	3.1	13.4	12.2	1.2
Carnikavas	60	27	67	83	-16	7.9	3.6	8.8	10.9	-2.1
Cesvaines	15	8	12	43	-31	5.9	3.2	4.7	17.0	-12.3
Cēsu	110	55	171	235	-64	6.6	3.3	10.2	14.0	-3.8
Cīblas	10	5	21	64	-43	3.8	1.9	8.0	24.5	-16.5
Dagdas	41	13	69	153	-84	5.6	1.8	9.4	20.8	-11.4
Daugavpils	147	78	145	468	-323	6.8	3.6	6.7	21.6	-14.9
Dobeles	111	68	227	269	-42	5.5	3.4	11.2	13.3	-2.1
Dundagas	22	4	46	64	-18	5.6	1.0	11.8	16.4	-4.6
Durbes	23	9	36	31	5	8.4	3.3	13.1	11.3	1.8
Engures	49	21	63	128	-65	6.8	2.9	8.7	17.6	-8.9
Ērgļu	15	4	23	67	-44	5.2	1.4	8.0	23.4	-15.4
Garkalnes	47	28	110	72	38	5.9	3.5	13.7	9.0	4.7
Grobiņas	58	32	79	132	-53	6.7	3.7	9.1	15.2	-6.1
Gulbenes	108	60	200	351	-151	5.1	2.9	9.5	16.7	-7.2
Iecavas	67	33	89	135	-46	7.9	3.9	10.5	15.9	-5.4
Ikšķiles	73	24	136	89	47	7.8	2.6	14.5	9.5	5.0
Ilūkstes	46	20	67	146	-79	6.5	2.8	9.4	20.5	-11.1
Inčukalna	49	21	85	95	-10	6.4	2.7	11.1	12.4	-1.3
Jaunjelgavas	30	18	51	79	-28	5.5	3.3	9.4	14.6	-5.2
Jaunpiebalgas	13	6	15	39	-24	6.0	2.8	6.9	18.0	-11.1
Jaunpils	14	9	26	30	-4	6.1	3.9	11.3	13.0	-1.7
Jelgavas	160	77	241	306	-65	7.1	3.4	10.6	13.5	-2.9
Jēkabpils	37	12	42	89	-47	8.0	2.6	9.1	19.3	-10.2

IEDZĪVOTĀJI / POPULATION

A-35 turpinājums

A-35 continued

	Noslēgtas laulības Marriages	Šķirtas laulības Divorces	Dzimuši Births	Miruši Deaths	Dabis- kais pieau- gums Natural increase	Uz 1 000 iedzīvotāju Per 1 000 inhabitants				
						noslēgtas laulības marriages	šķirtas laulības divorces	dzimuši births	miruši deaths	dabiskais pieau- gums natural increase
Kandavas	55	24	96	132	-36	6.7	2.9	11.7	16.1	-4.4
Kārsavas	34	11	35	127	-92	6.1	2.0	6.2	22.6	-16.4
Kocēnu	48	26	78	92	-14	8.0	4.3	12.9	15.2	-2.3
Kokneses	35	15	61	65	-4	6.8	2.9	11.8	12.6	-0.8
Krāslavas	86	60	102	304	-202	5.7	3.9	6.7	20.0	-13.3
Krimuldas	34	16	55	69	-14	6.7	3.2	10.9	13.7	-2.8
Krustpils	42	18	90	127	-37	7.3	3.1	15.5	21.9	-6.4
Kuldīgas	148	65	211	365	-154	6.4	2.8	9.1	15.7	-6.6
Ķeguma	30	10	65	84	-19	5.5	1.8	12.0	15.5	-3.5
Ķekavas	161	79	357	214	143	7.1	3.5	15.7	9.4	6.3
Lielvārdes	71	25	92	135	-43	7.2	2.5	9.3	13.7	-4.4
Limbažu	112	47	174	235	-61	6.7	2.8	10.4	14.1	-3.7
Līgatnes	26	6	36	55	-19	7.7	1.8	10.7	16.4	-5.7
Līvānu	75	33	89	171	-82	6.6	2.9	7.9	15.1	-7.2
Lubānas	14	7	21	39	-18	6.0	3.0	9.0	16.7	-7.7
Ludzas	89	39	100	211	-111	6.9	3.0	7.8	16.4	-8.6
Madonas	150	77	245	344	-99	6.5	3.3	10.6	14.8	-4.2
Mazsalacas	10	5	33	64	-31	3.2	1.6	10.7	20.7	-10.0
Mālpils	23	10	36	54	-18	6.7	2.9	10.5	15.7	-5.2
Mārupes	126	51	335	112	223	6.8	2.7	18.0	6.0	12.0
Mērsraga	10	5	16	28	-12	6.5	3.3	10.4	18.2	-7.8
Naukšēnu	9	2	21	25	-4	5.0	1.1	11.7	13.9	-2.2
Neretas	18	13	39	65	-26	5.0	3.6	10.9	18.2	-7.3
Nīcas	27	10	20	44	-24	8.2	3.0	6.1	13.4	-7.3
Ogres	221	86	392	458	-66	6.6	2.6	11.6	13.6	-2.0
Olaines	133	53	191	239	-48	6.8	2.7	9.7	12.2	-2.5
Ozolnieku	71	34	124	131	-7	7.4	3.5	12.9	13.6	-0.7
Pārgaujas	27	11	42	55	-13	7.2	2.9	11.1	14.6	-3.5
Pāvilostas	14	10	18	84	-66	5.3	3.8	6.8	31.8	-25.0
Pļaviņu	26	17	58	108	-50	5.0	3.3	11.1	20.7	-9.6
Preiļu	44	26	97	169	-72	4.6	2.7	10.0	17.5	-7.5
Priekules	33	11	58	86	-28	6.1	2.0	10.8	16.0	-5.2
Priekuļu	67	23	94	86	8	8.5	2.9	11.9	10.9	1.0
Raunas	22	5	26	50	-24	6.9	1.6	8.2	15.8	-7.6
Rēzeknes	166	74	232	520	-288	6.3	2.8	8.8	19.7	-10.9
Riebiņu	25	11	42	104	-62	5.0	2.2	8.4	20.8	-12.4
Rojas	27	6	25	47	-22	7.3	1.6	6.8	12.7	-5.9
Ropažu	42	22	80	92	-12	6.3	3.3	12.1	13.9	-1.8
Rucavas	13	4	13	27	-14	7.9	2.4	7.9	16.5	-8.6
Rugāju	11	5	13	46	-33	4.9	2.2	5.8	20.4	-14.6
Rundāles	20	14	36	62	-26	5.8	4.1	10.5	18.0	-7.5
Rūjienas	28	13	56	95	-39	5.5	2.5	11.0	18.6	-7.6
Salacgrīvas	52	32	59	128	-69	6.8	4.2	7.7	16.6	-8.9
Salas	19	6	37	40	-3	5.4	1.7	10.4	11.3	-0.9
Salaspils	173	71	298	252	46	7.8	3.2	13.4	11.3	2.1
Saldus	148	81	274	338	-64	6.3	3.5	11.7	14.5	-2.8
Saulkrastu	33	23	56	97	-41	5.8	4.1	9.9	17.2	-7.3
Sējas	11	4	22	19	3	5.0	1.8	9.9	8.6	1.3
Siguldas	120	57	276	186	90	6.9	3.3	16.0	10.8	5.2
Skrīveru	25	9	40	60	-20	7.3	2.6	11.6	17.4	-5.8
Skrundas	24	16	37	95	-58	4.9	3.3	7.6	19.5	-11.9
Smiltenes	90	36	155	167	-12	7.3	2.9	12.5	13.5	-1.0
Stopiņu	71	37	176	83	93	6.9	3.6	17.2	8.1	9.1
Strenču	11	7	14	81	-67	3.5	2.2	4.5	25.8	-21.3
Talsu	196	70	296	475	-179	6.8	2.4	10.3	16.5	-6.2
Tērvetes	18	11	42	58	-16	5.2	3.2	12.2	16.8	-4.6
Tukuma	204	75	378	413	-35	7.2	2.6	13.3	14.5	-1.2
Vaiņodes	19	2	37	42	-5	7.9	0.8	15.3	17.4	-2.1
Valkas	53	25	81	151	-70	6.5	3.1	9.9	18.5	-8.6
Varakļānu	10	8	28	58	-30	3.1	2.5	8.6	17.9	-9.3
Vārkavas	14	2	20	31	-11	7.2	1.0	10.3	15.9	-5.6
Vecpiebalgas	24	6	30	58	-28	6.4	1.6	8.0	15.4	-7.4
Vecumnieku	50	23	63	133	-70	6.1	2.8	7.7	16.3	-8.6
Ventspils	87	37	164	206	-42	7.7	3.3	14.4	18.1	-3.7
Viesītes	22	5	39	70	-31	5.9	1.3	10.4	18.6	-8.2
Vījakas	28	18	31	116	-85	5.7	3.6	6.3	23.5	-17.2
Vijānu	33	13	51	101	-50	5.6	2.2	8.7	17.3	-8.6
Zilupes	18	7	23	58	-35	6.2	2.4	7.9	19.9	-12.0

A-36 ATSEVIŠĶU TAUTĪBU IEDZĪVOTĀJU DZIMSTĪBA, MIRSTĪBA UN DABISKAIS PIEAUGUMS

A-36 BIRTHS, DEATHS AND NATURAL INCREASE BY ETHNICITY

	2005	2010	2013	2014	2015	2016	
Dzimušo skaits	21879	19781	20596	21746	21979	21968	Births, total
tai skaitā:							of which:
latvieši	14635	12616	14936	15837	15830	16065	Latvians
lībieši (līvi)	1	1	3	1	1	2	Livs
baltkrievi	145	86	111	128	120	95	Belarusians
čigāni (romi)	112	76	71	66	52	62	Romanies
ebreji	25	11	30	30	40	24	Jews
igauņi	6	5	7	-	4	3	Estonians
krievi	3649	2194	3454	3554	3632	3347	Russians
lietuvieši	95	54	92	54	61	70	Lithuanians
poļi	175	83	183	183	165	148	Poles
ukraiņi	155	77	113	109	106	96	Ukrainians
vācieši	25	12	33	20	25	11	Germans
Mirušo skaits	32777	30040	28691	28466	28478	28580	Deaths, total
tai skaitā:							of which:
latvieši	17713	16486	15766	15597	15763	15906	Latvians
lībieši (līvi)	5	1	4	4	3	3	Livs
baltkrievi	1571	1499	1373	1475	1395	1435	Belarusians
čigāni (romi)	79	71	79	94	78	78	Romanies
ebreji	145	143	108	128	110	107	Jews
igauņi	55	41	40	33	44	48	Estonians
krievi	10294	9309	8917	8755	8689	8657	Russians
lietuvieši	601	513	452	485	469	505	Lithuanians
poļi	962	854	811	803	821	811	Poles
ukraiņi	860	779	820	782	820	759	Ukrainians
vācieši	44	44	42	34	37	35	Germans
Iedzīvotāju dabiskais pieaugums	-10898	-10259	-8095	-6720	-6499	-6612	Natural increase
tai skaitā:							of which:
latvieši	-3078	-3870	-830	240	67	159	Latvians
lībieši (līvi)	-4	-	-1	-3	-2	-1	Livs
baltkrievi	-1426	-1413	-1262	-1347	-1275	-1340	Belarusians
čigāni (romi)	33	5	-8	-28	-26	-16	Romanies
ebreji	-120	-132	-78	-98	-70	-83	Jews
igauņi	-49	-36	-33	-33	-40	-45	Estonians
krievi	-6645	-7115	-5463	-5201	-5057	-5310	Russians
lietuvieši	-506	-459	-360	-431	-408	-435	Lithuanians
poļi	-787	-771	-628	-620	-656	-663	Poles
ukraiņi	-705	-702	-707	-673	-714	-663	Ukrainians
vācieši	-19	-32	-9	-14	-12	-24	Germans

A-37 IEDZĪVOTĀJU DABISKĀ KUSTĪBA PA CETURKŠNIEM UN MĒNEŠIEM 2016. GADĀ

A-37 VITAL STATISTICS BY QUARTER AND MONTH; 2016

	Noslēgtās laulības Marriages	Dzimuši Births	Miruši Deaths	Dabiskais pieaugums Natural increase	Miruši zīdaiņi Infant deaths	
Pavisam	13002	21968	28580	-6612	81	Total
1. ceturksnis	1513	5368	7847	-2479	30	1 st quarter
2. ceturksnis	2927	5797	7066	-1269	19	2 nd quarter
3. ceturksnis	6329	5671	6495	-824	19	3 rd quarter
4. ceturksnis	2233	5132	7172	-2040	13	4 th quarter
janvāris	440	1832	2872	-1040	12	January
februāris	546	1616	2363	-747	8	February
marts	527	1920	2612	-692	10	March
aprīlis	735	1872	2406	-534	8	April
maijs	897	1954	2374	-420	6	May
jūnijs	1295	1971	2286	-315	5	June
jūlijs	2475	1951	2125	-174	7	July
augusts	2471	1950	2231	-281	7	August
septembris	1383	1770	2139	-369	5	September
oktobris	862	1817	2392	-575	4	October
novembris	544	1649	2343	-694	3	November
decembris	827	1666	2437	-771	6	December

A-38 IEDZĪVOTĀJU SKAITS UN TĀ IZMAIŅAS ES UN EBTA VALSTĪS
A-38 POPULATION NUMBER AND CHANGE IN EU AND EFTA COUNTRIES

Valsts ISO Alpha-2 kods Country code in line with ISO Alpha-2	Valsts	Iedzīvotāju skaits 2017. gada sākumā Population at the beginning of 2017		Iedzīvotāju skaita izmaiņas 2016. gadā Population change in 2016 (uz 1 000 iedzīvotāju / per 1 000 inhabitants)			Country
		miljonos millions	īpat- svars ES-28, % ratio in EU- 28, %	pavisam total	dabiskās kustības rezultātā due to natural movement	migrācijas saldo net migration	
ES-28		(ep)511.81	100.0	(ep)3.0	(ep)0.0	(ep)3.0	EU - 28
tai skaitā:							of which:
GB	Apvienotā Karaliste	(e)65.81	(e)12.9	(e)6.5	(p)2.7	(ep)3.8	United Kingdom
AT	Austrija	(p)8.77	1.7	(p)9.4	0.8	(p)8.6	Austria
BE	Beļģija	11.37	2.2	4.8	1.2	3.6	Belgium
BG	Bulgārija	7.10	1.4	-7.3	-6.0	-1.3	Bulgaria
CZ	Čehija	10.58	2.1	2.4	0.5	1.9	Czechia
DK	Dānija	5.75	1.1	7.2	1.5	5.7	Denmark
FR	Francija	(p)67.02	(p)13.1	3.9	3.0	(p)1.0	France
GR	Grieķija	(ep)10.76	(ep)2.1	(ep)-2.5	(p)-2.4	(ep)0.0	Greece
HR	Horvātija	4.15	0.8	-8.8	-3.4	-5.4	Croatia
EE	Igaunija	1.32	0.3	-0.2	-1.0	0.8	Estonia
IE	Īrija	(e)4.77	(e)0.9	(e)10.5	(p)7.0	(ep)3.5	Ireland
IT	Itālija	60.59	11.8	-1.3	-2.3	1.1	Italy
CY	Kipra	(p)0.85	(p)0.2	(p)7.6	(p)4.7	(p)2.9	Cyprus
LV	Latvija	1.95	0.4	-9.7	-3.4	-6.3	Latvia
LT	Lietuva	2.85	0.6	-14.3	-3.7	-10.6	Lithuania
LU	Luksemburga	0.59	0.1	19.5	3.5	16.0	Luxembourg
MT	Malta	(p)0.44	(p)0.1	(p)13.7	(p)2.6	(p)11.1	Malta
NL	Nīderlande	17.08	3.3	6.0	1.4	4.6	Netherlands
PL	Polija	37.97	7.4	0.2	-0.2	0.3	Poland
PT	Portugāle	(e)10.31	(e)2.0	(e)-3.1	-2.3	(e)-0.8	Portugal
RO	Rumānija	(p)19.64	(p)3.8	(ep)-6.2	(p)-3.5	(ep)-2.7	Romania
SK	Slovākija	5.44	1.1	1.7	1.0	0.7	Slovakia
SI	Slovēnija	2.07	0.4	0.8	0.3	0.5	Slovenia
FI	Somija	5.50	1.1	2.9	-0.2	3.1	Finland
ES	Spānija	(p)46.53	(p)9.1	(p)1.9	(p)0.0	(p)1.9	Spain
HU	Ungārija	9.80	1.9	-3.4	-3.2	-0.1	Hungary
DE	Vācija	(e)82.80	(e)16.2	(e)7.5	(e)-1.8	(e)9.4	Germany
SE	Zviedrija	10.00	2.0	14.4	2.6	11.8	Sweden
EBTA valstis:		(p)14.05	-	(p)10.0	(p)3.1	(p)7.0	EFTA countries:
IS	Islande	0.34	-	17.2	5.1	12.1	Iceland
LI	Lihtenšteina	(p)0.04	-	(p)5.1	(p)2.9	(p)2.2	Liechtenstein
NO	Norvēģija	5.26	-	8.4	3.5	5.0	Norway
CH	Šveice	(p)8.42	-	(p)10.8	2.7	(p)8.0	Switzerland

Datu avots

EUROSTAT (demo_gind)

Data source

Dati atjaunoti

11.07.2017.

Last update

e – novērtējums / estimate.

p – provizoriski dati / provisional data.

A-39-K PASTĀVĪGO IEDZĪVOTĀJU SKAITA IZMAIŅAS 1997.–2016. GADĀ
A-39-K CHANGE IN USUALLY RESIDENT POPULATION; 1997–2016
 (procentos / per cent)

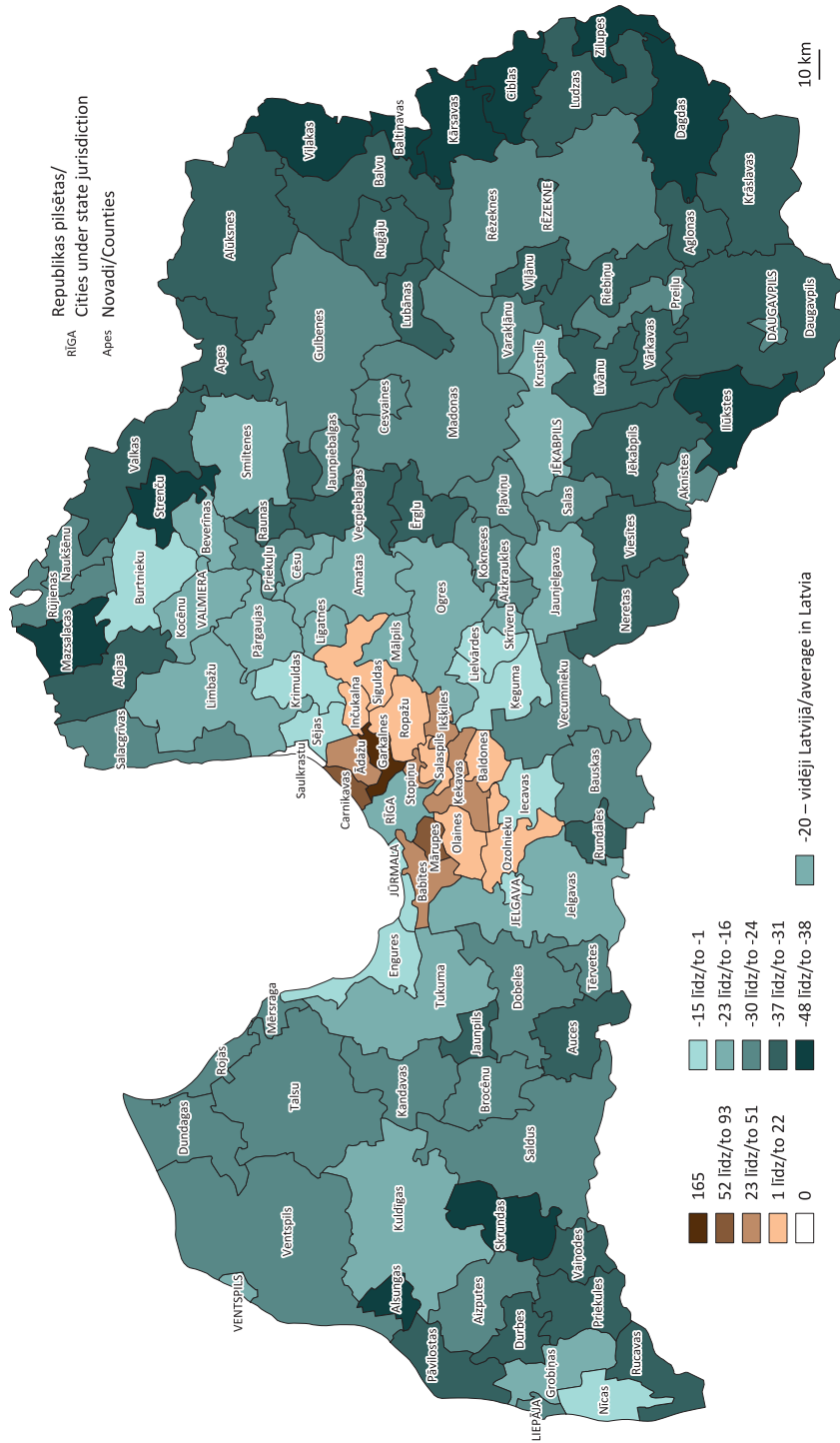

A-40-K IEDZĪVOTĀJU ĪPATSVARS ES DALĪBVALSTĪS 2017. GADA SĀKUMĀ

A-40-K POPULATION RATIO IN EU MEMBER STATES; AT THE BEGINNING OF 2017

(īpatsvars ES iedzīvotāju kopskaitā, procentos / ratio to EU total population, per cent)

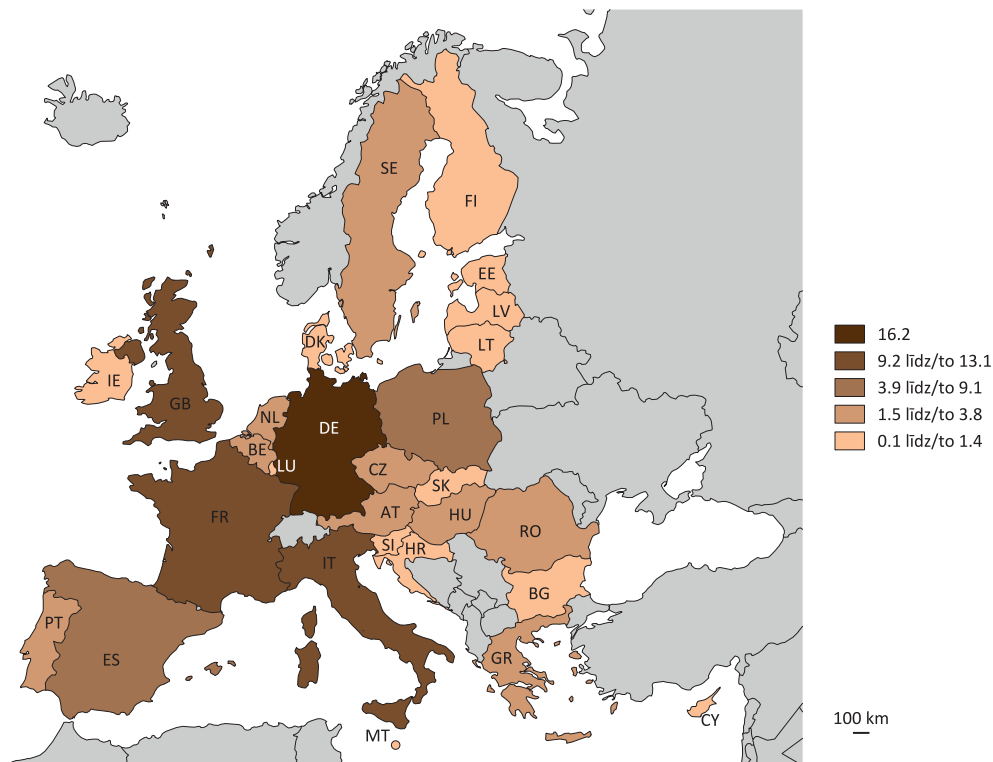

A-41-K IEDZĪVOTĀJU BLĪVUMS ES UN EBTA DALĪBVALSTĪS 2017. GADA SĀKUMĀ

A-41-K POPULATION DENSITY IN EU AND EFTA COUNTRIES; AT THE BEGINNING OF 2017

(cilv. uz 1 km² / pers. per 1 km²)

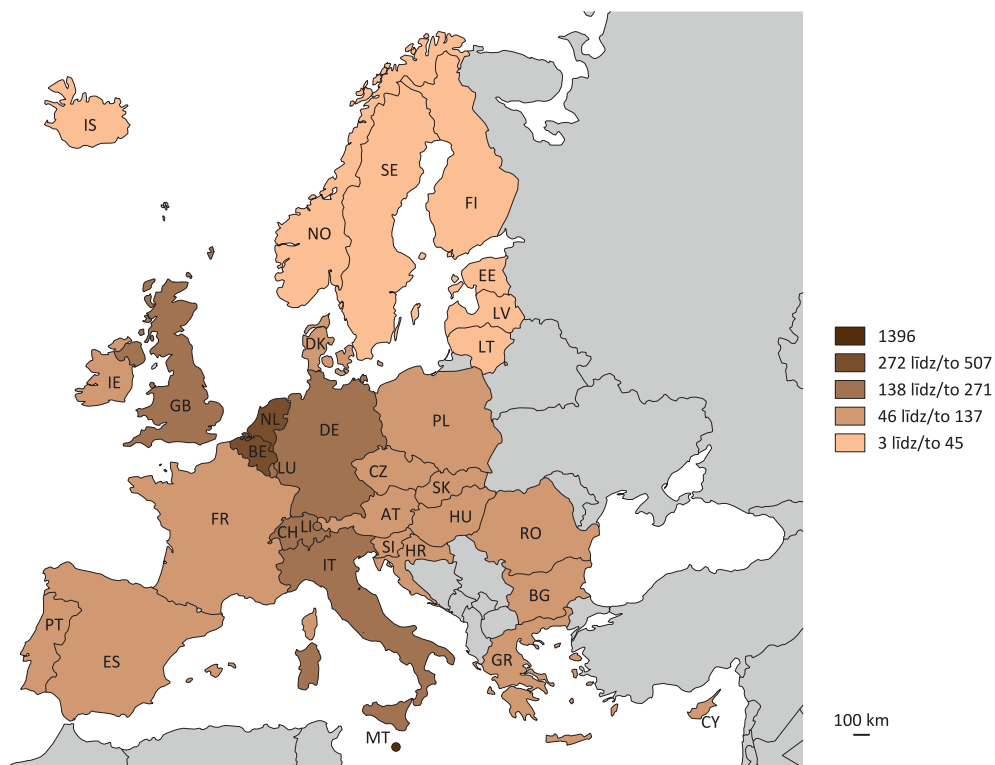

IEDZĪVOTĀJI / POPULATION

A-42-D DABISKAIS PIEAUGUMS EIROPAS SAVIENĪBAS DALĪBVALSTĪS 2016. GADĀ
 A-42-D NATURAL INCREASE IN EUROPEAN UNION COUNTRIES; 2016
 (uz 1 000 iedzīvotāju / per 1 000 inhabitants)

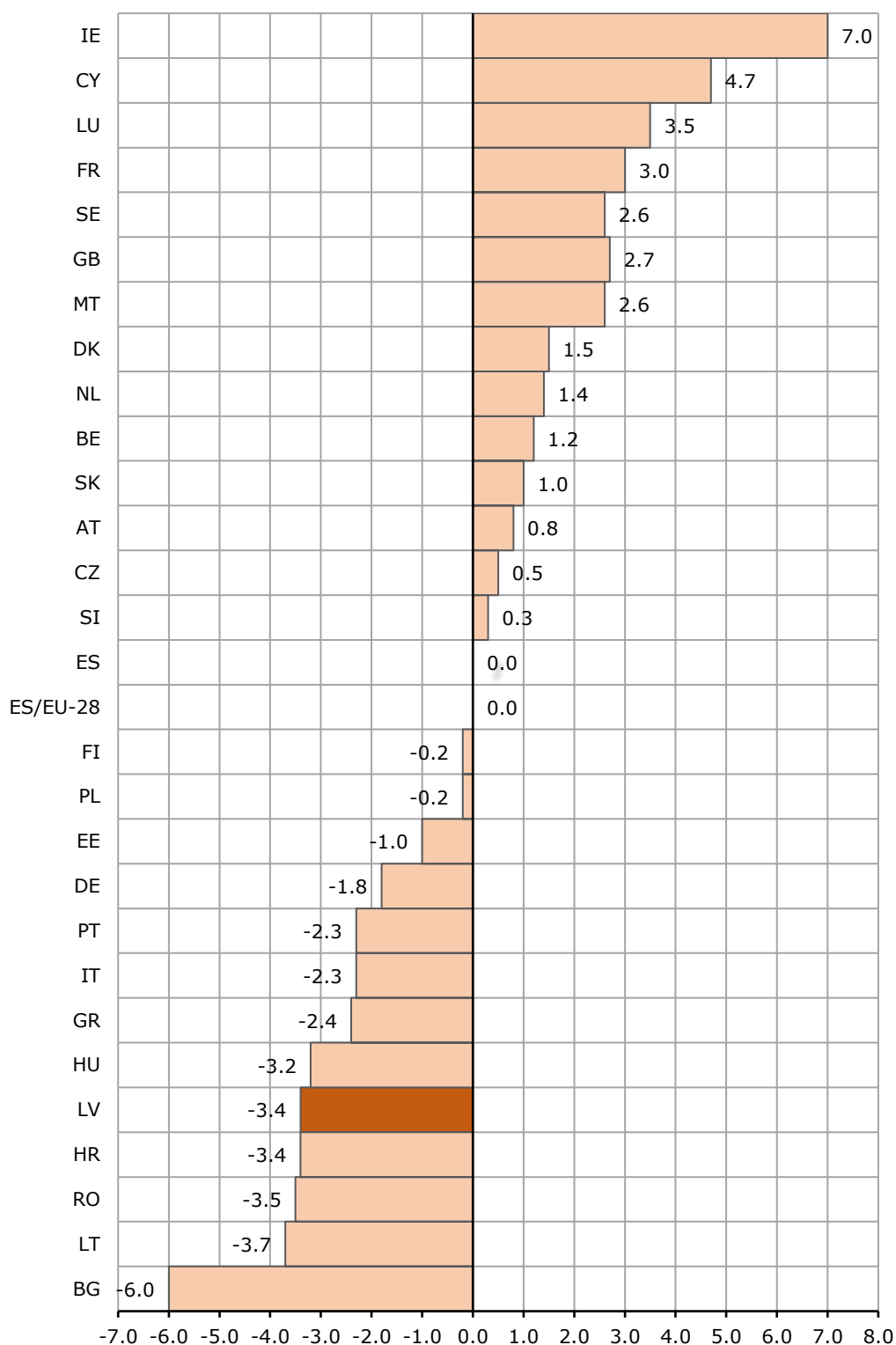

A-43 IEDZĪVOTĀJU GALVENĀS VECUMA GRUPAS 2016. GADA SĀKUMĀ
 A-43 POPULATION BY MAIN AGE GROUP; AT THE BEGINNING OF 2016

	Galvenās vecuma grupas (procentos) Main age groups, per cent					Sieviešu skaits uz 100 vīriešiem Women per 100 men	
	0-14	15-24	25-49	50-64	65+		
ES-28	(p)15.6	(p) 11.1	(p)34.1	(p)20.1	(p)19.2	(p)104.6	EU-28
tai skaitā:							of which:
Apvienotā Karaliste	^(e) 17.7	^(e) 12.4	^(e) 33.4	^(e) 18.5	^(e) 17.9	^(e) 102.9	United Kingdom
Austrija	14.3	11.7	34.9	20.6	18.5	103.7	Austria
Beļģija	17.0	11.7	33.1	20.0	18.2	103.1	Belgium
Bulgārija	14.0	9.6	35.4	20.6	20.4	105.7	Bulgaria
Čehija	15.4	9.9	36.9	19.5	18.3	103.5	Czechia
Dānija	16.8	12.9	32.1	19.3	18.8	101.1	Denmark
Francija	^(p) 18.5	^(p) 11.8	^(p) 31.7	^(p) 19.2	^(p) 18.8	^(p) 106.4	France
Grieķija	14.4	10.1	34.7	19.4	21.3	106.4	Greece
Horvātija	14.6	11.4	33.3	21.5	19.2	107.2	Croatia
Igaunija	16.1	10.2	35.0	19.7	19.0	113.4	Estonia
Īrija	21.9	11.2	36.7	16.9	13.2	102.3	Ireland
Itālija	13.7	9.8	33.9	20.6	22.0	106.0	Italy
Kipra	16.4	13.8	36.6	18.0	15.1	105.6	Cyprus
Latvija	15.2	10.1	34.3	20.7	19.6	117.7	Latvia
Lietuva	14.7	12.4	32.9	21.1	19.0	117.2	Lithuania
Luksemburga	16.5	11.9	38.3	19.2	14.2	99.3	Luxembourg
Malta	14.2	12.2	34.4	20.1	19.0	99.7	Malta
Nīderlande	16.5	12.3	32.4	20.6	18.2	101.7	Netherlands
Polija	15.0	11.5	36.7	20.8	16.0	106.6	Poland
Portugāle	^(e) 14.1	^(e) 10.7	^(e) 34.0	^(e) 20.4	^(e) 20.7	^(e) 111.0	Portugal
Rumānija	15.5	10.9	37.2	18.9	17.4	104.8	Romania
Slovākija	15.3	11.7	38.1	20.4	14.4	105.1	Slovakia
Slovēnija	14.8	9.6	35.4	21.7	18.4	101.7	Slovenia
Somija	16.3	11.7	31.2	20.3	20.5	103.1	Finland
Spānija	15.1	9.6	36.9	19.6	18.7	103.6	Spain
Ungārija	14.5	11.4	35.8	20.0	18.3	109.7	Hungary
Vācija	13.2	10.7	32.9	22.1	21.1	102.8	Germany
Zviedrija	17.4	12.0	32.7	18.1	19.8	99.8	Sweden
EBTA valstis:	16.1	11.9	35.2	19.5	17.3	100.7	EFTA countries:
Islande	20.0	14.1	33.7	18.3	13.9	98.8	Iceland
Lihtenšteina	14.9	11.6	34.8	22.2	16.5	101.6	Liechtenstein
Norvēģija	17.9	12.8	34.6	18.3	16.4	98.6	Norway
Šveice	14.9	11.2	35.7	20.3	18.0	102.0	Switzerland

 Datu avots
 Dati atjaunoti

 EUROSTAT (*demo_pjanind*)
 12.07.2017.

 Data source
 Last update

e – novērtējums / estimate.

p – provizorisks dati / provisional data.

A-44 DEMOGRĀFISKIE RĀDĪTĀJI IGAUNIJĀ, LATVIJĀ UN LIETUVĀ

A-44 DEMOGRAPHIC INDICATORS IN ESTONIA, LATVIA AND LITHUANIA

	Dabiskās kustības vispārīgie koeficienti (uz 1 000 iedzīvotāju) Demographic rates (per 1 000 inhabitants)				Summārais dzimstības koeficients Total fertility rate	Jaundzimušo mātes vidējais vecums Average age of mother at child-birth	Laulībā dzimušo īpatsvars, % Ratio of marital births, %	Pirmās laulības vidējais vecums sievietei Mean age of women at first marriage	Vidējais paredzamais mūža ilgums piedzimstot Life expectancy at birth		Mirusī zidaiņi (uz 1 000 dzīvi dzimušo) Infant mortality (per 1 000 live births)
	dzimuši births	miruši deaths	noslēgtas laulības marriages	šķirtas laulības divorces					vīrieši males	sievietes females	
Igaunija / Estonia											
2000	9.4	13.2	3.9	3.0	1.35	26.9	45.6	24.9	65.86	76.34	8.4
2005	10.6	12.8	4.5	3.0	1.52	28.1	41.5	26.2	67.64	78.29	5.4
2010	11.9	11.9	3.8	2.2	1.72	29.2	40.9	27.8	70.84	80.54	3.3
2011	11.1	11.5	4.1	2.3	1.61	29.5	40.3	28.1	71.34	81.01	2.5
2012	10.6	11.7	4.5	2.4	1.56	29.6	41.6	28.6	71.36	81.17	3.6
2013	10.3	11.6	4.3	2.5	1.52	29.5	41.2	28.4	72.70	81.33	2.1
2014	10.3	11.8	4.7	2.5	1.54	29.6	40.6	28.7	72.32	81.54	2.7
2015	10.6	11.6	5.2	2.6	1.58	29.9	42.0	29.0	73.08	81.85	2.5
2016	10.7	11.7	4.8	2.5	1.60	30.2	42.0	29.8	73.17	81.90	2.3
Latvija / Latvia											
2000	8.6	13.6	3.9	2.6	1.24	26.8	59.6	24.9	64.56	75.75	10.3
2005	9.8	14.6	5.6	2.8	1.39	27.5	55.3	26.0	64.92	76.32	7.7
2010	9.4	14.3	4.4	2.4	1.36	28.5	55.6	27.4	67.92	77.87	5.6
2011	9.1	13.9	5.2	4.0	1.34	28.6	55.4	27.7	68.57	78.52	6.6
2012	9.8	14.3	5.5	3.6	1.44	28.8	55.0	28.0	68.85	78.72	6.3
2013	10.2	14.3	5.7	3.5	1.52	29.1	55.4	28.5	69.27	78.76	4.4
2014	10.9	14.3	6.3	3.1	1.65	29.4	56.0	28.9	69.08	79.26	3.8
2015	11.1	14.4	6.9	2.6	1.71	29.8	58.5	29.2	69.69	79.33	4.1
2016	11.2	14.6	6.6	3.1	1.74	30.0	59.1	29.7	69.75	79.41	3.7
Lietuva / Lithuania											
2000	9.8	11.1	4.8	3.1	1.39	26.6	77.4	23.8	66.74	77.37	8.5
2005	8.9	13.2	6.0	3.3	1.29	27.5	72.0	25.1	65.21	77.48	7.1
2010	9.9	13.6	6.0	3.2	1.50	28.9	74.3	26.5	67.55	78.76	4.9
2011	10.0	13.6	6.3	3.4	1.55	28.9	72.3	26.7	68.03	79.12	4.7
2012	10.2	13.7	6.9	3.5	1.60	29.0	71.2	27.0	68.39	79.45	3.9
2013	10.1	14.0	6.9	3.4	1.59	29.2	70.5	27.0	68.53	79.38	3.7
2014	10.3	13.7	7.6	3.3	1.63	29.4	71.0	27.2	69.13	79.88	3.9
2015	10.8	14.4	7.6	3.2	1.70	29.5	72.3	27.4	69.14	79.63	4.2
2016	10.7	14.3	7.4	3.1	1.69	29.7	72.6	27.7	69.49	80.00	4.5

Datu avoti / Data sources:

www.stat.ee/www.osp.stat.gov.lt/

B NOSLĒGTĀS UN ŠKIRTĀS LAULĪBAS

MARRIAGES AND DIVORCES

2016. gadā Latvijā tika noslēgtas 13 002 laulības, kas bija par 4,5 % mazāk nekā 2015. gadā. Pagājušajā gadā tika šķirta 6 061 laulība.

Noslēgto laulību skaits uz 1 000 iedzīvotāju Latvijā bija 6,6, bet šķirto laulību skaits – 3,1.

Ar katru gadu samazinās laulību skaits jaunākās vecuma grupās. No 2016. gadā noslēgtajām laulībām 35 % vīriešu un 47 % sieviešu bija vecumā līdz 29 gadiem (2011. gadā – attiecīgi 46 % un 58 %, bet, piemēram, 1990. gadā – 71 % un 75 %). Īpaši samazinājies laulību skaits jauniešiem vecumā līdz 19 gadiem: 2016. gadā apprecējās 32 vīrieši un 191 sievietes, bet, piemēram, 1990. gadā – attiecīgi 1 780 un 5 853.

Viens no demogrāfijas rādītājiem ir summārais laulātības koeficients sievietēm, kuras stājas pirmajā laulībā. Tas rāda vidējo noslēgto laulību skaitu sievietēm viņu dzīves laikā. 2000.–2004. gadā mazāk nekā puse sieviešu stājās reģistrētā laulībā. 2016. gadā jau apmēram 73 % attiecīgās paaudzes sieviešu stājās pirmajā laulībā.

Latvieši 82 % gadījumu noslēdza laulības ar savas tautības pārstāvi. Šis īpatsvars pēdējo desmit gadu laikā nav būtiski mainījies.

29 % vīriešu un 28 % sieviešu 2016. gadā noslēdza atkārtotu laulību. Joprojām lielākā daļa laulību tika reģistrētas dzimtsarakstu nodaļās – 85 %.

Tradicionāli vasaras otrā puse un rudens sākums jeb gada 3. ceturksnis (jūlijs, augusts, septembris) ir laiks, kad tiek slēgtas visvairāk laulību – 49 % no visām laulībām 2016. gadā.

Pēdējos sešos gados šķirto laulību skaits ir būtiski sarucis – no 77 šķirtām laulībām uz 100 noslēgtām laulībām 2011. gadā līdz 47 – 2016. gadā, taču salīdzinājumā ar iepriekšējo gadu kopējais šķirto laulību skaits 2016. gadā palielinājies par 18 %.

Vidējais šķirtās laulības ilgums pieaudzis no 8 gadiem 1990. gadā līdz 14 – 2016. gadā. 43 % laulību šķirušo vīriešu un 52 % sieviešu bija vecumā līdz 39 gadiem.

No visām 2016. gadā šķirtajām laulībām puse (50,7 %) bija ģimenes ar nepilngadīgiem bērniem. 2016. gadā šādās ģimenēs bija 3 072 bērnu.

Noslēgto laulību skaits uz 1 000 iedzīvotāju Latvijā, salīdzinot ar citām Eiropas Savienības (ES) valstīm, ir samērā augsts – 2015. gadā vairāk laulību tika noslēgtas tikai Lietuvā (7,6 uz 1 000 iedzīvotāju), Kiprā (7,2) un Maltā (7,0), bet Latvijā 6,9, kamēr vidēji ES – 4,2.

Šķirto laulību skaits uz 1 000 iedzīvotāju ir viens no lielākajiem ES valstīs – 2015. gadā Latvijā šis rādītājs bija 2,6, bet vidēji Eiropas Savienības valstīs 1,9. Nedaudz augstāki šķirto laulību rādītāji bija tikai Dānijā (2,9) un Lietuvā (3,2).

In 2016, 13 002 marriages were concluded in Latvia – 4.5 % less than in 2015; whereas 6 061 marriages were divorced. The number of marriages per 1 000 inhabitants in Latvia comprised 6.6 and the number of divorces 3.1.

The number of marriages concluded at young age is gradually diminishing. In 2016, 35 % of men and 47 % of women entered into marriage before the age of 30 (in 2011 – 46 % and 58 %, and in 1990 – 71 % and 75 %, respectively). The number of marriages concluded by young people aged under 19 has reduced significantly – from 1 780 and 5 853 in 1990 to 32 males and 191 female in 2016.

The total marriage rate among females marrying for the first times also is one of the indicators characterising vital statistics. It shows the average number of marriages concluded among females during their lifetime. In 2000–2004, less than a half of the respective generation females registered their marriage, while in 2016 approximately 73 % of the respective generation females concluded their first marriage.

82 % of Latvians married person having the same nationality. The share has not changed notably during the last decade.

In 2016, 29 % of men and 28 % of women concluded marriage repeatedly. The greatest share of marriages – 85 % – still was registered in civil registry offices.

The second half of summer and start of autumn (3rd half of the year – July, August, September) traditionally is the wedding season (49 % of all marriages concluded in 2016).

During the past six years, the number of divorces has dropped notably – from 77 divorces per 100 marriages in 2011 to 47 in 2016. Compared to the year before, in 2015 the total number of divorces increased by 18 %.

The average duration of marriage increased from 8 years in 1990 to 14 years in 2016. Out of all persons divorced, 43 % of males and 52 % of females were aged under 40.

Half the total marriages divorced in 2016 (50.7 %) had minor children – totally 3 072 children lived in divorced families

Compared to other European Union countries, the number of marriages per 1 000 inhabitants in Latvia is rather high – in 2015 the greatest number of marriages was concluded in Lithuania (7.6 per 1 000 inhabitants), Cyprus (7.2) and Malta (7.0); Latvian indicator accounted for 6.9, while the EU average – for 4.2.

Latvian divorce number per 1 000 inhabitants is one of the greatest in EU – 2.6 in 2015 (EU average – 1.9). Slightly higher divorce rates were recorded only in Denmark (2.9) and Lithuania (3.2).

B-1 NOSLĒGTO LAULĪBU SKAITS UN VIDĒJAIS LAULĪBĀ STĀJUŠOS VECUMS

B-1 MARRIAGES AND AVERAGE AGE OF PERSONS MARRYING

Gads Year	Laulību skaits Marriages	No tām pirmā laulība Of which first marriage				Laulībā stājušos vidējais vecums Mean age of persons marrying		Pirmajā laulībā stājušos vidējais vecums Mean age at first marriage	
		vīrieši males	īpatsvars, % ratio, %	sievietes females	īpatsvars, % ratio, %	vīrieši males	sievietes females	vīrieši males	sievietes females
1990	23619	16782	71.1	17142	72.6	28.4	26.4	24.0	22.2
2000	9211	6479	70.3	6494	70.5	31.5	29.0	26.4	24.4
2001	9258	6671	72.1	6697	72.3	31.1	28.5	26.5	24.4
2002	9738	7121	73.1	7139	73.3	31.4	28.8	27.0	24.9
2003	9989	7284	72.9	7402	74.1	31.5	28.9	27.0	24.9
2004	10370	7632	73.6	7743	74.7	31.6	28.9	27.3	25.1
2005	12544	9008	71.8	9271	73.9	32.3	29.5	27.7	25.5
2006	14616	10496	71.8	10692	73.2	32.5	29.9	27.9	25.8
2007	15486	10993	71.0	11221	72.5	32.8	30.2	28.0	25.9
2008	12946	9345	72.2	9533	73.6	33.0	30.4	28.3	26.2
2009	9925	7104	71.6	7234	72.9	33.5	30.8	28.8	26.6
2010	9290	6693	72.1	6910	74.4	33.6	30.9	28.9	26.9
2011	10760	7723	71.8	7931	73.8	33.9	31.1	29.2	27.2
2012	11244	8071	71.8	8196	72.9	34.3	31.5	29.6	27.5
2013	11436	8114	71.0	8279	72.4	34.6	32.0	29.9	28.0
2014	12515	8778	70.1	8949	71.5	35.3	32.6	30.3	28.4
2015	13617	9686	71.1	9774	71.8	35.4	32.9	30.8	28.7
2016	13002	9273	71.3	9366	72.0	36.3	33.8	31.5	29.7

B-2 NOSLĒGTĀS LAULĪBAS PĒC LAULĪBAS NOSLĒGUŠO VECUMA UN DZIMUMA

B-2 MARRIAGES BY AGE AND SEX OF PERSONS MARRYING

Gads Year	Pavisam Total	tai skaitā vecumā / of which by age:							
		15-19	20-24	25-29	30-34	35-39	40-44	45-49	50+
Vīrieši / Males									
1990	23619	1780	10521	4452	2189	1298	941	694	1744
2000	9211	217	2588	2719	1272	679	520	342	874
2001	9258	174	2585	2843	1387	689	504	327	749
2002	9738	158	2465	3044	1664	743	509	362	793
2003	9989	134	2531	3115	1693	806	530	374	806
2004	10370	128	2503	3195	1804	966	596	376	802
2005	12544	138	2733	3778	2314	1164	822	543	1052
2006	14616	156	2991	4361	2772	1519	879	679	1259
2007	15486	153	3058	4575	2864	1600	1080	763	1393
2008	12946	112	2392	3959	2402	1414	823	613	1231
2009	9925	60	1570	3135	1850	1139	673	518	980
2010	9290	65	1455	2865	1816	1044	655	470	920
2011	10760	64	1389	3456	2143	1278	814	508	1108
2012	11244	44	1331	3624	2177	1386	930	526	1226
2013	11436	47	1161	3488	2488	1412	981	592	1267
2014	12515	45	1073	3764	2777	1536	1086	734	1500
2015	13617	40	1109	3886	3161	1740	1240	821	1620
2016	13002	32	953	3615	3045	1769	1129	784	1675

NOSLĒGTĀS UN ŠKIRTĀS LAULĪBAS / MARRIAGES AND DIVORCES

B-2 turpinājums

B-2 continued

Gads Year	Pavisam Total	tai skaitā vecumā / of which by age:							
		15-19	20-24	25-29	30-34	35-39	40-44	45-49	50+
Sievietes / Females									
1990	23619	5853	8750	3148	1840	1179	820	591	1438
2000	9211	787	3351	2171	1049	541	394	279	639
2001	9258	719	3407	2326	1069	558	394	275	510
2002	9738	655	3366	2618	1286	593	380	302	538
2003	9989	592	3527	2722	1279	604	409	280	576
2004	10370	632	3562	2834	1355	692	448	292	555
2005	12544	670	4036	3430	1754	923	531	440	760
2006	14616	674	4527	4074	2069	1137	717	505	913
2007	15486	701	4666	4188	2219	1277	823	609	1003
2008	12946	512	3802	3650	1878	1090	654	459	901
2009	9925	312	2634	3003	1498	870	517	372	719
2010	9290	274	2402	2872	1410	812	502	344	674
2011	10760	282	2539	3465	1709	993	570	418	784
2012	11244	236	2428	3736	1801	1091	647	444	861
2013	11436	218	2163	3811	1912	1190	736	511	895
2014	12515	203	2145	4099	2280	1230	854	591	1113
2015	13617	178	2148	4414	2630	1413	941	682	1211
2016	13002	191	1814	4140	2579	1414	957	706	1201

B-3 SPECIĀLIE LAULĀTĪBAS KOEFICIENTI

B-3 AGE-SPECIFIC MARRIAGE RATES

(uz 1 000 attiecīgā dzimuma un vecuma iedzīvotāju / per 1 000 inhabitants of corresponding age and sex)

Gads Year	Pavisam ¹ Total ¹	tai skaitā vecumā / of which by age:							
		15-19	20-24	25-29	30-34	35-39	40-44	45-49	50+
Virieši / Males									
1990	24.9	18.6	110.1	42.6	22.3	14.6	12.5	8.2	5.7
2000	10.5	2.4	31.7	32.8	16.1	8.0	6.1	4.7	2.9
2001	10.6	1.9	31.8	34.9	17.6	8.5	5.9	4.5	2.5
2002	11.2	1.7	30.3	38.1	21.1	9.5	6.0	4.9	2.7
2003	11.5	1.4	30.4	39.6	21.5	10.6	6.4	5.0	2.7
2004	12.0	1.4	29.4	41.2	23.0	12.9	7.3	4.9	2.7
2005	14.6	1.5	31.6	49.4	29.8	15.7	10.4	7.0	3.6
2006	17.1	1.8	34.0	57.3	36.0	20.4	11.6	8.7	4.3
2007	18.2	1.8	34.2	59.7	37.8	21.3	14.6	9.7	4.7
2008	15.4	1.4	26.9	51.0	32.3	18.9	11.4	7.9	4.1
2009	12.0	0.8	18.3	40.4	25.7	15.5	9.6	6.9	3.3
2010	11.5	1.0	17.9	37.6	26.3	14.5	9.5	6.5	3.1
2011	13.6	1.1	17.8	45.7	31.9	18.3	11.9	7.3	3.7
2012	14.4	0.8	17.7	47.6	32.6	20.3	13.6	7.8	4.0
2013	14.8	1.0	16.3	46.0	36.8	21.2	14.4	9.0	4.1
2014	16.4	1.0	16.1	50.3	40.3	23.6	16.1	11.3	4.9
2015	18.1	0.9	18.1	52.7	45.3	27.3	18.5	12.7	5.2
2016	17.5	0.7	17.2	50.4	43.2	28.1	17.1	12.2	5.4
Sievietes / Females									
1990	20.6	65.8	97.4	30.3	18.3	12.6	10.1	6.3	2.9
2000	8.6	9.0	42.3	26.7	13.0	6.1	4.3	3.4	1.3
2001	8.7	8.1	43.3	29.1	13.3	6.6	4.3	3.3	1.1
2002	9.1	7.2	42.6	33.4	16.0	7.3	4.2	3.6	1.1
2003	9.4	6.5	43.9	35.3	16.1	7.6	4.5	3.3	1.2
2004	9.8	7.1	43.4	37.3	17.2	8.9	5.1	3.4	1.2
2005	11.9	7.6	48.6	45.9	22.5	12.0	6.3	5.1	1.6
2006	14.0	7.9	54.0	55.3	27.1	14.7	8.8	5.8	1.9
2007	14.9	8.6	54.9	56.9	29.7	16.6	10.5	7.0	2.1
2008	12.6	6.7	44.9	49.3	25.7	14.3	8.6	5.3	1.9
2009	9.8	4.4	32.2	40.5	21.1	11.6	7.0	4.5	1.5
2010	9.4	4.3	30.8	39.2	20.6	11.1	6.9	4.3	1.4
2011	11.0	5.0	34.1	47.8	25.7	14.0	7.9	5.5	1.6
2012	11.7	4.6	34.1	51.3	27.5	15.8	9.0	6.0	1.8
2013	12.1	4.7	32.1	52.7	29.1	17.7	10.3	7.1	1.8
2014	13.4	4.7	34.1	57.7	34.5	18.8	12.1	8.4	2.3
2015	14.7	4.2	37.2	63.3	39.4	22.0	13.5	9.8	2.5
2016	14.2	4.6	34.6	61.0	38.3	22.5	14.1	10.2	2.5

¹ Uz 1 000 iedzīvotāju vecumā no 15 gadiem/ Per 1 000 inhabitants aged 15 and over.

B-4 SPECIĀLIE LAULĀTĪBAS KOEFICIENTI SIEVIETĒM PIRMAJĀ LAULĪBĀ
B-4 AGE-SPECIFIC FIRST MARRIAGE RATES AMONG FEMALES

Gads Year	Speciālie laulātības koeficienti Age-specific marriage rates (uz 1 000 attiecīgā vecuma sievietes / per 1 000 females of corresponding age)									Summārais laulātības koeficients sievietēm pirmajā laulībā Total female first marriage rate
	15-49	15-19	20-24	25-29	30-34	35-39	40-44	45-49		
1990	26.3	65.5	89.5	18.7	6.7	3.0	1.5	0.8		0.93
2000	11.0	9.0	41.3	20.8	5.5	1.7	0.7	0.4		0.40
2001	11.3	8.1	42.5	23.6	6.0	1.8	0.7	0.3		0.42
2002	12.0	7.2	42.1	28.4	7.8	1.9	0.8	0.6		0.44
2003	12.5	6.5	43.1	30.7	8.2	2.2	0.8	0.4		0.46
2004	13.0	7.0	42.7	32.9	9.6	2.6	0.8	0.5		0.48
2005	15.6	7.6	47.9	40.9	13.6	3.9	1.1	0.6		0.58
2006	18.0	7.9	52.9	49.5	17.1	4.9	1.5	0.7		0.67
2007	19.0	8.5	54.0	51.3	19.4	5.2	1.9	0.8		0.71
2008	16.5	6.6	44.0	44.6	17.7	5.8	1.8	0.7		0.61
2009	12.7	4.4	31.5	36.6	15.0	4.6	1.4	0.5		0.47
2010	12.4	4.3	29.9	35.9	15.4	5.3	1.7	0.5		0.47
2011	16.2	5.0	33.3	43.1	18.8	7.2	2.1	0.9		0.55
2012	17.2	4.6	33.4	46.6	20.3	8.1	2.2	0.8		0.58
2013	17.7	4.7	31.3	48.6	21.8	9.4	2.8	1.1		0.60
2014	19.7	4.7	33.4	53.0	25.7	10.4	4.0	1.5		0.67
2015	22.0	4.2	36.2	58.6	30.2	12.8	4.8	1.8		0.74
2016	21.5	4.6	34.0	56.6	30.0	13.4	6.0	2.2		0.73

B-5 2016. GADĀ LAULĪBAS NOSLĒGUŠO VECUMA UN DZIMUMA STRUKTŪRA
B-5 MARRIAGES BY AGE AND SEX; 2016

	Visas laulības / All marriages				Pirmās laulības / First marriages			
	vīrieši / males		sievietes / females		vīrieši / males		sievietes / females	
	pavisam total	procentos per cent	pavisam total	procentos per cent	pavisam total	procentos per cent	pavisam total	procentos per cent
Latvija / Latvia	13002	100	13002	100	9273	100	9366	100
tai skaitā pēc vecuma / of which by age:								
līdz 17/ under 18	1	0.0	29	0.2	1	0.0	29	0.3
18-19	31	0.2	162	1.3	31	0.3	162	1.7
20-24	953	7.3	1814	14.0	951	10.3	1779	19.0
25-29	3615	27.8	4140	31.8	3500	37.7	3843	41.0
30-34	3045	23.4	2579	19.8	2632	28.4	2023	21.6
35-39	1769	13.6	1414	10.9	1233	13.3	841	9.0
40-44	1129	8.7	957	7.4	548	5.9	410	4.4
45-49	784	6.0	706	5.4	215	2.3	153	1.6
50-54	620	4.8	485	3.7	93	1.0	62	0.7
55-59	400	3.1	317	2.4	36	0.4	26	0.3
60+	655	5.1	399	3.1	33	0.4	38	0.4

B-6 2016. GADĀ LAULĪBAS NOSLĒGUŠO VECUMA STRUKTŪRA
B-6 MARRIAGES BY AGE OF PERSONS MARRYING; 2016

	Laulību skaits Marriages	Līgavas vecums (gadi) / Age of bride (years)									
		līdz 19 under 20	20-24	25-29	30-34	35-39	40-44	45-49	50-54	55-59	60+
Kopā / Total	13002	191	1814	4140	2579	1414	957	706	485	317	399
Līgavaiņa vecums (gadi) / Age of bridegroom (years):											
līdz 19 / under 20	32	22	7	3	-	-	-	-	-	-	-
20-24	953	99	594	201	40	14	3	1	-	1	-
25-29	3615	53	902	2128	407	99	21	4	-	1	-
30-34	3045	13	247	1322	1091	264	81	21	4	1	1
35-39	1769	2	48	351	682	482	154	36	7	6	1
40-44	1129	1	11	82	242	337	296	123	28	6	3
45-49	784	-	2	29	70	118	220	224	87	31	3
50-54	620	-	2	14	35	61	128	172	145	49	14
55-59	400	1	-	7	8	20	38	79	122	94	31
60+	655	-	1	3	4	19	16	46	92	128	346

B-7 2016. GADĀ NOSLĒGTĀS LAULĪBAS PĒC LAULĪBAS NOSLĒGUŠO TAUTĪBAS

B-7 MARRIAGES BY ETHNICITY OF PERSONS MARRYING; 2016

	Laulību skaits Marriages	Līgavas tautība / Ethnicity of bride										Total
		latvietes Latvians	lībietes (līvītes) Livs	krievietes Russians	baltkrievietes Belarusians	ukraiņietes Ukrainians	poļietes Poles	lietuvietes Lithuanians	ebreji Jewes- ses	čigāņietes (romietes) Romanies	citas tautības other	
Kopā	13002	8280	1	3344	377	268	241	153	20	36	282	Total
Līgavaiņa tautība:											Ethnicity of bridegroom:	
latvieši	8198	6779	-	945	119	89	76	96	1	8	85	Latvians
krievi	3339	940	-	1795	173	126	119	36	9	8	133	Russians
baltkrievi	276	83	-	135	25	6	12	2	2	-	11	Belarusians
ukraiņi	261	74	-	137	15	15	6	2	2	-	10	Ukrainians
poļi	235	78	-	103	16	9	16	5	-	-	8	Poles
lietuvieši	163	98	-	43	6	5	3	4	-	1	3	Lithuanians
ebreji	36	3	-	20	2	4	-	-	3	-	4	Jews
čigāņi (romi)	25	3	-	2	1	-	-	1	-	17	1	Romanies
cita	469	222	1	164	20	14	9	7	3	2	27	other

B-8 ETNISKI JAUKTAS LAULĪBAS

B-8 MIXED MARRIAGES

	Viriešu, kuri laulājušies ar citas tautības sievietēm, ipatsvars Share of males having spouse of different nationality					Sieviešu, kuras laulājušās ar citas tautības vīriešiem, ipatsvars Share of females having spouse of different nationality					
	2012	2013	2014	2015	2016	2012	2013	2014	2015	2016	
	Latvieši	20.6	19.6	20.2	18.4	17.3	20.4	20.0	20.3	18.6	
Krievi	43.5	42.4	44.0	43.1	46.2	46.1	46.1	46.1	46.4	46.3	Russians
Baltkrievi	92.6	94.9	91.6	94.4	90.9	93.6	95.1	92.7	94.5	93.4	Belarusians
Ukraiņi	95.5	94.9	92.5	91.8	94.3	94.9	95.5	92.6	91.8	94.4	Ukrainians
Poļi	92.6	91.1	90.9	94.3	93.2	92.8	92.4	90.1	93.9	93.4	Poles
Lietuvieši	94.9	96.7	95.2	93.7	97.5	95.2	97.2	95.7	92.4	97.4	Lithuanians
Čigāņi (romi)	35.9	46.2	39.3	31.6	32.0	40.5	54.8	39.3	60.6	52.8	Romanies

B-9 2016. GADĀ NOSLĒGTĀS LAULĪBAS PĒC LAULĪBAS NOSLĒGUŠO VALSTISKĀS PIEDERĪBAS

B-9 MARRIAGES BY CITIZENSHIP OF PERSONS MARRYING; 2016

	Laulību skaits Marriages	Līgavas valstiskā piederība / Citizenship of bride								Total	
		Latvijas pilsonis Citizen of Latvia	Latvijas nepilsonis Non-citizen of Latvia	citu valstu pilsones / citizens by other country							citas valstis other
				Krievija Russia	Ukraina Ukraine	Baltkrievija Belarus	Lietuva Lithuania	Igaunija Estonia			
Kopā	13002	11712	745	293	91	52	36	6	67	Total	
Līgavaiņa valstiskā piederība:										Citizenship of bridegroom:	
Latvijas pilsonis	11253	10376	481	214	64	37	25	3	53	Citizen of Latvia	
Latvijas nepilsonis	1148	830	228	44	19	14	7	1	5	Non-citizen of Latvia	
Pilsoņi pa valstīm:										Citizens by country:	
Krievija	172	124	18	26	2	-	1	-	1	Russia	
Lietuva	64	57	3	1	-	-	2	1	-	Lithuania	
Ukraina	45	38	5	-	2	-	-	-	-	Ukraine	
Apvienotā Karaliste	35	34	-	-	-	-	-	-	-	1	United Kingdom
Vācija	22	17	4	1	-	-	-	-	-	-	Germany
Itālija	20	19	-	-	1	-	-	-	-	-	Italy
Baltkrievija	9	8	-	1	-	-	-	-	-	-	Belarus
Amerikas Savienotās Valstis	17	12	1	1	1	-	1	-	1	-	United States of America
Igaunija	16	15	-	1	-	-	-	-	-	-	Estonia
Indija	15	15	-	-	-	-	-	-	-	-	India
Turcija	12	12	-	-	-	-	-	-	-	-	Turkey
Uzbekistāna	10	7	1	-	-	-	-	-	-	2	Uzbekistan
Izraēla	6	5	1	-	-	-	-	-	-	-	Israel
Polija	9	9	-	-	-	-	-	-	-	-	Poland
Cita	149	134	3	4	2	1	-	1	4	4	other

B-10 2016. GADĀ NOSLĒGTĀS LAULĪBAS PĒC LAULĪBAS NOSLĒGUŠO IEPRIEKŠĒJĀ ĢIMENES STĀVOKĻA

B-10 MARRIAGES BY PREVIOUS MARITAL STATUS OF PERSONS MARRYING; 2016

	Laulību skaits Marriages	Līgavas / Brides			
		neprecējušās single	šķīrušās divorced	atraitnes widowed	
Latvija	13002	9366	3274	362	Latvia
tai skaitā līgavaiņi:					of which bridegroom:
neprecējušies	9273	7866	1322	85	single
šķīrušies	3490	1452	1816	222	divorced
atraitņi	239	48	136	55	widowed
Rīga	4406	3170	1114	122	Rīga
tai skaitā līgavaiņi:					of which bridegroom:
neprecējušies	3067	2629	408	30	single
šķīrušies	1255	526	656	73	divorced
atraitņi	84	15	50	19	widowed

B-11 2016. GADĀ NOSLĒGTĀS LAULĪBAS REĢIONOS UN REPUBLIKAS PILSĒTĀS PĒC LAULĪBAS NOSLĒGUŠO VECUMA

B-11 MARRIAGES IN REGIONS AND CITIES UNDER STATE JURISDICTION BY AGE OF PERSONS MARRYING; 2016

(pēc līgavaiņa dzīvesvietas / by place of residence of bridegroom)

	Laulību skaits Marriages	tai skaitā pēc vecuma (gadi) / of which by age (years):										Vidējais vecums Mean age
		līdz 19 under 20	20-24	25-29	30-34	35-39	40-44	45-49	50-54	55-59	60+	
Līgavaiņi Bridegrooms	13002	32	953	3615	3045	1769	1129	784	620	400	655	36.3
Reģioni / Regions:												
Rīga	4406	5	256	1181	1072	657	381	270	190	150	244	36.8
Pierīga	2522	5	174	684	587	359	245	166	126	68	108	36.3
Vidzeme	1242	4	82	392	289	160	109	59	70	27	50	35.6
Kurzeme	1670	6	136	438	373	233	162	115	66	55	86	36.4
Zemgale	1519	5	123	442	348	178	117	88	84	52	82	36.2
Latgale	1643	7	182	478	376	182	115	86	84	48	85	35.5
Republikas pilsētas / Cities under state jurisdiction:												
Rīga	4406	5	256	1181	1072	657	381	270	190	150	244	36.8
Daugavpils	523	3	65	135	113	67	28	34	37	18	23	36.0
Jelgava	367	2	24	105	93	50	22	18	18	17	18	36.2
Jēkabpils	141	1	12	40	34	17	12	6	3	7	9	36.2
Jūrmala	334	1	18	83	77	50	32	26	15	10	22	37.6
Liepāja	500	2	36	111	118	79	55	37	25	14	23	36.8
Rēzekne	174	-	17	48	38	16	16	8	10	7	14	37.2
Valmiera	143	-	2	45	30	19	14	12	8	4	9	37.5
Ventspils	220	3	14	52	48	27	19	22	10	8	17	37.7
Līgavas Brides	13002	191	1814	4140	2579	1414	957	706	485	317	399	33.8
Reģioni / Regions:												
Rīga	4406	44	522	1442	964	497	297	220	161	105	154	34.1
Pierīga	2522	32	342	792	512	293	199	144	89	49	70	33.8
Vidzeme	1242	12	168	427	247	122	99	66	40	31	30	33.4
Kurzeme	1670	21	259	479	305	202	133	108	68	49	46	34.1
Zemgale	1519	37	214	475	296	142	121	84	68	44	38	33.8
Latgale	1643	45	309	525	255	158	108	84	59	39	61	33.1
Republikas pilsētas / Cities under state jurisdiction:												
Rīga	4406	44	522	1442	964	497	297	220	161	105	154	34.1
Daugavpils	523	9	107	156	72	47	32	37	28	17	18	33.9
Jelgava	367	7	46	123	75	38	24	21	19	9	5	33.4
Jēkabpils	141	2	23	49	27	6	8	12	5	6	3	33.5
Jūrmala	334	1	41	103	74	36	25	18	12	13	11	34.8
Liepāja	500	8	63	149	92	64	50	30	22	15	7	34.1
Rēzekne	174	3	31	51	24	17	21	10	7	3	7	34.1
Valmiera	143	-	14	46	29	9	15	12	10	6	2	35.5
Ventspils	220	2	30	63	39	27	18	17	10	5	9	35.0

B-12 2015. UN 2016. GADĀ NOSLĒGTĀS LAULĪBAS REĢIONOS UN REPUBLIKAS PILSĒTĀS PĒC REĢISTRĀCIJAS VEIDA

B-12 MARRIAGES IN REGIONS AND CITIES UNDER STATE JURISDICTION BY PLACE OF REGISTRATION; 2015-2016

	Laulību skaits Marriages						Visas laulības pēc to reģistrācijas veida, % All marriages by registration place, %			
	kopā total		dzimtsarakstu nodaļā civil registry office		baznīcā church		dzimtsarakstu nodaļā civil registry office		baznīcā church	
	2015	2016	2015	2016	2015	2016	2015	2016	2015	2016
Latvija / Latvia	13617	13002	11533	11011	2084	1991	84.7	84.7	15.3	15.3
Reģioni / Regions:										
Rīga	4602	4406	3947	3751	655	655	85.8	85.1	14.2	14.9
Pierīga	2292	2522	1891	2083	401	439	82.5	82.6	17.5	17.4
Vidzeme	1272	1242	1089	1076	183	166	85.6	86.6	14.4	13.4
Kurzeme	1792	1670	1523	1399	269	271	85.0	83.8	15.0	16.2
Zemgale	1665	1519	1407	1295	258	224	84.5	85.3	15.5	14.7
Latgale	1994	1643	1676	1407	318	236	84.1	85.6	15.9	14.4
Republikas pilsētas / Cities under state jurisdiction:										
Rīga	4602	4406	3947	3751	655	655	85.8	85.1	14.2	14.9
Daugavpils	613	523	549	476	64	47	89.6	91.0	10.4	9.0
Jelgava	418	367	359	308	59	59	85.9	83.9	14.1	16.1
Jēkabpils	148	141	131	125	17	16	88.5	88.7	11.5	11.3
Jūrmala	354	334	295	279	59	55	83.3	83.5	16.7	16.5
Liepāja	517	500	459	438	58	62	88.8	87.6	11.2	12.4
Rēzekne	164	174	147	157	17	17	89.6	90.2	10.4	9.8
Valmiera	162	143	143	126	19	17	88.3	88.1	11.7	11.9
Ventspils	265	220	238	202	27	18	89.8	91.8	10.2	8.2

B-13 ŠKIRTĀS LAULĪBAS PĒC LAULĪBU ŠĶĪRUŠO VECUMA UN DZIMUMA

B-13 DIVORCES BY AGE AND SEX OF PERSONS DIVORCING

Gads Year	Pavisam Total	tai skaitā vecuma grupās (gadi) / of which by age group (years):							
		15-19	20-24	25-29	30-34	35-39	40-44	45-49	50+
Vīrieši / Males									
1990	10783	29	1102	2324	2222	1688	1210	842	1366
2000	6134	-	181	1013	1431	1200	937	599	773
2001	5740	-	140	859	1319	1113	922	590	797
2002	5952	-	159	842	1371	1147	966	642	825
2003	4828	1	129	675	1057	980	802	502	682
2004	5271	-	135	747	1123	1060	893	608	705
2005	6341	-	140	745	1358	1352	1067	775	904
2006	7249	-	180	892	1359	1452	1215	975	1176
2007	7403	3	185	878	1303	1444	1254	1075	1261
2008	6214	4	162	771	1042	1174	1040	883	1138
2009	5099	-	132	678	850	979	825	673	962
2010	4930	1	148	659	914	867	772	636	933
2011	8302	1	142	1025	1460	1488	1320	1093	1773
2012	7311	1	120	873	1183	1293	1175	981	1685
2013	7031	1	93	735	1289	1239	1201	961	1512
2014	6271	-	110	599	1120	1065	958	857	1562
2015	5151	1	78	450	890	860	816	684	1372
2016	6061	1	84	478	1002	1042	945	829	1680

NOSLĒGTĀS UN ŠĶIRTĀS LAULĪBAS / MARRIAGES AND DIVORCES

B-13 turpinājums

B-13 continued

Gads Year	Pavisam Total	tai skaitā vecuma grupās (gadi) / of which by age group (years):							
		15-19	20-24	25-29	30-34	35-39	40-44	45-49	50+
Sievietes / Females									
1990	10783	121	1783	2330	2091	1507	1116	687	1148
2000	6134	11	442	1294	1347	1084	820	519	617
2001	5740	6	340	1145	1247	1028	785	535	654
2002	5952	8	346	1166	1359	1023	887	514	649
2003	4828	6	312	900	1080	848	700	440	542
2004	5271	4	322	1000	1129	970	781	507	558
2005	6341	7	370	1033	1395	1235	918	680	703
2006	7249	15	443	1109	1508	1359	1059	816	940
2007	7403	18	445	1146	1356	1401	1147	894	996
2008	6214	13	407	953	1091	1115	993	753	889
2009	5099	9	351	812	987	904	720	586	730
2010	4930	9	331	921	864	813	736	536	720
2011	8302	9	418	1493	1488	1356	1190	935	1413
2012	7311	9	382	1165	1258	1230	1088	868	1311
2013	7031	10	297	1133	1314	1189	1085	784	1219
2014	6271	12	276	904	1185	985	932	729	1248
2015	5151	4	213	716	935	830	717	614	1122
2016	6061	6	212	807	1138	962	847	759	1330

B-14-D NOSLĒGTO UN ŠĶIRTO LAULĪBU SKAITS 2005., 2010., 2013.–2016. GADĀ

B-14-D NUMBER OF MARRIAGES AND DIVORCES; 2005, 2010, 2013–2016

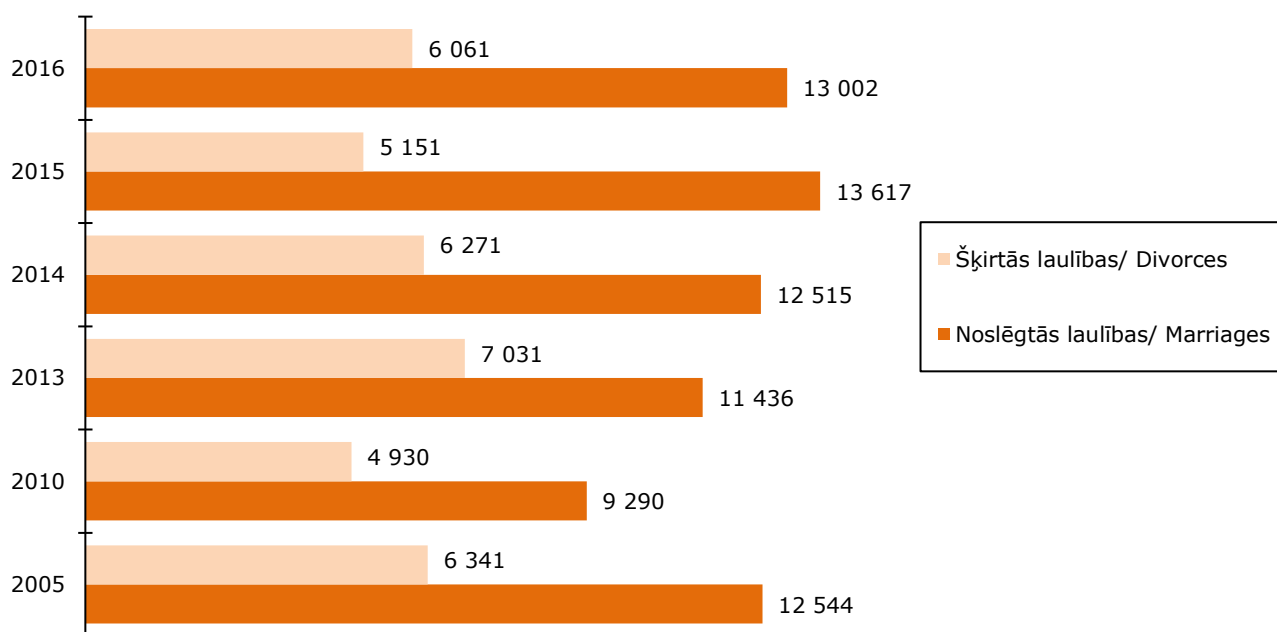

B-15 SPECIĀLIE ŠKIRTO LAULĪBU KOEFICIENTI

B-15 AGE-SPECIFIC DIVORCE RATES

(uz 1 000 attiecīgā dzimuma un vecuma iedzīvotāju / per 1 000 inhabitants of corresponding sex and age)

Gads Year	Pavisam ¹ Total ¹	tai skaitā vecuma grupās (gadi) / of which by age group (years):							
		15-19	20-24	25-29	30-34	35-39	40-44	45-49	50+
Virieši / Males									
1990	11.4	0.3	11.5	22.3	22.7	18.9	16.1	10.0	4.5
2000	7.0	-	2.2	12.2	18.1	14.2	11.1	8.2	2.6
2001	6.6	-	1.7	10.5	16.7	13.7	10.9	8.1	2.7
2002	6.9	-	2.0	10.6	17.4	14.6	11.4	8.7	2.8
2003	5.6	0.0	1.6	8.6	13.4	12.9	9.6	6.7	2.3
2004	6.1	-	1.6	9.6	14.3	14.2	11.0	7.9	2.4
2005	7.4	-	1.6	9.7	17.5	18.2	13.6	10.0	3.1
2006	8.5	-	2.0	11.7	17.7	19.5	16.0	12.4	4.0
2007	8.7	0.0	2.1	11.5	17.2	19.2	17.0	13.7	4.2
2008	7.4	0.1	1.8	9.9	14.0	15.7	14.4	11.4	3.8
2009	6.2	-	1.5	8.7	11.8	13.3	11.7	9.0	3.2
2010	6.1	0.0	1.8	8.6	13.2	12.1	11.2	8.8	3.1
2011	10.5	0.0	1.8	13.5	21.7	21.3	19.3	15.7	5.9
2012	9.4	0.0	1.6	11.5	17.7	19.0	17.2	14.5	5.5
2013	9.1	0.0	1.3	9.7	19.1	18.6	17.7	14.6	4.9
2014	8.2	-	1.7	8.0	16.3	16.4	14.2	13.2	5.1
2015	6.8	0.0	1.3	6.1	12.7	13.5	12.2	10.6	4.4
2016	8.1	0.0	1.5	6.7	14.2	16.5	14.3	12.9	5.4
Sievietes / Females									
1990	9.4	1.4	19.9	22.4	20.8	16.2	13.8	7.3	2.3
2000	5.7	0.1	5.6	15.9	16.7	12.2	9.0	6.3	1.3
2001	5.4	0.1	4.3	14.3	15.5	12.1	8.6	6.5	1.4
2002	5.6	0.1	4.4	14.9	16.9	12.5	9.7	6.2	1.4
2003	4.5	0.1	3.9	11.7	13.6	10.7	7.8	5.2	1.1
2004	5.0	0.0	3.9	13.2	14.3	12.5	8.9	5.9	1.2
2005	6.0	0.1	4.5	13.8	17.9	16.0	10.9	7.8	1.5
2006	6.9	0.2	5.3	15.0	19.8	17.6	13.0	9.3	2.0
2007	7.1	0.2	5.2	15.6	18.2	18.2	14.6	10.2	2.1
2008	6.0	0.2	4.8	12.9	14.9	14.7	13.1	8.8	1.8
2009	5.0	0.1	4.3	11.0	13.9	12.1	9.7	7.0	1.5
2010	5.0	0.1	4.2	12.6	12.6	11.1	10.1	6.7	1.5
2011	8.5	0.2	5.6	20.5	22.4	19.1	16.4	12.2	2.9
2012	7.6	0.2	5.4	16.0	19.2	17.8	15.1	11.8	2.7
2013	7.4	0.2	4.4	15.7	20.0	17.7	15.2	10.9	2.5
2014	6.7	0.3	4.4	12.7	17.9	15.0	13.2	10.4	2.6
2015	5.6	0.1	3.7	10.3	14.0	12.9	10.3	8.8	2.3
2016	6.6	0.1	4.0	11.9	16.9	15.3	12.5	10.9	2.8

¹ Uz 1 000 iedzīvotāju vecumā no 15 gadiem / per 1 000 inhabitants aged 15 and over

B-16 ŠKIRTĀS LAULĪBAS PĒC TO ILGUMA, VIDĒJAIS ŠKIRTĀS LAULĪBAS ILGUMS UN ŠKIRTĀS LAULĪBAS UZ 1 000 NOSLĒGTO LAULĪBU

B-16 DIVORCES BY DURATION OF MARRIAGE, AVERAGE DURATION OF MARRIAGE AND DIVORCES PER 1 000 MARRIAGES

Gads Year	Škirto laulību skaits Number of divorces	Šķirtās laulības ilgums, gadi Duration of divorced marriage, years									Vidējais šķirtās laulības ilgums Average duration of divorced marriage	Šķirtas laulības uz 1 000 noslēgto laulību Divorces per 1 000 marriages
		0	1	2	3	4	5-9	10-14	15-19	20+		
1990	10783	335	795	894	935	802	2904	1735	1052	1331	8.4	457
2000	6134	5	60	208	218	255	1828	1695	908	957	11.7	666
2001	5740	4	70	177	217	251	1489	1606	915	1011	12.2	620
2002	5952	7	65	161	240	250	1493	1663	1017	1056	12.4	611
2003	4828	10	69	172	223	223	1139	1236	880	876	12.7	483
2004	5271	6	78	169	217	246	1311	1250	980	1014	13.0	508
2005	6341	19	124	247	299	319	1410	1436	1250	1237	13.0	506
2006	7249	24	169	276	348	341	1532	1414	1435	1710	13.6	496
2007	7403	29	226	293	336	362	1559	1257	1447	1894	13.8	478
2008	6214	24	179	359	370	311	1271	908	1135	1657	13.7	480

NOSLĒGTĀS UN ŠKIRTĀS LAULĪBAS / MARRIAGES AND DIVORCES

B-16 turpinājums

B-16 continued

Gads Year	Škirto laulību skaits Number of divorces	Škirtās laulības ilgums, gadi Duration of divorced marriage, years									Vidējais škirto laulības ilgums Average duration of divorced marriage	Škirtas laulības uz 1 000 noslēgto laulību Divorces per 1 000 marriages
		0	1	2	3	4	5-9	10-14	15-19	20+		
2009	5099	21	107	297	380	344	1106	758	780	1306	13.2	514
2010	4930	3	93	271	393	410	1180	655	638	1287	12.9	531
2011	8302	26	147	344	535	712	2215	1066	907	2350	13.3	772
2012	7311	66	157	268	323	462	2094	931	795	2215	13.8	650
2013	7031	38	186	271	324	360	2217	970	695	1970	13.5	615
2014	6271	33	158	308	344	283	1821	893	580	1851	13.9	501
2015	5151	19	136	255	297	303	1439	720	467	1515	14.0	378
2016	6061	19	241	315	316	368	1558	979	530	1735	13.9	466

B-17 2016. GADĀ ŠKIRTĀS LAULĪBAS PĒC LAULĀTO VECUMA UN DZIMUMA

B-17 DIVORCES BY AGE AND SEX OF PERSONS DIVORCING; 2016

	Škirto laulību skaits Divorces	Sievietes vecums (gadi) / Age of female (years):										
		līdz 19 under 20	20-24	25-29	30-34	35-39	40-44	45-49	50-54	55-59	60+	
Kopā / Total	6061	6	212	807	1138	962	847	759	577	389	364	
tai skaitā pēc vīrieša vecuma (gadi) / of which by age of male (years):												
līdz 19 under 20	1	-	1	-	-	-	-	-	-	-	-	
20-24	84	4	57	17	4	1	1	-	-	-	-	
25-29	478	2	100	290	70	11	4	1	-	-	-	
30-34	1002	-	32	331	492	113	25	5	2	2	-	
35-39	1042	-	15	120	385	362	125	26	6	3	-	
40-44	945	-	4	36	132	306	344	91	26	4	2	
45-49	829	-	1	6	39	109	256	331	60	22	5	
50-54	704	-	2	6	8	34	58	240	279	59	18	
55-59	473	-	-	-	4	20	24	52	154	173	46	
60+	503	-	-	1	4	6	10	13	50	126	293	

B-18 2016. GADĀ ŠKIRTĀS LAULĪBAS PĒC TO ILGUMA UN KOPĪGO NEPILNGADĪGO BĒRNU SKAITA

B-18 DIVORCES BY DURATION OF MARRIAGE AND NUMBER OF COMMON UNDERAGE CHILDREN; 2016

Škirtās laulības ilgums, gadi Duration of divorced marriage, years	Pavisam Total	Škirto laulību skaits ar kopīgiem nepilngadīgiem bērniem Number of divorces by number of common underage children				Bērnu skaits Number of children
		nebija kopīgu bērnu no common children	ar vienu one common child	ar diviem two common children	ar trim un vairāk three and more common children	
Kopā / Total	6061	2989	2014	879	179	3072
0-4	1259	727	444	79	9	532
5-9	1558	538	696	269	55	1020
10-14	979	207	411	305	56	772
15-19	530	115	206	168	41	415
20-24	473	265	155	41	12	208
25+	1262	1137	102	17	6	125

B-19 2016. GADĀ ŠKIRTĀS LAULĪBAS PĒC TO ILGUMA UN LAULĪBU ŠKĪRUŠO VECUMA
B-19 DIVORCES BY DURATION OF MARRIAGE AND AGE OF PERSONS DIVORCING; 2016

	Škirto laulību skaits Divorces	Škirto personu vecums (gadi) / Age of persons divorcing (years):									
		līdz 19 under 20	20-24	25-29	30-34	35-39	40-44	45-49	50-54	55-59	60+
Vīrieši / Males	6061	1	84	478	1002	1042	945	829	704	473	503
tai skaitā pēc šķirtās laulības ilguma (gadi) / of which by duration of marriage (years):											
mazāk par gadu/ under 1 year											
	19	-	2	5	1	4	3	1	-	-	3
1	241	1	24	68	46	42	24	10	9	7	10
2	315	-	21	87	90	43	28	18	9	8	11
3	316	-	17	74	102	55	29	19	5	8	7
4	368	-	13	82	109	63	48	21	8	11	13
5	319	-	6	61	95	65	41	25	7	10	9
6	261	-	1	39	86	67	33	19	7	7	2
7	288	-	-	25	94	84	39	20	12	9	5
8	307	-	-	18	101	79	54	24	17	7	7
9	383	-	-	10	108	108	75	34	27	9	12
0-4	1259	1	77	316	348	207	132	69	31	34	44
5-9	1558	-	7	153	484	403	242	122	70	42	35
10-14	979	-	-	8	164	325	235	116	62	37	32
15-19	530	-	-	1	6	98	194	109	56	30	36
20+	1735	-	-	-	-	9	142	413	485	330	356
Sievietes / Females	6061	6	212	807	1138	962	847	759	577	389	364
tai skaitā pēc šķirtās laulības ilguma (gadi) / of which by duration of marriage (years):											
mazāk par gadu under 1 year											
	19	-	4	4	2	4	-	1	1	2	1
1	241	5	43	69	57	25	17	12	4	3	6
2	315	-	61	119	52	34	22	11	7	3	6
3	316	1	44	103	88	32	22	12	5	5	4
4	368	-	34	119	95	56	32	9	11	6	6
5	319	-	16	101	99	50	23	10	9	6	5
6	261	-	6	79	86	44	25	11	8	2	-
7	288	-	2	75	87	66	32	12	7	4	3
8	307	-	2	55	115	59	43	10	13	6	4
9	383	-	-	42	156	86	37	27	18	7	10
0-4	1259	6	186	414	294	151	93	45	28	19	23
5-9	1558	-	26	352	543	305	160	70	55	25	22
10-14	979	-	-	41	281	324	167	83	44	19	20
15-19	530	-	-	-	20	161	183	83	45	26	12
20+	1735	-	-	-	-	21	244	478	405	300	287

B-20 2016. GADĀ ŠKIRTĀS LAULĪBAS REĢIONOS UN REPUBLIKAS PILSĒTĀS PĒC LAULĪBU ŠKĪRUŠO VECUMA

B-20 DIVORCES IN REGIONS AND CITIES UNDER STATE JURISDICTION BY AGE OF PERSONS DIVORCING; 2016

	Škirto laulību skaits Divorces	tai skaitā vecums, gadi / of which by age (years):									Vidējais vecums Mean age
		18-24	25-29	30-34	35-39	40-44	45-49	50-54	55-59	60+	
Vīrieši / Males	6061	85	478	1002	1042	945	829	704	473	503	43.5
Reģioni / Regions:											
Rīga	2033	33	181	344	357	323	256	223	136	180	43.1
Pierīga	1101	13	73	168	202	190	163	127	85	80	43.7
Vidzeme	555	5	40	100	90	82	65	78	56	39	43.7
Kurzeme	784	9	53	123	120	125	117	93	66	78	44.5
Zemgale	741	13	74	122	125	103	104	78	64	58	43.1
Latgale	847	12	57	145	148	122	124	105	66	68	43.7
Republikas pilsētas / Cities under state jurisdiction:											
Rīga	2033	33	181	344	357	323	256	223	136	180	43.1
Daugavpils	304	4	21	55	52	42	42	39	24	25	43.7
Jelgava	185	2	18	34	33	23	26	17	16	16	42.9
Jēkabpils	73	1	10	11	9	13	13	4	9	3	42.2
Jūrmala	156	1	17	24	20	27	21	15	16	15	43.8
Liepāja	258	4	19	48	33	51	35	23	17	28	43.8
Rēzekne	86	1	5	13	15	14	11	10	9	8	44.4
Valmiera	60	3	4	9	13	13	5	8	4	1	40.7
Ventspils	128	2	14	18	21	17	19	15	7	15	44.0

NOSLĒGTĀS UN ŠKIRTĀS LAULĪBAS / MARRIAGES AND DIVORCES

B-20 turpinājums

B-20 continued

	Škirto laulību skaits Divorces	tai skaitā vecums, gadi / of which by age (years):									Vidējais vecums Mean age
		18-24	25-29	30-34	35-39	40-44	45-49	50-54	55-59	60+	
Sievietes / Females	6061	218	807	1138	962	847	759	577	389	364	41.1
Reģioni / Regions:											
Rīga	2033	81	278	403	349	272	236	185	104	125	40.5
Pierīga	1101	32	140	201	175	173	139	109	80	52	41.2
Vidzeme	555	19	68	102	74	79	83	63	45	22	41.5
Kurzeme	784	22	98	138	117	102	102	80	56	69	42.3
Zemgale	741	34	113	123	121	101	92	61	44	52	40.7
Latgale	847	30	110	171	126	120	107	79	60	44	41.0
Republikas pilsētas / Cities under state jurisdiction:											
Rīga	2033	81	278	403	349	272	236	185	104	125	40.5
Daugavpils	304	12	39	68	44	38	37	30	19	17	40.7
Jelgava	185	7	33	29	32	20	21	12	15	16	40.8
Jēkabpils	73	3	14	12	15	8	10	6	4	1	39.0
Jūrmala	156	5	21	26	26	25	16	18	13	6	41.2
Liepāja	258	8	37	47	44	32	28	23	15	24	41.5
Rēzekne	86	3	7	19	14	16	8	6	7	6	41.5
Valmiera	60	5	6	11	13	10	7	5	3	-	39.0
Ventspils	128	5	17	27	20	15	11	14	4	15	41.5

B-21 2016. GADĀ ŠKIRTĀS LAULĪBAS REĢIONOS UN REPUBLIKAS PILSĒTĀS PĒC ŠKIRTĀS LAULĪBAS ILGUMA

B-21 DIVORCES IN REGIONS AND CITIES UNDER STATE JURISDICTION BY DURATION OF DIVORCED MARRIAGE; 2016

	Škirto laulību skaits Divorces	Škirtās laulības ilgums (gadi) Duration of divorced marriage (years)					Īpatsvars kopskaitā, % Ratio to total divorces, %					Vidējais škirtās laulības ilgums Average duration of divorced marriage	Škirtas laulības uz 1 000 noslēgto laulību Divorces per 1 000 marriages
		0-4	5-9	10-14	15-19	20+	0-4	5-9	10-14	15-19	20+		
Kopā / Total	6061	1259	1558	979	530	1735	20.8	25.7	16.2	8.7	28.6	13.9	466
Rīga	2033	494	549	328	178	484	24.3	27.0	16.1	8.8	23.8	12.7	461
Pierīga	1101	202	287	199	102	311	18.3	26.1	18.1	9.3	28.2	14.1	437
Vidzeme	555	92	136	81	54	192	16.6	24.5	14.6	9.7	34.6	15.2	447
Kurzeme	784	155	183	136	50	260	19.8	23.3	17.3	6.4	33.2	15.1	469
Zemgale	741	149	200	105	59	228	20.1	27.0	14.2	7.9	30.8	14.1	488
Latgale	847	167	203	130	87	260	19.7	24.0	15.3	10.3	30.7	14.5	516
Republikas pilsētas / Cities under state jurisdiction:													
Rīga	2033	494	549	328	178	484	24.3	27.0	16.1	8.8	23.8	12.7	461
Daugavpils	304	66	69	53	30	86	21.7	22.7	17.4	9.9	28.3	14.2	581
Jelgava	185	38	54	29	17	47	20.5	29.2	15.7	9.2	25.4	13.5	504
Jēkabpils	73	16	15	11	8	23	21.9	20.5	15.1	11.0	31.5	14.6	518
Jūrmala	156	37	40	28	15	36	23.7	25.6	18.0	9.6	23.1	12.8	467
Liepāja	258	65	68	48	12	65	25.2	26.3	18.6	4.7	25.2	13.0	516
Rēzekne	86	17	22	14	8	25	19.7	25.6	16.3	9.3	29.1	14.2	494
Valmiera	60	22	10	6	8	14	36.7	16.7	10.0	13.3	23.3	12.0	420
Ventspils	128	36	25	22	9	36	28.1	19.6	17.2	7.0	28.1	13.5	582

B-22 NOSLĒGTĀS UN ŠĶIRTĀS LAULĪBAS ES UN EBTA VALSTĪS

B-22 MARRIAGES AND DIVORCES IN EU AND EFTA COUNTRIES

	Gads Year	Laulības vispārīgais koeficients Crude marriage rate	Pirmajā laulībā stājušos vidējais vecums Mean age at first marriage		Laulību šķiršanas vispārīgais koeficients Crude divorce rate	
			sievietes females	vīrieši males		
ES-28	2013	(4) 4.2	1.9	EU-28
tai skaitā:						<i>of which:</i>
Apvienotā Karaliste	2014	(2) 4.3	(2) 31.5	(2) 30.9	1.9	United Kingdom
Austrija	2015	(2) 4.3	(2) 30.6	(3) 33.2	1.9	Austria
Beļģija	2015	3.6	2.2	Belgium
Bulgārija	2015	3.9	27.0	30.4	1.5	Bulgaria
Čehija	2015	4.6	28.8	31.6	2.5	Czechia
Dānija	2015	5.1	31.9	34.3	2.9	Denmark
Francija	2015	(3) 3.7	(4) 33.8	(4) 33.0	1.9	France
Grieķija	2015	5.0	30.1	33.2	(1) 1.3	Greece
Horvātija	2015	4.7	27.9	30.7	1.4	Croatia
Igaunija	2015	5.2	29.3	31.9	2.6	Estonia
Īrija	2015	4.8	31.9	33.7	(2) 0.6	Ireland
Itālija	2015	3.2	(1) 31.3	(1) 34.2	1.4	Italy
Kipra	2015	7.2	2.1	Cyprus
Latvija	2015	6.9	28.5	31.0	2.6	Latvia
Lietuva	2015	7.6	27.5	28.9	3.2	Lithuania
Luksemburga	2015	3.6	32.1	34.8	2.4	Luxembourg
Malta	2015	7.0	(4) 29.2	(4) 31.6	0.9	Malta
Nīderlande	2015	3.8	30.8	33.3	2.0	Netherlands
Polija	2015	5.0	26.9	29.3	1.8	Poland
Portugāle	2015	3.1	30.2	31.9	(2) 2.2	Portugal
Rumānija	2015	6.3	26.8	30.3	1.6	Romania
Slovākija	2015	5.3	28.2	31.1	1.8	Slovakia
Slovēnija	2015	3.1	30.0	32.3	1.2	Slovenia
Somija	2015	4.5	31.0	33.4	2.5	Finland
Spānija	2015	3.6	32.7	34.9	2.1	Spain
Ungārija	2015	4.7	29.2	32.0	2.1	Hungary
Vācija	2015	4.9	30.9	33.6	2.0	Germany
Zviedrija	2015	5.3	33.6	36.2	2.5	Sweden
EBTA valstis:	2011	5.0	30.4	32.9	2.1	EFTA countries:
Islande	2011	4.6	32.4	34.4	1.6	Iceland
Lihtenšteina	2012	5.0	31.5	33.5	2.4	Liechtenstein
Norvēģija	2015	4.5	31.9	34.6	1.9	Norway
Šveice	2015	5.0	30.2	32.6	2.1	Switzerland

Datu avots
Dati atjaunoti

EUROSTAT (demo_nind; demo_ndivind)
30.05.2017.; 01.06.2017.

Data source
Last update

¹ 2014. gads / year 2014
² 2013. gads / year 2013
³ 2012. gads / year 2012
⁴ 2011. gads / year 2011

**B-23-K LAULĀTĪBAS VISPĀRĪGAIS KOEFICIENTS ES UN EBTA DALĪBVALSTĪS
2011.–2015. GADĀ**

B-23-K CRUDE MARRIAGE RATE IN EU AND EFTA COUNTRIES; 2011–2015
(uz 1 000 iedzīvotāju / per 1 000 inhabitants)

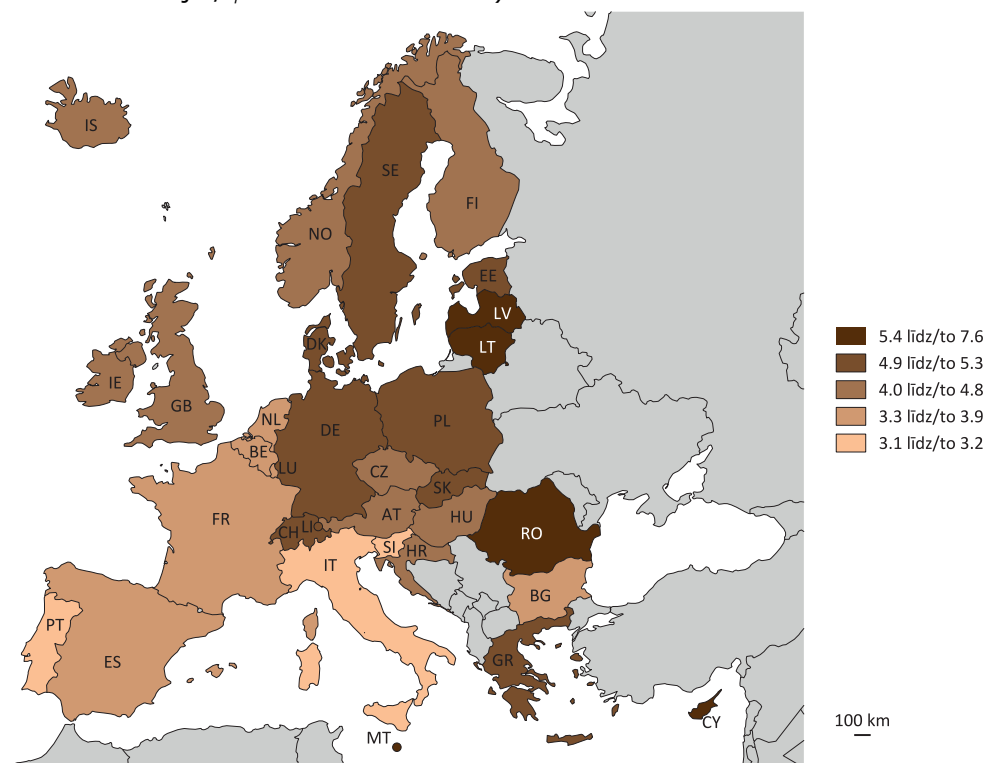

**B-24-K ŠKIRTO LAULĪBU VISPĀRĪGAIS KOEFICIENTS ES UN EBTA DALĪBVALSTĪS
2011.–2015. GADĀ**

B-24-K CRUDE DIVORCE RATE IN EU AND EFTA COUNTRIES; 2011–2015
(uz 1 000 iedzīvotāju / per 1 000 inhabitants)

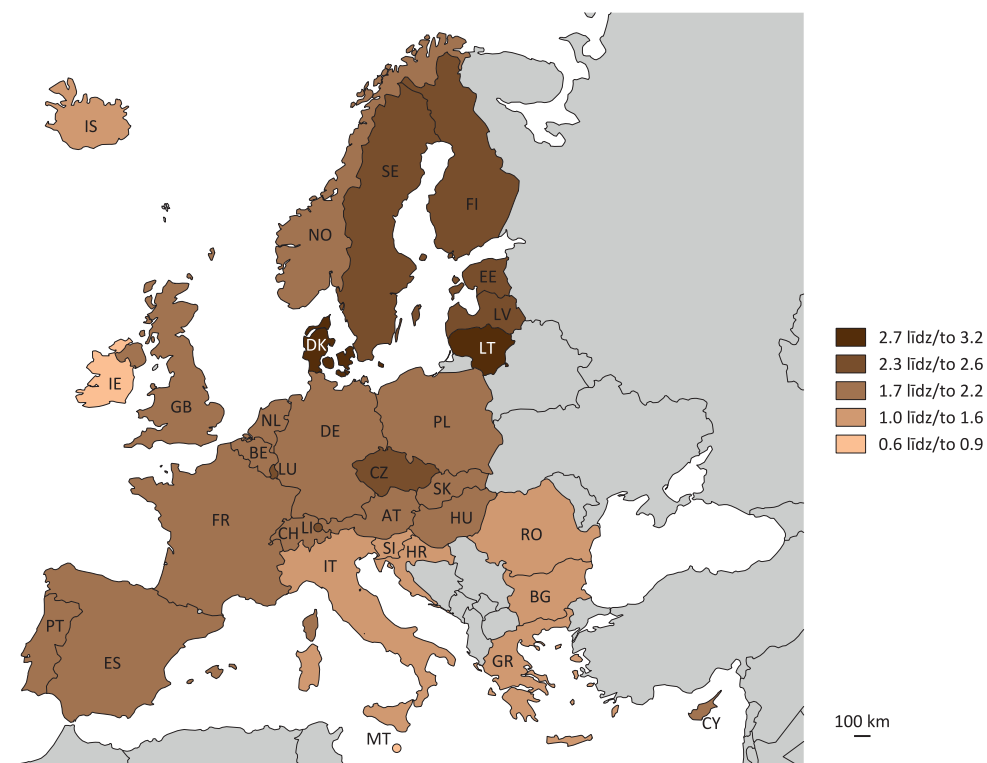

C DZIMSTĪBA

FERTILITY

2016. gadā, salīdzinot ar 2015. gadu, dzimušo skaits bija līdzīgs – 22 tūkstoši bērnu. Dzimstības koeficients uz 1 000 iedzīvotāju bija 11,2. Jaundzimušā mātes vidējais vecums 2016. gadā bija 30,0 gadi (kopš 2000. gada vidējais mātes vecums palielinājies par trīs gadiem), piedzimstot pirmajam bērnam – 27,4 gadi. Nelielais dzimstības pieaugums pēdējos gados saistīts arī ar sieviešu skaita palielināšanos dzimstībai labvēlīgā vecumā. Tās ir sievietes, kuras dzimušas astoņdesmito gadu vidū un beigās, kad dzimstība bija visaugstākā. 2017. gada sākumā 31,6 % no sievietēm fertīlajā (15–49 gadi) vecumā bija 25–34 gadus vecas (2011. gada sākumā – 28,0 %).

Paaudžu maiņu raksturojošs rādītājs ir summārais dzimstības koeficients. 2016. gadā Latvijā tas pieauga līdz 1,74 (2015. gadā – 1,71), kas joprojām ir tālu no vēlāmā bērnu skaita paaudžu nomaīgai: 2,1–2,2. Lai paaudzes nomainītos normāli, dzimstībai jāpieaug daudz straujāk. Pēdējo reizi summārā dzimstības koeficienta vērtība 2,2 Latvijā bija 1986.–1987. gadā, kad piedzima 42 tūkstoši bērnu gadā, kas bija lielākais dzimušo skaits kopš 1946. gada. Arī ES (Eiropas Savienība) kopumā 2015. gadā summārais dzimstības koeficients bija 1,58 (šis rādītājs bija robežās no 1,31 bērniem Portugālē līdz 1,96 – Francijā).

2016. gadā augstākie dzimstības rādītāji bija sievietēm 25–34 gadu vecumā – 63 % bērnu piedzima sievietēm šajā vecuma grupā. Palielinoties laulību skaitam, sāk pieaugt arī laulībā dzimušo bērnu īpatsvars. 2016. gadā 59,1 % bērnu piedzima ģimenēs, kas bija oficiāli reģistrējušas laulību (2011. gadā – 55,4 %). Pieaug otro un trešo bērnu skaits un arī viņu īpatsvars dzimušo kopskaitā. 2016. gadā 38,3 % jaundzimušo ir otrais bērns ģimenē, 14,6 % – trešais, un šie rādītāji jau ir augstāki nekā bija astoņdesmito gadu vidū (attiecīgi 37% un 12%).

Augstākie dzimstības rādītāji 2016. gadā bija Pierīgas reģionā (58 dzimušie uz 1 000 sieviešu reproduktīvajā vecumā), zemākais – Latgales reģionā – 42. Viens no iemesliem dzimstības rādītāju atšķirībai ir iedzīvotāju vecuma struktūra: Rīgas reģionā no visām sievietēm fertīlajā vecumā 31 % bija 25–34 gadus vecas, bet Latgales reģionā – 28 %.

2015. gadā 22 ES valstīs dzimstības vispārīgais koeficients bija zemāks nekā Latvijā. Augstākie dzimstības rādītāji bija Īrijā (13,5 dzimušie uz 1 000 iedzīvotāju) un Apvienotajā Karalistē (11,8), zemākie – Itālijā un Portugālē (7,8 un 8,4).

In 2016, the number of live births kept increasing – 22 thousand children were born. Fertility rate per 1 000 inhabitants constituted 11.2. In 2016, the average age of newborn's mother constituted 30.0 years (it has increased by three years since 2000) and the age of mother at first childbirth – 27.4 years. Increase in the birth number was caused also by the rise in the number of women at fertile age, as the respective age was reached by the females born in the mid and late 80's, when the highest birth numbers were recorded. At the beginning of 2017, 31.6 % of all women at childbearing age were aged 25–34 (at the beginning of 2011 – 28.0 %).

Total fertility rate is an indicator characterising successful generational replacement. In 2016, Latvian indicator grew to 1.74 (in 2015 – 1.71), however that still is far beyond the indicator desirable for successful generation replacement (i.e., 2.1–2.2), since normal generational replacement requires notably greater birth increase. Latvian total fertility rate constituting 2.2 for the last time was recorded in 1986–1987 when 42 thousand children were born annually, and that was the highest birth number recorded since 1946. In 2015, the total fertility rate also in the European Union as a whole accounted just for 1.58 (this rate varied between 1.31 children in Portugal to 1.96 in France).

In 2016, the greatest birth rates were recorded among women aged 25–34 – 63 % of children were born to mothers in this age group. As the marriage number grew, the number of marital births increased as well. In 2016, 59.1 % of children were born in families that had registered marriage officially (55.4 % in 2011). The number of second and third children in families is increasing, as is the share thereof in the total number of newborn. In 2016, 38.3 % of newborn were second babies and 14.6% were third babies in family, already being higher indicators than those recorded in mid 80's (37 % and 12 %, respectively).

In 2016, the highest birth rates were recorded in Pierīga region (58 births per 1 000 females at fertile age), while the lowest in Latgale region (42). One of the reasons behind the differences in birth rates lies in the population age structure – in Riga region 31 % of all females at fertile age were aged between 25 and 34, while in Latgale region only 28 %.

In 2015, crude birth rate in 22 European Union countries were lower than in Latvia. The highest birth rates were recorded in Ireland (13.5 births per 1 000 inhabitants) and United Kingdom (11.8) and the lowest in Italy and Portugal (7.8 and 8.4).

C-1 DZEMDĪBU UN DZIMUŠO SKAITS

C-1 NUMBER OF DELIVERIES AND BIRTHS

Gads Year	Dzemdību skaits Number of deliveries			Dzimušo skaits Number of births	tai skaitā dzīvi dzimušie of witch live births	Dzīvi dzimušo skaits pilsētās Number of live births in cities and towns			Dzīvi dzimušo skaits laukos Number of live births in rural area		
	pavisam total	ar dvīņiem with twins	ar triņņiem with triplets			pavisam total	zēni boys	meitenes girls	pavisam total	zēni boys	meitenes girls
1980	35455	276	2	35735	35534	23347	12048	11299	12187	6179	6008
1981	35710	227	-	35937	35732	23939	12400	11539	11793	6053	5740
1982	37404	244	2	37652	37477	24796	12744	12052	12681	6529	6152
1983	40469	297	1	40768	40572	27188	13997	13191	13384	6805	6579
1984	40787	289	1	41078	40847	27092	13930	13162	13755	6902	6853
1985	39663	290	2	39957	39751	26772	13567	13205	12979	6875	6104
1986	41862	353	1	42217	41960	27463	14021	13442	14497	7394	7103
1987	42038	317	5	42365	42135	27355	14025	13330	14780	7582	7198
1988	41274	229	1	41505	41275	26811	13831	12980	14464	7466	6998
1989	38880	283	-	39163	38922	25091	12943	12148	13831	7121	6710
1990	37827	315	1	38144	37918	23827	12185	11642	14091	7151	6940
1991	34635	301	6	34948	34633	21782	11173	10609	12851	6548	6303
1992	31602	301	3	31909	31569	19299	9897	9402	12270	6296	5974
1993	26813	218	2	27035	26759	15814	8031	7783	10945	5573	5372
1994	24259	237	2	24500	24256	14746	7539	7207	9510	4899	4611
1995	21575	214	-	21789	21595	13324	6893	6431	8271	4332	3939
1996	19769	200	-	19969	19782	12083	6298	5785	7699	3975	3724
1997	18830	166	1	18999	18830	11698	6098	5600	7132	3668	3464
1998	18445	144	-	18589	18410	11328	5841	5487	7082	3603	3479
1999	19351	206	2	19561	19396	12072	6174	5898	7324	3776	3548
2000	20284	172	2	20460	20302	12779	6551	6228	7523	3833	3690
2001	19674	182	4	19864	19726	12584	6382	6202	7142	3635	3507
2002	20089	208	3	20303	20127	13011	6662	6349	7116	3651	3465
2003	21053	224	2	21281	21151	14012	7233	6779	7139	3694	3445
2004	20450	233	2	20687	20551	13993	7192	6801	6558	3403	3155
2005	21758	243	5	22011	21879	14884	7693	7191	6995	3489	3506
2006	22766	255	2	23025	22871	15823	8034	7789	7048	3608	3440
2007	23774	299	3	24079	23958	16639	8444	8195	7319	3751	3568
2008	24263	274	5	24547	24397	16909	8641	8268	7488	3801	3687
2009	21922	248	2	22174	22044	15137	7744	7393	6907	3458	3449
2010	19639	247	2	19890	19781	13593	7062	6531	6188	3184	3004
2011	18706	221	5	18937	18825	12726	6523	6203	6099	3126	2973
2012	19741	253	4	20002	19897	13582	7038	6544	6315	3219	3096
2013	20444	262	2	20710	20596	14184	7226	6958	6412	3232	3180
2014	21542	306	5	21858	21746	15094	7814	7280	6652	3416	3236
2015	21759	319	3	22084	21979	15099	7837	7262	6880	3605	3275
2016	21759	333	2	22096	21968	15154	7873	7281	6814	3512	3302

C-2 DZIMUŠO SKAITS PĒC DZIMUMA

C-2 BIRTH BY SEX

Gads Year	Dzīvi dzimuši / Live births			Zēnu skaits uz 1 000 meiteņu Boys per 1 000 girls	Nedzīvi dzimuši / Stillbirths					
	pavisam total	zēni boys	meitenes girls		pavisam total	zēni boys	meitenes girls	uz 1 000 dzīvi dzimušo per 1 000 live births		
								pavisam total	zēni boys	meitenes girls
1946	30544	15702	14842	1058	376	207	169	12.3	13.2	11.4
1950	33137	17090	16047	1065	497	295	202	15.0	17.3	12.6
1955	32968	16808	16160	1040	386	221	165	11.7	13.1	10.2
1960	35468	18115	17353	1044	383	203	180	10.8	11.2	10.4
1965	31212	16132	15080	1070	331	181	150	10.6	11.2	9.9
1970	34333	17604	16729	1052	233	118	115	6.8	6.7	6.9
1975	34810	17899	16911	1058	170	91	79	4.9	5.1	4.7
1980	35534	18227	17307	1053	201	110	91	5.7	6.0	5.3
1981	35732	18453	17279	1068	205	106	99	5.7	5.7	5.7
1982	37477	19273	18204	1059	175	89	86	4.7	4.6	4.7
1983	40572	20802	19770	1052	196	112	84	4.8	5.4	4.2
1984	40847	20832	20015	1041	231	124	107	5.7	6.0	5.3
1985	39751	20442	19309	1059	206	104	102	5.2	5.1	5.3
1986	41960	21415	20545	1042	257	134	123	6.1	6.3	6.0

DZIMSTĪBA / FERTILITY

C-2 turpinājums

C-2 continued

Gads Year	Dzīvi dzimuši / Live births			Zēnu skaits uz 1 000 meiteņu Boys per 1 000 girls	Nedzīvi dzimuši / Stillbirths					
	pavisam total	zēni boys	meitenes girls		pavisam total	zēni boys	meitenes girls	uz 1 000 dzīvi dzimušo per 1 000 live births		
								pavisam total	zēni boys	meitenes girls
1987	42135	21607	20528	1053	230	114	116	5.5	5.3	5.7
1988	41275	21297	19978	1066	230	120	110	5.6	5.6	5.5
1989	38922	20064	18858	1064	241	115	126	6.2	5.7	6.7
1990	37918	19336	18582	1041	226	119	107	6.0	6.2	5.8
1991	34633	17721	16912	1048	315	169	146	9.1	9.5	8.6
1992	31569	16193	15376	1053	340	170	170	10.8	10.5	11.1
1993	26759	13604	13155	1034	276	147	129	10.3	10.8	9.8
1994	24256	12438	11818	1052	244	135	109	10.1	10.9	9.2
1995	21595	11225	10370	1082	194	98	96	9.0	8.7	9.3
1996	19782	10273	9509	1080	187	86	101	9.5	8.4	10.6
1997	18830	9766	9064	1077	169	96	73	9.0	9.8	8.1
1998	18410	9444	8966	1053	179	82	97	9.7	8.7	10.8
1999	19396	9950	9446	1053	165	80	85	8.5	8.0	9.0
2000	20302	10384	9918	1047	158	84	74	7.8	8.1	7.5
2001	19726	10017	9709	1032	138	74	64	7.0	7.4	6.6
2002	20127	10313	9814	1051	176	104	72	8.7	10.1	7.3
2003	21151	10927	10224	1069	130	63	67	6.1	5.8	6.6
2004	20551	10595	9956	1064	136	65	71	6.6	6.1	7.1
2005	21879	11182	10697	1045	132	69	63	6.0	6.2	5.9
2006	22871	11642	11229	1037	154	73	81	6.7	6.3	7.2
2007	23958	12195	11763	1037	121	61	60	5.1	5.0	5.1
2008	24397	12442	11955	1041	150	82	68	6.1	6.6	5.7
2009	22044	11202	10842	1033	130	62	68	5.9	5.5	6.3
2010	19781	10246	9535	1075	109	66	43	5.5	6.4	4.5
2011	18825	9649	9176	1052	112	54	58	5.9	5.6	6.3
2012	19897	10257	9640	1064	105	45	60	5.3	4.4	6.2
2013	20596	10458	10138	1032	114	68	46	5.5	6.5	4.5
2014	21746	11230	10516	1068	112	64	48	5.2	5.7	4.6
2015	21979	11442	10537	1086	105	59	46	4.8	5.2	4.4
2016	21968	11385	10583	1076	128	59	69	5.8	5.2	6.5

C-3 DZĪVI DZIMUŠIE PĒC DZIMŠANAS SECĪBAS

C-3 LIVE BIRTHS BY ORDER

Gads Year	Pavisam Total	tai skaitā pēc dzimšanas secības of which by birth order						Procentos no dzimušo skaita Per cent of total births						
		pirmais first	otrais second	trešais third	ceturtais fourth	piektais un vairāk fifth and higher order	nav uzrādīts not spe- cified	pavi- sam total	pirmais first	otrais second	trešais third	ceturtais fourth	piek- tais un vairāk fifth and higher order	nav uzrādīts not spe- cified
1960	35468	18211	11424	3309	1214	1300	10	100	51.4	32.2	9.3	3.4	3.7	0.0
1965	31212	15943	10277	2942	1092	954	4	100	51.1	32.9	9.4	3.5	3.1	0.0
1970	34333	17925	11453	2974	1004	976	1	100	52.2	33.4	8.7	2.9	2.8	0.0
1975	34810	17669	11972	3126	1074	969	-	100	50.7	34.4	9.0	3.1	2.8	-
1980	35534	18763	11864	3077	963	867	-	100	52.8	33.4	8.7	2.7	2.4	-
1981	35732	18309	12300	3250	972	901	-	100	51.2	34.4	9.1	2.7	2.6	-
1982	37477	18465	13491	3484	1070	967	-	100	49.3	36.0	9.3	2.8	2.6	-
1983	40572	19150	15074	4129	1181	1038	-	100	47.2	37.1	10.2	2.9	2.6	-
1984	40847	19155	15056	4401	1222	1013	-	100	46.9	36.8	10.8	3.0	2.5	-
1985	39751	18516	14750	4272	1190	1023	-	100	46.6	37.1	10.7	3.0	2.6	-
1986	41960	18669	15780	4873	1414	1224	-	100	44.5	37.6	11.6	3.4	2.9	-
1987	42135	18654	15649	5061	1560	1211	-	100	44.3	37.1	12.0	3.7	2.9	-
1988	41275	18680	14863	5057	1456	1219	-	100	45.3	36.0	12.3	3.5	2.9	-
1989	38922	18212	13402	4741	1423	1144	-	100	46.8	34.4	12.2	3.7	2.9	-
1990	37918	18045	12422	4837	1440	1173	1	100	47.6	32.8	12.7	3.8	3.1	0.0
1991	34633	16966	11010	4205	1338	1114	-	100	49.0	31.8	12.1	3.9	3.2	-
1992	31569	15632	10044	3642	1243	1008	-	100	49.5	31.8	11.5	4.0	3.2	-
1993	26759	13545	8164	3061	1089	900	-	100	50.6	30.5	11.4	4.1	3.4	-
1994	24256	12357	7490	2567	994	847	1	100	50.9	30.9	10.6	4.1	3.5	0.0
1995	21595	11248	6466	2304	832	730	15	100	52.1	29.9	10.7	3.9	3.3	0.1

DZIMSTĪBA / FERTILITY

C-3 turpinājums

C-3 continued

Gads Year	Pavisam Total	tai skaitā pēc dzimšanas secības of which by birth order						Procentos no dzimušo skaita Per cent of total births						
		pirmais first	otrais second	trešais third	ceturtais fourth	piektais un vairāk fifth and higher order	nav uzrādīts not specified	pavisam total	pirmais first	otrais second	trešais third	ceturtais fourth	piektais un vairāk fifth and higher order	nav uzrādīts not specified
1996	19782	10256	5929	2115	755	713	14	100	51.8	30.0	10.7	3.8	3.6	0.1
1997	18830	9713	5756	1953	714	673	21	100	51.6	30.6	10.4	3.8	3.5	0.1
1998	18410	9260	5746	2020	728	647	9	100	50.3	31.2	11.0	4.0	3.5	0.0
1999	19396	9697	6176	2159	717	630	17	100	50.0	31.8	11.1	3.7	3.3	0.1
2000	20302	10093	6500	2198	795	714	2	100	49.7	32.0	10.8	3.9	3.5	0.1
2001	19726	9987	6238	2144	741	613	3	100	50.6	31.6	10.9	3.8	3.1	0.0
2002	20127	10103	6502	2191	709	616	6	100	50.2	32.3	10.9	3.5	3.1	0.0
2003	21151	10894	6626	2252	743	634	2	100	51.5	31.3	10.7	3.5	3.0	0.0
2004	20551	10831	6372	2069	672	603	4	100	52.7	31.0	10.1	3.3	2.9	0.0
2005	21879	11263	6963	2351	729	571	2	100	51.5	31.8	10.8	3.3	2.6	0.0
2006	22871	11934	7282	2392	738	524	1	100	52.2	31.8	10.5	3.2	2.3	0.0
2007	23958	12610	7815	2391	639	502	1	100	52.6	32.6	10.0	2.7	2.1	0.0
2008	24397	12589	8088	2507	691	522	-	100	51.6	33.2	10.3	2.8	2.1	-
2009	22044	10968	7493	2479	636	468	-	100	49.8	34.0	11.2	2.9	2.1	-
2010	19781	9630	6824	2236	633	458	-	100	48.7	34.5	11.3	3.2	2.3	-
2011	18825	8901	6699	2208	601	416	-	100	47.3	35.6	11.7	3.2	2.2	-
2012	19897	9195	7227	2384	684	394	13	100	46.2	36.3	12.0	3.4	2.0	0.1
2013	20596	9191	7650	2662	663	421	9	100	44.6	37.1	12.9	3.2	2.1	0.1
2014	21746	9609	8147	2892	673	425	-	100	44.2	37.5	13.3	3.1	1.9	-
2015	21979	9364	8242	3107	817	448	1	100	42.6	37.5	14.1	3.7	2.1	0.0
2016	21968	9034	8405	3213	834	476	6	100	41.1	38.3	14.6	3.8	2.2	0.0

C-4-D DZĪVI DZIMUŠIE PĒC DZIMŠANAS SECĪBAS 1983.–2016. GADĀ

C-4-D LIVE BIRTHS BY ORDER; 1983–2016

(procentos / per cent)

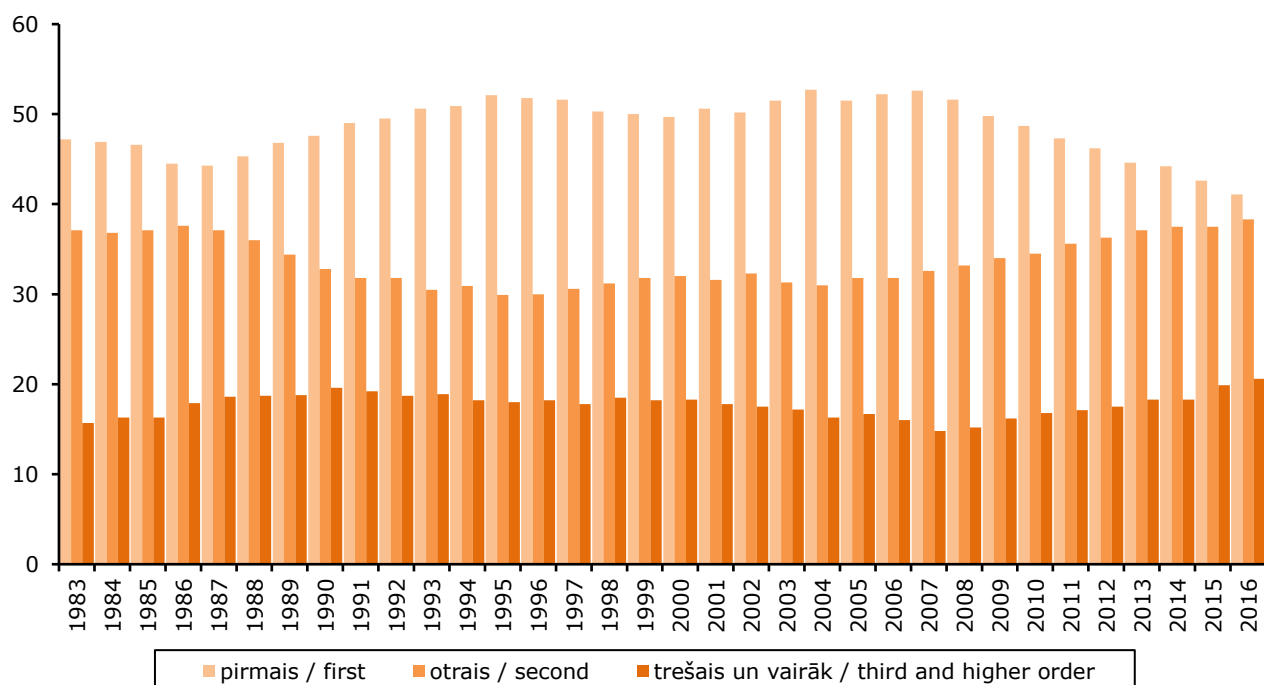

C-5 DZĪVI DZIMUŠIE PĒC VECĀKU ĢIMENES STĀVOKĻA
C-5 LIVE BIRTHS BY MARITAL STATUS OF PARENTS

Gads Year	Dzīvi dzimušie Live births			no tiem laulībā dzimuši of which marital births			Laulībā dzimušo īpatsvars, % Share of marital births, %		
	Latvijā Latvia	pilsētās cities and towns	laukos rural area	Latvijā Latvia	pilsētās cities and towns	laukos rural area	Latvijā Latvia	pilsētās cities and towns	laukos rural area
1980	35534	23347	12187	31100	21668	9432	87.5	92.8	77.4
1985	39751	26772	12979	34028	23775	10253	85.6	88.8	79.0
1986	41960	27463	14497	35649	24488	11161	85.0	89.2	77.0
1987	42135	27355	14780	35612	24328	11284	84.5	88.9	76.3
1988	41275	26811	14464	34870	23798	11072	84.5	88.8	76.5
1989	38922	25091	13831	32740	22117	10623	84.1	88.1	76.8
1990	37918	23827	14091	31517	20764	10753	83.1	87.1	76.3
1991	34633	21782	12851	28265	18651	9614	81.6	85.6	74.8
1992	31569	19299	12270	25387	15995	9392	80.4	82.9	76.5
1993	26759	15814	10945	20608	12417	8191	77.0	78.5	74.8
1994	24256	14746	9510	17847	11005	6842	73.6	74.6	71.9
1995	21595	13324	8271	15143	9605	5538	70.1	72.1	67.0
1996	19782	12083	7699	13242	8329	4913	66.9	68.9	63.8
1997	18830	11698	7132	12277	7876	4401	65.2	67.3	61.7
1998	18410	11328	7082	11587	7455	4132	62.9	65.8	58.3
1999	19396	12072	7324	11820	7731	4089	60.9	64.0	55.8
2000	20302	12779	7523	12108	8061	4047	59.6	63.1	53.8
2001	19726	12584	7142	11423	7765	3658	57.9	61.7	51.2
2002	20127	13011	7116	11459	7947	3512	56.9	61.1	49.4
2003	21151	14012	7139	11785	8427	3358	55.7	60.1	47.0
2004	20551	13993	6558	11239	8180	3059	54.7	58.5	46.6
2005	21879	14884	6995	12093	8819	3274	55.3	59.3	46.8
2006	22871	15823	7048	12855	9466	3389	56.2	59.8	48.1
2007	23958	16639	7319	13601	10116	3485	56.8	60.8	47.6
2008	24397	16909	7488	13853	10326	3527	56.8	61.1	47.1
2009	22044	15137	6907	12452	9186	3266	56.5	60.7	47.3
2010	19781	13593	6188	11004	8149	2855	55.6	59.9	46.1
2011	18825	12726	6099	10435	7603	2832	55.4	59.7	46.4
2012	19897	13582	6315	10946	8061	2885	55.0	59.4	45.7
2013	20596	14184	6412	11406	8455	2951	55.4	59.6	46.0
2014	21746	15094	6652	12184	9075	3109	56.0	60.1	46.7
2015	21979	15099	6880	12857	9474	3383	58.5	62.7	49.2
2016	21968	15154	6814	12978	9597	3381	59.1	63.3	49.6

C-6 DZĪVI DZIMUŠIE PĒC MĀTES VECUMA
C-6 LIVE BIRTHS BY AGE OF MOTHER

Gads Year	Pavisam Total	Mātes vecums, gadi Age of mother, years							Mātes vidējais vecums bērnā piedzimstot Mean age of mother at childbirth		
		līdz 19 under 20	20-24	25-29	30-34	35-39	40-44	45+	nav uzrādīts not specified	pavisam total	pirmajam at first childbirth
1980	35534	3560	15135	9709	4648	1942	523	17	-	25.3	22.9
1985	39751	3498	16153	11952	5610	2107	417	14	-	25.5	23.0
1986	41960	3754	16492	12572	6147	2491	479	25	-	25.7	22.9
1987	42135	3820	15952	12842	6389	2648	456	28	-	25.8	23.0
1988	41275	3939	15806	12186	6269	2525	523	27	-	25.7	23.0
1989	38922	3991	15043	11229	5947	2229	454	29	-	25.6	22.9
1990	37918	4436	14724	10350	5787	2175	426	20	-	25.4	22.7
1991	34633	4406	13604	9057	5125	1987	438	16	-	25.3	22.6
1992	31569	4059	12725	7890	4684	1806	383	22	-	25.2	22.5
1993	26759	3623	10784	6727	3790	1470	347	18	-	25.1	22.5
1994	24256	2770	9469	6561	3571	1500	346	20	19	25.5	22.9
1995	21595	2416	8314	5995	3085	1443	293	23	26	25.5	23.0
1996	19782	2080	7377	5681	2917	1399	291	16	21	25.7	23.1
1997	18830	1748	6735	5557	2943	1432	373	20	22	26.1	23.5
1998	18410	1576	6379	5627	3031	1408	363	17	9	26.3	23.6
1999	19396	1629	6376	6200	3250	1553	364	17	7	26.5	23.7
2000	20302	2115	6465	6321	3454	1579	349	16	3	26.8	23.9
2001	19726	2002	6168	5997	3580	1579	381	13	6	26.9	24.1
2002	20127	1934	6043	6269	3878	1585	390	22	6	27.1	24.3
2003	21151	2038	6301	6477	4246	1640	419	17	13	27.1	24.4
2004	20551	1908	6134	6134	4107	1797	450	17	4	27.3	24.5
2005	21879	1897	6150	6716	4657	2013	416	24	6	27.5	24.7

DZIMSTĪBA / FERTILITY

C-6 turpinājums

C-6 continued

Gads Year	Pavisam total	Mātes vecums, gadi Age of mother, years							Mātes vidējais vecums bērnā piedzimstot Mean age of mother at childbirth		
		līdz 19 under 20	20-24	25-29	30-34	35-39	40-44	45+	nav uzrādīts not specified	pavisam total	pirmajam at first childbirth
2006	22871	2029	6438	6869	4893	2148	465	25	4	27.5	24.8
2007	23958	2052	6556	7355	5027	2431	502	26	9	27.7	24.9
2008	24397	1962	6507	7533	5298	2556	516	23	2	27.8	25.1
2009	22044	1548	5425	7085	4830	2546	570	27	13	28.2	25.5
2010	19781	1152	4649	6461	4611	2309	556	27	16	28.5	25.9
2011	18825	1121	4156	6150	4518	2317	522	18	23	28.6	25.9
2012	19897	1043	4181	6721	4800	2567	550	22	13	28.8	26.1
2013	20596	935	4058	6967	5188	2741	669	29	9	29.1	26.4
2014	21746	866	3990	7359	5751	3048	705	26	1	29.4	26.7
2015	21979	765	3720	7196	6259	3204	782	47	6	29.8	27.0
2016	21968	650	3369	7249	6494	3324	826	48	8	30.0	27.4

C-7-D SIEVIETES VIDĒJAIS VECUMS NOSLĒDZOT LAULĪBU UN MĀTES VIDĒJAIS VECUMS PIEDZIMSTOT PIRMAJAM BĒRNAM 1990.–2016. GADĀ

C-7-D AVERAGE AGE OF FEMALE AT MARRIAGE AND FIRST CHILDBIRTH; 1990–2016

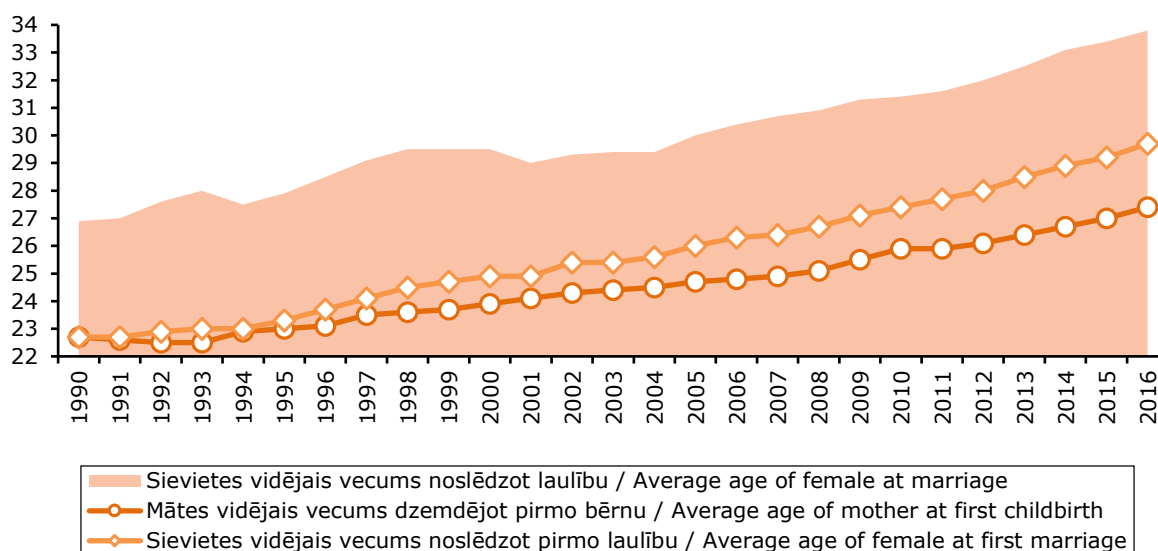

C-8 DZIMSTĪBAS KOEFICIENTI

C-8 BIRTH RATES

Gads Year	Dzimumstības vecumkoeficienti (uz 1 000 sieviešu attiecīgajā vecumā) Age-specific fertility rates (per 1 000 women of corresponding age)								Summārais dzimumstības koeficients Total fertility rate	Atražošanās bruto koeficients Gross reproduction rate	Atražošanās neto koeficients Net reproduction rate
	15-49	15-19	20-24	25-29	30-34	35-39	40-44	45-49			
1980	54.98	39.89	154.78	104.41	53.13	22.14	5.19	0.19	1.899	0.925	0.900
1981	55.40	39.19	153.50	104.16	55.10	22.03	5.00	0.33	1.897	0.917	0.890
1982	58.15	39.29	161.75	108.00	56.32	24.56	5.51	0.24	1.978	0.961	0.940
1983	62.99	39.78	171.03	121.90	62.43	25.45	5.54	0.27	2.132	1.039	1.010
1984	63.34	42.51	171.36	119.92	63.07	26.45	5.47	0.45	2.146	1.052	1.030
1985	61.47	42.61	168.16	118.20	59.65	24.14	4.80	0.14	2.089	1.014	0.990
1986	64.67	44.76	176.11	122.22	64.40	27.46	5.83	0.25	2.205	1.080	1.060
1987	64.67	44.17	173.79	123.11	65.81	28.45	5.73	0.28	2.207	1.075	1.050
1988	63.14	44.43	174.51	116.36	62.97	26.87	6.52	0.28	2.160	1.045	1.020
1989	59.55	44.73	167.05	107.54	58.90	23.77	5.58	0.29	2.039	0.988	0.965
1990	58.22	49.87	163.93	99.58	57.50	23.32	5.25	0.21	1.998	0.979	0.955

DZIMSTĪBA / FERTILITY

C-8 turpinājums

C-8 continued

Gads Year	Dzimstības vecumkoeficienti (uz 1 000 sieviešu attiecīgajā vecumā) Age-specific fertility rates (per 1 000 women of corresponding age)								Summārais dzimstības koeficients Total fertility rate	Atražošanās bruto koeficients Gross reproduction rate	Atražošanās neto koeficients Net reproduction rate
	15-49	15-19	20-24	25-29	30-34	35-39	40-44	45-49			
1991	53.92	50.85	151.24	92.01	50.24	21.18	5.11	0.17	1.854	0.905	0.882
1992	50.39	48.59	142.70	87.30	45.86	19.22	4.25	0.27	1.741	0.848	0.824
1993	43.65	44.05	123.87	78.45	38.25	15.72	3.90	0.24	1.522	0.749	0.728
1994	40.11	34.04	110.73	79.09	37.23	16.01	3.97	0.26	1.407	0.685	0.665
1995	35.99	29.94	98.94	72.71	33.49	15.36	3.39	0.29	1.271	0.610	0.592
1996	33.09	25.83	90.11	68.05	33.06	14.78	3.35	0.19	1.177	0.566	0.551
1997	31.60	21.53	83.90	66.31	34.63	15.13	4.27	0.24	1.130	0.544	0.530
1998	30.97	18.96	79.89	67.82	36.74	15.03	4.09	0.20	1.114	0.542	0.529
1999	32.67	18.98	79.98	75.54	40.18	16.92	4.03	0.21	1.179	0.574	0.560
2000	34.33	24.09	81.67	77.71	42.94	17.82	3.83	0.19	1.241	0.606	0.594
2001	33.59	22.46	78.46	75.11	44.47	18.62	4.17	0.16	1.217	0.599	0.586
2002	34.43	21.34	76.55	80.07	48.36	19.39	4.27	0.26	1.251	0.610	0.597
2003	36.30	22.44	78.41	83.90	53.34	20.63	4.65	0.20	1.318	0.637	0.624
2004	35.56	21.31	74.78	80.76	52.12	23.12	5.12	0.20	1.287	0.624	0.612
2005	38.27	21.58	74.10	89.97	59.86	26.14	4.92	0.28	1.384	0.677	0.664
2006	40.48	23.74	76.78	93.21	64.13	27.86	5.73	0.29	1.459	0.716	0.703
2007	42.97	25.09	77.14	99.99	67.32	31.64	6.40	0.30	1.539	0.756	0.741
2008	44.63	25.56	76.83	101.70	72.46	33.60	6.78	0.27	1.586	0.777	0.766
2009	41.62	22.01	66.26	95.61	67.99	34.01	7.70	0.32	1.470	0.723	0.711
2010	38.84	18.18	59.52	88.29	67.28	31.56	7.63	0.34	1.364	0.657	0.647
2011	38.37	19.72	55.76	84.76	67.99	32.61	7.20	0.23	1.341	0.654	0.645
2012	41.82	20.39	58.67	92.36	73.24	37.18	7.63	0.30	1.449	0.702	0.692
2013	44.56	20.12	60.14	96.32	79.10	40.78	9.38	0.40	1.531	0.754	0.745
2014	48.35	19.90	63.43	103.62	87.00	46.50	10.01	0.37	1.654	0.800	0.789
2015	50.00	18.10	64.35	103.24	93.84	49.96	11.26	0.68	1.707	0.818	0.810
2016	51.10	15.49	64.30	106.75	96.39	52.81	12.16	0.65	1.743	0.840	0.829

C-9-D SUMMĀRAIS DZIMSTĪBAS KOEFICIENTS 1980.–2016. GADĀ

C-9-D TOTAL FERTILITY RATE; 1980-2016

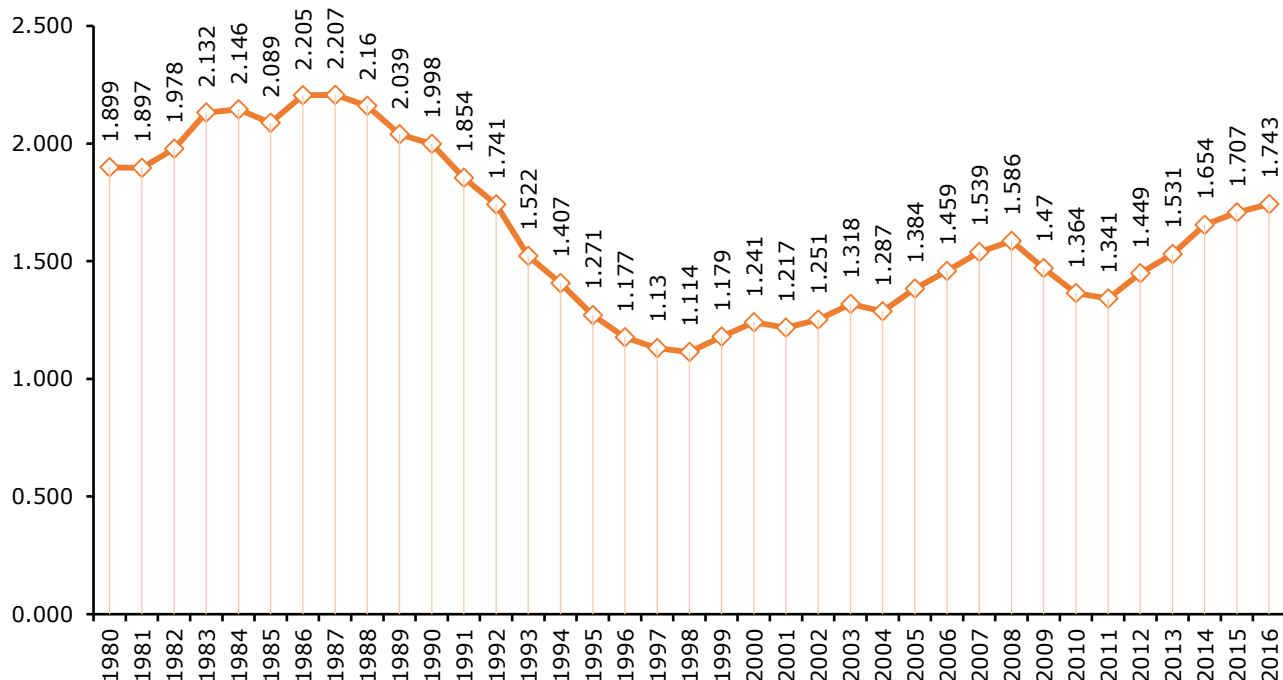

**C-10-D DZIMSTĪBAS VECUMKOEFIICIENTI SIEVIETĒM ATSEVIŠĶĀS VECUMA GRUPĀS
1980.–2016. GADĀ**

C-10-D AGE-SPECIFIC FERTILITY RATES AMONG FEMALES BY AGE GROUP; 1980–2016

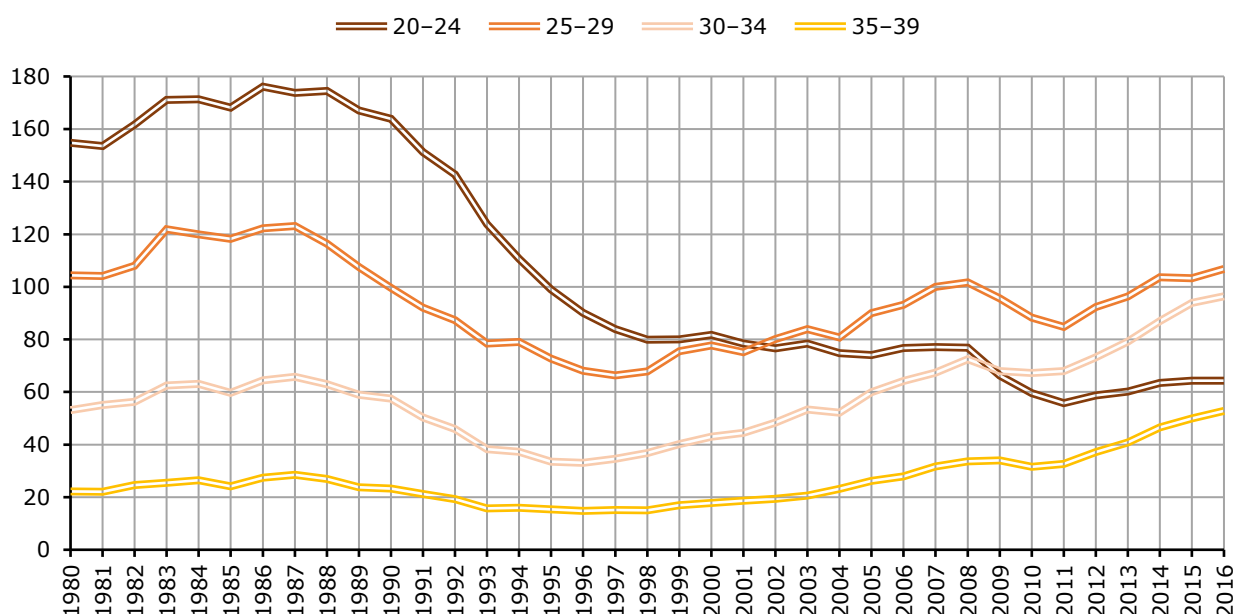

C-11 2016. GADĀ DZĪVI DZIMUŠIE PĒC MĀTES VECUMA UN BĒRNA DZIMŠANAS SECĪBAS

C-11 LIVE BIRTHS BY AGE OF MOTHER AND BIRTH ORDER, 2016

	Pavisam Total	tai skaitā pēc dzimšanas secības of which by birth order:					
		pirmais first	otrais second	trešais third	ceturtais fourth	piektais un vairāk fifth and higher order	nav uzrādīts not specified
Dzimuši / Births	21968	9034	8405	3213	834	476	6
tai skaitā pēc mātes vecuma (gadi) / of which by age of mother (years):							
līdz 19 / under 20	650	551	91	7	1	-	-
20–24	3369	2307	828	179	47	8	-
25–29	7249	3720	2702	621	136	70	-
30–34	6494	1776	3168	1183	230	137	-
35–39	3324	563	1330	960	303	168	-
40–44	826	109	275	252	105	85	-
45+	48	6	11	11	12	16	-
nav uzrādīts / not specified	8	2	-	-	-	6	6

C-12 2016. GADĀ DZĪVI DZIMUŠIE PĒC TĒVA UN MĀTES VECUMA

C-12 LIVE BIRTHS BY AGE OF FATHER AND MOTHER, 2016

	Pavisam Total	tai skaitā pēc mātes vecuma (gadi) / of which by age of mother (years):							
		līdz 19 under 20	20–24	25–29	30–34	35–39	40–44	45+	nav uzrādīts not specified
Dzimuši / Births	21968	650	3369	7249	6494	3324	826	48	8
tai skaitā pēc tēva vecuma (gadi) / of which by age of father (years):									
līdz 19 / under 20	146	92	46	6	-	2	-	-	-
20–24	1771	287	1061	349	53	18	3	-	-
25–29	5830	126	1443	3274	796	167	23	1	-
30–34	6576	30	430	2519	2949	565	79	4	-
35–39	4076	7	115	666	1793	1331	157	7	-
40–44	1892	3	46	198	535	784	314	12	-
45–49	638	1	21	52	162	235	153	14	-
50–54	222	-	5	26	57	82	46	6	-
55–59	79	1	4	10	19	27	16	2	-
60–64	23	-	-	3	5	9	5	1	-
65+	16	-	-	2	3	9	2	-	-
nav uzrādīts / not specified	699	103	198	144	122	95	28	1	8

C-13 DZĪVI DZIMUŠIE PĒC MĀTES VECUMA, VECĀKU ĢIMENES STĀVOKĻA UN BĒRNA DZIMŠANAS SECĪBAS 2016. GADĀ

C-13 LIVE BIRTHS BY AGE OF MOTHER, MARITAL STATUS OF PARENTS AND BIRTH ORDER, 2016

Mātes vecums, gadi Age of mother, years	Dzīvi dzimušie / Live births								
	Pēc vecāku ģimenes stāvokļa By marital status of parents			tai skaitā pēc dzimšanas secības of which by birth order:					
	visi dzīvi dzimušie live births, total	laulībā dzimuši marital births		pirmais first	otrais second	trešais third	ceturtais fourth	piektais un vairāk fifth and higher order	nav uzrādīts not specified
kopā total		īpatsvars, % share, %							
Dzimuši Births	21968	12978	59.1	9034	8405	3213	834	476	6
tai skaitā pēc mātes vecuma (gadi) / of which by age of mother (years):									
12	1	-	-	1	-	-	-	-	-
14	3	-	-	3	-	-	-	-	-
15	18	-	-	17	1	-	-	-	-
16	47	11	23.4	43	4	-	-	-	-
17	110	14	12.7	97	12	-	1	-	-
18	179	26	14.5	153	24	2	-	-	-
19	292	66	22.6	237	50	5	-	-	-
20	437	111	25.4	326	94	16	1	-	-
21	509	160	31.4	373	110	21	5	-	-
22	663	217	32.7	475	149	32	7	-	-
23	815	310	38.0	532	216	53	9	5	-
24	945	450	47.6	601	259	57	25	3	-
25	1234	636	51.5	729	384	92	23	6	-
26	1369	774	56.5	816	434	90	21	8	-
27	1461	875	59.9	777	512	122	35	15	-
28	1591	1024	64.4	726	666	150	32	17	-
29	1594	1047	65.7	672	706	167	25	24	-
30	1512	1023	67.7	533	716	203	37	23	-
31	1417	986	69.6	428	701	222	42	24	-
32	1330	914	68.7	342	662	237	53	36	-
33	1194	824	69.0	277	577	264	50	26	-
34	1041	738	70.9	196	512	257	48	28	-
35	909	623	68.5	174	389	248	67	31	-
36	777	512	65.9	141	311	233	51	41	-
37	680	448	65.9	105	275	195	75	30	-
38	550	338	61.5	94	198	153	64	41	-
39	408	270	66.2	49	157	131	46	25	-
40	332	228	68.7	45	112	109	38	28	-
41	217	139	64.1	31	67	67	30	22	-
42	152	97	63.8	19	53	41	22	17	-
43	77	51	66.2	10	29	18	13	7	-
44	48	30	62.5	4	14	17	2	11	-
45	27	18	66.7	2	6	9	7	3	-
46	10	9	90.0	2	2	1	3	2	-
47	6	5	83.3	-	3	-	1	2	-
48	1	1	100.0	1	-	-	-	-	-
49	1	1	100.0	1	-	-	-	-	-
50	3	2	66.7	-	-	1	1	1	-
Nav uzrādīts not specified	8	-	-	2	-	-	-	-	6

DZIMSTĪBA / FERTILITY

C-14 2016. GADĀ LAULĪBĀ DZĪVI DZIMUŠIE PĒC VECĀKU LAULĪBAS ILGUMA
C-14 MARITAL LIVE BIRTHS BY DURATION OF MARRIAGE; 2016

	Latvijā Total in the country	Pilsētās Cities and towns	Laukos Rural area	Īpatsvars, % / Ratio, %		
				Latvijā Total in the country	pilsētās cities and towns	laukos rural area
Laulībā dzimuši Marital births	12978	9597	3381	100.0	100.0	100.0
tai skaitā pēc laulības ilguma / of which by duration of marriage:						
mazāk par gadu/ less than 1 year	1618	1213	405	12.5	12.6	12.0
1	2521	1882	639	19.4	19.6	18.9
2	1580	1218	362	12.2	12.7	10.7
3	1165	856	309	9.0	8.9	9.1
4	978	749	229	7.5	7.8	6.8
5	859	620	239	6.6	6.5	7.1
6	668	507	161	5.2	5.3	4.8
7	586	451	135	4.5	4.7	4.0
8	610	438	172	4.7	4.6	5.1
9	553	408	145	4.3	4.3	4.3
10	474	328	146	3.7	3.4	4.3
11	351	249	102	2.7	2.6	3.0
12	225	157	68	1.7	1.6	2.0
13	188	128	60	1.4	1.3	1.8
14	135	84	51	1.0	0.9	1.5
15	126	89	37	1.0	0.9	1.1
16	103	68	35	0.8	0.7	1.0
17	58	40	18	0.4	0.4	0.5
18	44	23	21	0.3	0.2	0.6
19	39	25	14	0.3	0.3	0.4
20	30	20	10	0.2	0.2	0.3
21	21	17	4	0.2	0.2	0.1
22	19	7	12	0.2	0.1	0.4
23	12	10	2	0.1	0.1	0.1
24	10	6	4	0.1	0.1	0.1
25	3	2	1	0.0	0.0	0.0
26	1	1	0	0.0	0.0	-
27	1	1	0	0.0	0.0	-
0-4	7862	5918	1944	60.6	61.7	57.5
5-9	3276	2424	852	25.2	25.2	25.2
10-14	1373	946	427	10.6	9.9	12.6
15-19	370	245	125	2.9	2.5	3.7
20+	97	64	33	0.7	0.7	1.0

C-15 2016. GADĀ DZĪVI DZIMUŠIE PĒC VECĀKU TAUTĪBAS
C-15 LIVE BIRTHS BY ETHNICITY OF PARENTS; 2016

	Pavisam Total	tai skaitā pēc mātes tautības / of which by ethnicity of mother:										
		latvie- tes Latvians	lībie- tes (līvie- tes) Livs	krie- vietes Rus- sians	balt- krie- vietes Bela- rusians	polie- tes Poles	ukrai- nietes Ukrai- nians	lietu- vietes Lithua- nians	čigā- nietes (romie- tes) Roma- nians	ebre- jietes Jewes- ses	citas tau- tības other	nav uzrā- dīta not specified
Dzimuši / Births	21968	15068	1	4941	449	445	393	235	117	31	219	69
tai skaitā pēc tēva tautības / of which by ethnicity of father:												
latvieši / Latvians	14472	12324	-	1462	154	135	131	151	25	3	68	19
lībieši (līvi) / Livs	2	2	-	-	-	-	-	-	-	-	-	-
krievi / Russians	4567	1390	-	2464	187	208	150	45	13	13	72	25
baltkrievi / Belarusians	455	168	-	205	36	17	21	1	-	1	6	-
poļi / Poles	397	131	-	179	21	42	13	3	2	-	5	1
ukraiņi / Ukrainians	376	123	-	171	15	12	37	5	2	3	6	2
lietuvieši / Lithuanians	277	164	-	73	7	8	7	13	1	-	4	-
čigāni (romi) / Romanians	81	23	-	12	-	-	2	-	43	-	1	-
ebreji / Jews	45	14	-	14	1	-	4	-	-	9	2	1
citas tautības / other	425	208	1	132	14	7	11	4	-	1	47	-
nav uzrādīta / not specified	871	521	-	229	14	16	17	13	31	1	8	21

DZIMSTĪBA / FERTILITY

C-16 2016. GADĀ DŽĪVI DZIMUŠIE PĒC VECĀKU VALSTISKĀS PIEDERĪBAS

C-16 LIVE BIRTHS BY CITIZENSHIP OF PARENTS; 2016

	Pavisam Total	tai skaitā pēc mātes valstiskās piederības pa valstīm / of which by citizenship of mother by country:								
		Latvija Latvia	Krievija Russia	Balt- krievija Belarus	Ukraina Ukraine	Lietuva Lithuania	Igaunija Estonia	citas valstis other	nav uzrādīta not specified	
Dzimuši / Births	21968	20691	210	44	63	37	11	899	13	
tai skaitā pēc tēva valstiskās piederības pa valstīm / of which by citizenship of father by country:										
Latvija / Latvia	19036	18231	118	27	41	22	10	583	4	
Krievija / Russia	187	130	41	2	1	2	-	10	1	
Ukraina / Ukraine	62	41	2	-	13	-	-	6	-	
Lietuva / Lithuania	84	69	-	-	-	5	-	10	-	
Baltkrievija / Belarus	30	21	-	8	-	-	-	1	-	
Igaunija / Estonia	27	25	-	-	-	-	-	2	-	
citas valstis / other	1809	1509	42	7	8	8	1	234	-	
nav uzrādīta not specified	733	665	7	-	-	-	-	53	8	

C-17 2016. GADĀ DŽĪVI DZIMUŠIE REĢIONOS UN REPUBLIKAS PILSĒTĀS PĒC DZIMUMA UN PĒC MĀTES VECUMA

C-17 LIVE BIRTHS IN REGIONS AND CITIES UNDER STATE JURISDICTION BY AGE OF MOTHER AND SEX; 2016

	Dzīvi dzimušie Live births			Mātēm vecumā (gadi) By age of mother (years)							
	pavisam total	zēni boys	meitenes girls	līdz 19 gadiem under 20	20-24	25-29	30-34	35-39	40-44	45+	nav uzrādīts not specified
Latvija / Latvia	21968	11385	10583	650	3369	7249	6494	3324	853	21	8
Reģioni / Regions:											
Rīga	7582	3977	3605	105	756	2437	2683	1280	311	6	4
Pierīga	4730	2439	2291	137	649	1503	1478	763	193	6	1
Vidzeme	2005	1048	957	83	412	729	456	246	77	1	1
Kurzeme	2649	1341	1308	114	569	859	663	344	98	2	-
Zemgale	2637	1344	1293	114	534	873	663	360	87	6	-
Latgale	2365	1236	1129	97	449	848	551	331	87	-	2
Republikas pilsētas / Cities under state jurisdiction:											
Rīga	7582	3977	3605	105	756	2437	2683	1280	311	6	4
Daugavpils	813	445	368	25	125	308	208	119	26	-	2
Jelgava	750	383	367	26	118	248	213	118	26	1	-
Jēkabpils	222	114	108	9	48	80	49	29	7	-	-
Jūrmala	671	346	325	11	61	245	216	111	25	2	-
Liepāja	836	423	413	27	187	268	222	102	28	2	-
Rēzekne	279	151	128	3	37	94	86	51	8	-	-
Valmiera	274	143	131	5	44	99	76	37	12	1	-
Ventspils	328	155	173	10	58	93	98	56	13	-	-

C-18 DZIMSTĪBAS VECUMKOEFIICIENTI, SUMMĀRAIS DZIMSTĪBAS KOEFICIENTS UN MĀTES VIDĒJAIS VECUMS BĒRNAM PIEDZIMSTOT REĢIONOS UN REPUBLIKAS PILSĒTĀS 2016. GADĀ

 C-18 AGE-SPECIFIC FERTILITY RATES, TOTAL FERTILITY RATE AND MEAN AGE OF MOTHER AT CHILDBIRTH IN REGIONS AND CITIES UNDER STATE JURISDICTION; 2016
 (uz 1 000 attiecīgā vecuma sievietēm / per 1 000 women of corresponding age)

	Mātēm vecumā (gadi) By age of mother (years)								Summārais dzimstības koeficients Total fertility rate	Mātes vidējais vecums bērnam piedzimstot Mean age of mother at childbirth	
	15-49	15-19	20-24	25-29	30-34	35-39	40-44	45+		kopā total	pirmais first child
Latvija / Latvia	51.10	15.49	64.30	106.75	96.39	52.81	12.16	0.69	1.743	30.0	27.4
Reģioni / Regions:											
Rīga	51.40	9.30	50.01	96.07	99.50	54.16	13.15	0.72	1.615	30.9	28.8
Pierīga	57.86	17.34	68.60	125.40	111.23	58.71	13.93	0.72	1.980	30.4	27.5
Vidzeme	49.21	17.78	67.44	111.57	85.33	48.78	12.46	0.43	1.719	29.0	25.8
Kurzeme	50.04	18.47	75.34	110.21	90.30	49.14	11.20	0.80	1.777	29.1	25.8
Zemgale	51.81	20.32	78.01	109.18	90.59	52.33	10.52	1.30	1.811	29.2	25.9
Latgale	42.15	15.31	61.37	103.04	77.45	44.75	9.15	0.19	1.556	29.2	26.3
Republikas pilsētas / Cities under state jurisdiction:											
Rīga	51.40	9.30	50.01	96.07	99.50	54.16	13.15	0.72	1.615	30.9	28.8
Daugavpils	45.55	14.24	62.53	118.14	84.69	45.59	8.28	0.29	1.669	29.6	26.6
Jelgava	58.33	19.89	79.84	119.63	102.16	62.14	11.77	1.52	1.985	29.9	26.8
Jēkabpils	45.79	17.51	83.92	105.26	72.59	43.67	8.84	0.00	1.659	29.0	26.3
Jūrmala	64.13	12.00	57.33	158.06	127.74	68.52	13.75	1.11	2.193	30.8	28.6
Liepāja	54.68	16.49	96.79	117.96	95.90	46.62	10.59	1.61	1.930	29.2	26.1
Rēzekne	45.38	4.67	54.01	113.39	95.77	55.02	7.47	-	1.652	30.5	27.4
Valmiera	52.75	9.98	67.28	115.12	93.48	53.70	14.81	1.15	1.778	30.0	27.4
Ventspils	42.49	11.44	61.05	93.09	87.74	50.36	9.77	-	1.567	30.1	27.0

C-19 DZĪVI DZIMUŠIE REĢIONOS UN REPUBLIKAS PILSĒTĀS PĒC VECĀKU ĢIMENES STĀVOKĻA

C-19 LIVE BIRTHS IN REGIONS AND CITIES UNDER STATE JURISDICTION BY MARITAL STATUS OF PARENTS

	Visi dzīvi dzimušie / Live births, total					Laulībā dzimušie / Marital births				
	2000	2005	2010	2015	2016	2000	2005	2010	2015	2016
Latvija / Latvia	20302	21879	19781	21979	21968	12108	12093	11004	12857	12978
Reģioni / Regions:										
Rīga	5446	7173	6789	7521	7582	3589	4528	4286	5069	5117
Pierīga	3325	3728	3970	4585	4730	1966	2042	2343	2730	2866
Vidzeme	2323	2187	1835	2035	2005	1231	951	762	908	885
Kurzeme	3154	3141	2531	2765	2649	1740	1525	1193	1312	1312
Zemgale	2796	2756	2319	2551	2637	1476	1354	1082	1299	1434
Latgale	3258	2894	2337	2522	2365	2106	1693	1338	1539	1364
Republikas pilsētas / Cities under state jurisdiction:										
Rīga	5446	7173	6789	7521	7582	3589	4528	4286	5069	5117
Daugavpils	872	844	807	897	813	583	536	539	662	587
Jelgava	578	698	570	681	750	340	408	337	424	455
Jēkabpils	264	226	202	211	222	165	132	105	118	122
Jūrmala	474	498	520	599	671	293	306	333	390	442
Liepāja	840	966	716	838	836	489	516	380	451	478
Rēzekne	333	322	255	258	279	221	198	165	159	181

C-20 2016. GADĀ DZĪVI DZIMUŠIE REĢIONOS UN REPUBLIKAS PILSĒTĀS PĒC MĀTES TAUTĪBAS

C-20 LIVE BIRTHS IN REGIONS AND CITIES UNDER STATE JURISDICTION BY ETHNICITY OF MOTHER; 2016

	Dzimušo skaits Births, total	tai skaitā pēc mātes tautības / of which by ethnicity of mother:							
		latvietes Latvians	krievietes Russians	balt- krievietes Belaru- sians	polietes Poles	ukrainietes Ukrainians	lietuvietes Lithuanians	čigānietes (romietes) Romanies	citās other
Latvija / Latvia	21968	15068	4941	449	445	393	235	117	320
Reģioni / Regions:									
Rīga	7582	4253	2472	217	160	199	75	18	188
Pierīga	4730	3628	802	69	57	67	28	18	61
Vidzeme	2005	1842	108	10	4	15	4	10	12
Kurzeme	2649	2163	294	28	15	48	59	21	21
Zemgale	2637	2030	375	56	38	41	54	22	21
Latgale	2365	1152	890	69	171	23	15	28	17
Republikas pilsētas / Cities under state jurisdiction:									
Rīga	7582	4253	2472	217	160	199	75	18	188
Daugavpils	813	186	431	30	127	13	6	11	9
Jelgava	750	514	151	25	13	14	12	9	12
Jēkabpils	222	157	43	3	6	4	1	6	2
Jūrmala	671	389	221	8	5	17	2	8	21
Liepāja	836	565	192	12	7	29	22	1	8
Rēzekne	279	143	120	4	6	2	-	2	2
Valmiera	274	248	13	2	-	5	2	1	3
Ventspils	328	218	67	10	4	10	3	11	5

C-21 ABORTU SKAITS

C-21 ABORTIONS

Gads Year	Pavisam Total	no tiem mākslīgie aborti of which induced abortions		Uz 100 dzīvi un nedzīvi dzimušo Per 100 live and stillbirths		Mākslīgie aborti uz 1 000 sieviešu 15-49 gadu vecumā Induced abortions per 1 000 females aged 15-49
		pavisam total	procentos per cent	pavisam total	mākslīgie aborti induced abortions	
1990	48995	128
1991	44886	38837	86.5	128	111	60
1992	40494	34325	84.8	127	108	55
1993	37273	31352	84.1	138	116	51
1994	32535	26795	82.4	133	109	44
1995	31324	25933	82.8	144	119	43
1996	29653	24227	81.7	148	121	41
1997	27206	21768	80.0	143	115	37
1998	25076	19964	79.6	135	107	34
1999	22974	18031	78.5	117	92	30
2000	22201	17240	77.7	109	84	29
2001	20265	15647	77.2	102	79	27
2002	18995	14685	77.3	94	72	25
2003	18973	14508	76.5	89	68	25
2004	18190	13723	75.4	88	66	24
2005	17338	12785	73.7	79	58	22
2006	16281	11825	72.6	71	51	21
2007	16290	11814	72.5	68	49	21
2008	14941	10425	69.8	61	42	19
2009	12435	8881	71.4	56	40	17
2010	10820	7443	68.8	54	37	15
2011	10320	7089	68.7	54	37	14
2012	9231	6197	67.1	46	31	13
2013	8715	5557	63.8	42	27	12
2014	8550	5318	62.2	39	24	12
2015	7854	4802	61.1	36	22	11
2016	7370	4366	59.2	33	20	10

DZIMSTĪBA / FERTILITY

C-22 MĀKSLĪGO ABORTU SKAITS PĒC SIEVIETES VECUMA

C-22 INDUCED ABORTIONS BY AGE OF FEMALE

Gads Year	Pavisam Total	tai skaitā sievietēm vecumā of which by age of female			Uz 100 dzīvi un nedzīvi dzimušo Per 100 live and stillbirths			
		līdz 19 under 20	20-34	35+	kopā total	līdz 19 under 20	20-34	35+
2000	17240	1602	11835	3803	85	76	73	196
2001	15647	1485	10679	3483	79	74	68	177
2002	14685	1526	9973	3186	73	79	62	160
2003	14508	1540	9832	3136	69	76	58	151
2004	13723	1508	9281	2934	67	79	57	130
2005	12785	1438	8657	2690	58	76	49	110
2006	11825	1328	7812	2685	52	65	43	102
2007	11814	1401	7732	2681	49	68	41	91
2008	10425	1160	6878	2387	43	59	36	77
2009	8881	800	5871	2210	40	52	34	70
2010	7443	676	4992	1775	38	59	32	61
2011	7089	518	4809	1762	38	46	32	62
2012	6197	476	4172	1549	31	46	27	49
2013	5557	377	3698	1482	27	40	23	43
2014	5318	294	3555	1469	24	34	21	39
2015	4802	244	3277	1281	22	32	19	32
2016	4366	272	2843	1251	20	42	17	30

C-23-D SUMMĀRAIS DZIMSTĪBAS KOEFICIENTS IGAUNIJĀ, LATVIJĀ UN LIETUVĀ 2010.–2016. GADĀ

C-23-D TOTAL FERTILITY RATE IN ESTONIA, LATVIA AND LITHUANIA; 2010–2016

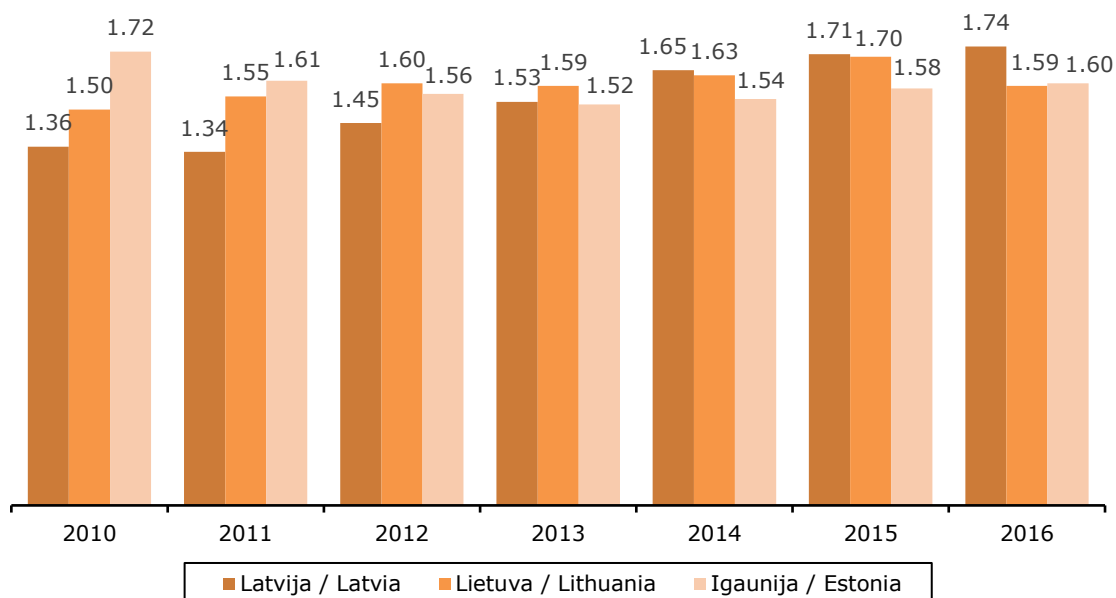

DZIMSTĪBA / FERTILITY

C-24 DZIMSTĪBAS RĀDĪTĀJI ES UN EBTA DALĪBVALSTĪS

C-24 FERTILITY RATES IN EU AND EFTA COUNTRIES

	Gads Year	Dzimstības vispārīgais koeficients 2016. gadā Crude birth rate, 2016	Summārais dzimstības koeficients Total fertility rate	Jaun- dzimušo mātes vidējais vecums Mean age of women at childbirth	Jaun- dzimušo mātes vidējais vecums ar pirmo bērnu Mean age of women at first childbirth	Fertilā vecuma sieviešu īpatsvars īpatsvars sieviešu kopskaitā Share of females at fertile age in total female population	Ārlaulībā dzimušo īpatsvars, % Proportion of extra- marital live births, %	
ES-28	2015	(ep)10.0	(ep)1.58	(ep)30.5	(ep)28.9	(ep)43.7	(e 1)42.0	EU-28
Apvienotā Karaliste	2015	(ep)11.8	(e)1.80	(e)30.3	(e)28.7	(e)45.0	(e)47.9	United Kingdom
Austrija	2015	(p)10.0	1.49	30.6	29.2	45.1	42.1	Austria
Beļģija	2015	10.8	1.70	30.4	28.7	43.6	(1)49.4	Belgium
Bulgārija	2015	9.1	1.53	27.4	26.0	42.5	58.6	Bulgaria
Čehija	2015	10.7	1.57	30.0	28.2	44.8	47.8	Czechia
Dānija	2015	10.8	1.71	31.0	29.2	44.1	53.8	Denmark
Francija	2015	(p)11.7	(p)1.96	(p)30.4	(p)28.5	(p)42.4	59.1	France
Grieķija	2015	(ep) 8.6	1.33	31.3	30.2	43.6	8.8	Greece
Horvātija	2015	9.0	1.40	29.9	28.3	42.6	18.1	Croatia
Igaunija	2015	10.7	1.58	29.9	27.2	41.6	57.9	Estonia
Īrija	2015	(ep)13.5	(p)1.92	(p)31.6	(p)29.6	(p)47.9	36.5	Ireland
Itālija	2015	7.8	1.35	31.7	30.8	42.2	30.0	Italy
Kipra	2015	(p)11.1	1.32	31.3	29.5	50.7	16.6	Cyprus
Latvija	2015	11.2	1.70	29.4	26.5	40.9	41.5	Latvia
Lietuva	2015	10.7	1.70	29.5	27.1	42.0	27.7	Lithuania
Luksemburga	2015	10.4	1.47	31.5	30.2	49.4	38.8	Luxembourg
Malta	2015	(p)10.2	1.45	30.3	28.8	45.0	26.9	Malta
Nīderlande	2015	10.1	1.66	31.2	29.7	44.0	49.8	Netherlands
Polija	2015	10.1	1.32	29.2	27.0	46.0	24.6	Poland
Portugāle	2015	(e)8.4	(e)1.31	(e)30.9	(e)29.5	43.4	50.7	Portugal
Rumānija	2015	(ep)9.6	(e)1.58	(e)27.7	(e)26.3	45.8	31.0	Romania
Slovākija	2015	10.6	1.40	28.8	27.1	47.6	39.2	Slovakia
Slovēnija	2015	9.9	1.57	30.2	28.7	43.0	57.9	Slovenia
Somija	2015	9.6	1.65	30.6	28.8	41.2	44.3	Finland
Spānija	2015	(p)8.7	1.33	31.9	30.7	45.1	44.5	Spain
Ungārija	2015	9.7	1.45	29.6	27.9	44.4	47.9	Hungary
Vācija	2015	(e)9.3	1.50	30.9	29.5	41.9	35.0	Germany
Zviedrija	2015	11.8	1.85	31.0	29.2	43.7	54.7	Sweden
EBTA valstis:	2015	(p)10.8	1.62	31.5	...	46.1	(2)35.8	EFTA countries:
Islande	2015	12.0	1.80	30.3	27.5	47.2	(2)66.9	Iceland
Lihtenšteina	2015	(p)10.0	1.40	31.6	...	46.0	15.1	Liechtenstein
Norvēģija	2015	11.2	1.72	30.7	28.9	46.3	55.9	Norway
Šveice	2015	(p)10.5	1.54	31.8	30.6	45.9	22.9	Switzerland

Datu avots
Dati atjaunoti

EUROSTAT (demo_find; demo_gind; demo_pjangroup)
07.06.2017.; 11.07.2017.; 12.07.2017.

Data source
Last update

e – novērtējums / estimate
p – provizorisks dati / provisional data

¹ 2014. gads / year 2014

² 2012. gads / year 2012

C-25-K DZIMSTĪBAS VISPĀRĪGAIS KOEFICIENTS 2016. GADĀ
 C-25-K CRUDE BIRTH RATE; 2016
 (uz 1 000 iedzīvotāju / per 1 000 inhabitants)

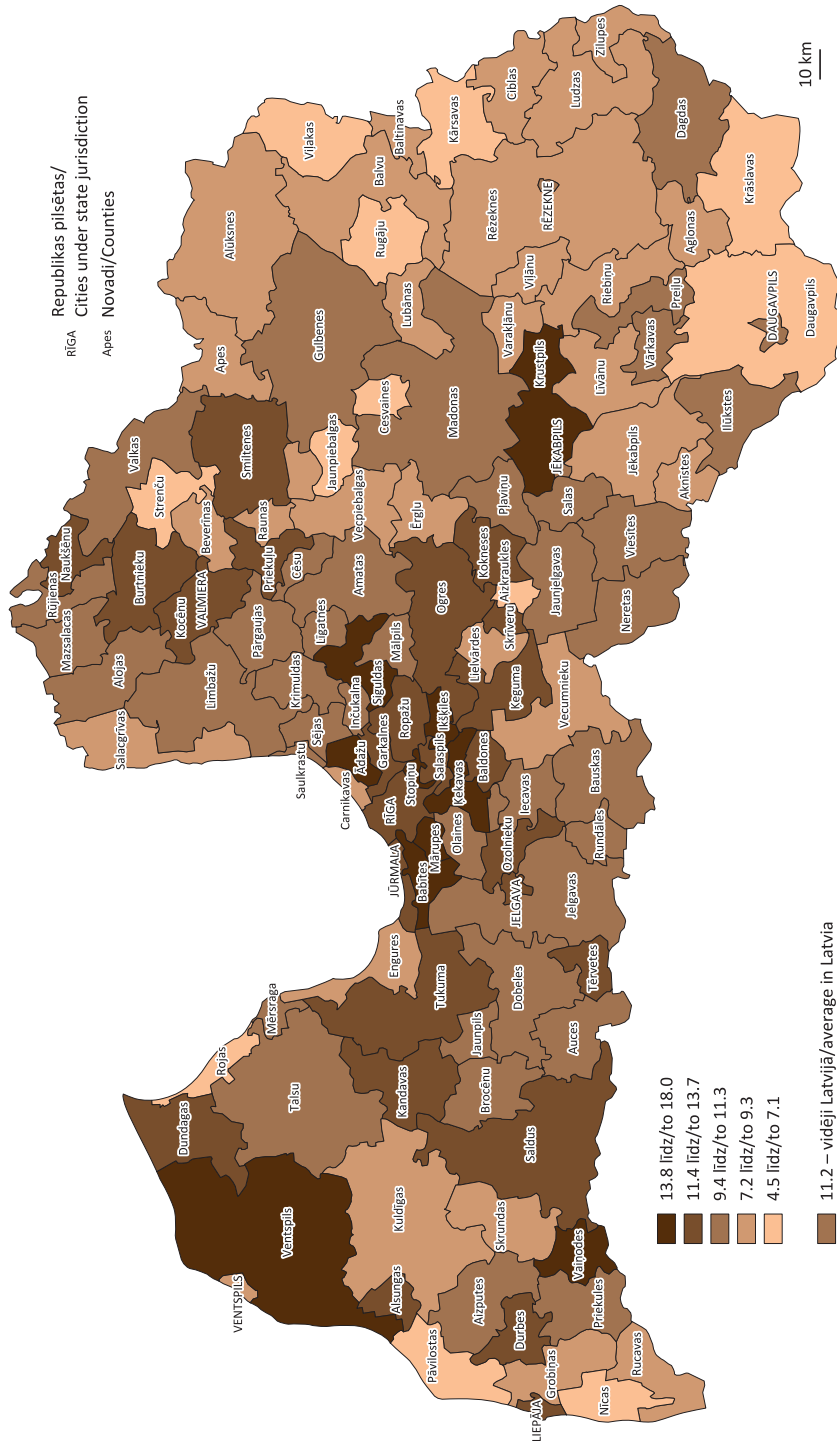

**C-26-K SUMMĀRAIS DZIMSTĪBAS KOEFICIENTS ES UN EBTA DALĪBVALSTĪS
2015. GADĀ**

C-26-K TOTAL FERTILITY RATE IN EU AND EFTA COUNTRIES; 2015

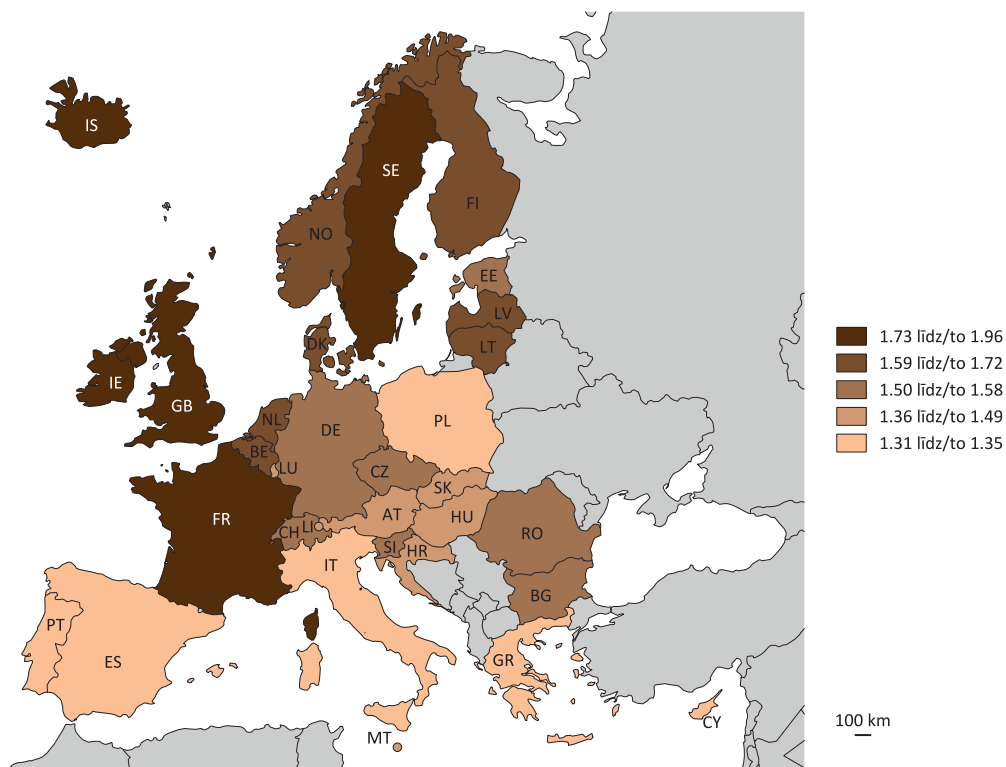

D MIRSTĪBA

MORTALITY

2016. gadā mirušo skaits bija 28,6 tūkstoši cilvēku un vispārīgais mirstības koeficients bija 14,6. Vidējais mirušo vīriešu vecums bija 69 gadi, sievietes – 79 gadi.

Mirstības rādītāji būtiski nesamazinās, jo pieaug iedzīvotāju skaits vecumā 70 un vairāk gadi – 2017. gada sākumā tie bija 277 tūkstoši (14,2 % no iedzīvotāju kopskaita), bet 2011. gada sākumā – 275 tūkstoši (13,2 %).

Visaugstākais mirstības vispārīgais koeficients 2016. gadā bija Latgales reģionā (17,9 mirušie uz 1 000 iedzīvotāju), zemākais – Pierīgas reģionā (12,2).

Viens no svarīgākajiem demogrāfisko situāciju raksturojošajiem rādītājiem ir jaundzimušo mirstība pirmajā dzīves gadā, kam pēdējos gados bija samērā strauja tendence samazināties – no 8,5 mirušiem zīdaiņiem uz 1 000 dzīvi dzimušo 2007. gadā līdz 3,7 2016. gadā.

Mazliet vairāk nekā 50 gadu laikā zīdaiņu mirstības koeficients Eiropas valstīs ir samazinājies vidēji 10 reizes – 1961. gadā visaugstākais tas bija Portugālē (88,8 miruši zīdaiņi uz 1 000 dzīvi dzimušo), zemākais Nīderlandē (15,4). 2015. gadā visaugstākais – Rumānijā (7,6), bet viszemākais Slovēnijā (1,6). Salīdzinot ar citām Eiropas valstīm, Latvijas rādītājs šajā laika posmā ir bijis gan tuvu maksimālajai vērtībai, gan tuvāk minimālajai vērtībai.

Asinsrites sistēmas slimības Latvijā ir visizplatītākais nāves cēlonis: 2016. gadā no šīm slimībām valstī nomira 15,9 tūkstoši cilvēku jeb 56 % no mirušo kopskaita. Sievietes mirstība no asinsrites sistēmas slimībām ir 1,2 reizes augstāka nekā vīriešu: uz 100 000 attiecīgā dzimuma iedzīvotāju 2016. gadā mirušas 875 sievietes un 733 vīrieši. 91 % mirušo bija vecumā virs 60 gadiem.

Nākamā lielākā nāves cēloņu grupa ir audzēji. No tiem 2016. gadā miruši 6 tūkstoši cilvēku. Vīriešu mirstība no audzējiem ir lielāka. Visvairāk cilvēki miruši no elpošanas orgānu, kuņģa un zarnu trakta ļaundabīgiem audzējiem.

Trešo vietu nāves cēloņu struktūrā ieņem ārējie nāves cēloņi (nelaimes gadījumi, noslīkšana, traumas). 2016. gadā šo cēloņu rezultātā nomira 1 660 cilvēki. Pēdējos gados mirstība no ārējiem nāves cēloņiem samazinās (piemēram, no 100 mirušajiem uz 100 000 iedzīvotāju 2010. gadā līdz 85 – 2016. gadā). Nelaimes gadījumos vairāk iet bojā vīrieši – mirstība uz 100 000 vīriešu ir trīs reizes augstāka. Ārējos nāves cēloņos lielāko īpatsvaru pagājušajā gadā veidoja tiši paškaitējumi (pašnāvības) – 22 %, transporta nelaimes gadījumi – 12 % un kritieni – 11 % mirušo.

Demogrāfisko situāciju raksturojošs rezultātīvs rādītājs ir vidējais paredzamais mūža ilgums, un tas pakāpeniski pieaug. 2016. gadā dzimušo bērnu vidējais paredzamais mūža ilgums bija 74,8 gadi, vīriešiem – 69,8 gadi, sievietēm – 79,4 gadi. Mirstības un mūža ilguma aprēķini rāda, ka, piemēram, vīriešu, kuri sasnieguši 60 gadu vecumu, vidējais turpmākās dzīves ilgums varētu būt 17 gadi, bet šo pašu vecumu sasniegušajām sievietēm – 23 gadi.

Lietuvā vīriešu paredzamais mūža ilgums (69,2 gadi) 2015. gadā bija viszemākais Eiropas Savienībā. Arī sievietēm mūža ilguma rādītāji gan Latvijā, gan Lietuvā ir vieni no zemākajiem. Vēl īsāks paredzamais mūža ilgums sievietēm bija tikai Bulgārijā, Rumānijā un Ungārijā. Vislielākais paredzamais mūža ilgums vīriešiem 2015. gadā bija Zviedrijā, bet sievietēm – Spānijā un Francijā.

In 2016, the death number comprised 28.6 thousand persons, and crude death rate accounted for 14.6. The average age at death constituted 69 years among males and 79 years among females.

No notable reduction was recorded in the death rates, since the number of population aged 70 and over is increasing – at the beginning of 2017 the indicator accounted for 277 thousand people (14.2 % of the total population) and at the beginning of 2011 – for 275 thousand persons (13.2 %).

In 2016, the highest crude death rate was recorded in Latgale region (17.9 deaths per 1 000 inhabitants), whereas the lowest in Pierīga region – 12.2).

Infant mortality in the first year of life is one of the key indicators characterising demographic situation; during the recent years the indicator tends to reduce – from 8.5 infant deaths per 1 000 live births in 2007 to 3.7 in 2016.

In slightly more than 50 years European infant mortality rate has dropped on average 10 times – in 1961 the highest indicator was recorded in Portugal (88.8 infant deaths per 1 000 live births) and the lowest in the Netherlands (15.4), whereas in 2015 the highest indicator was observed in Romania (7.6) and the lowest in Slovenia (1.6). During the period, Latvian rate, as compared to other EU countries, has been close to both the highest and the lowest level.

Diseases of the circulatory system are the most common death cause – 56 % (15.9 thousand persons) of the total death number in 2016. Mortality due to the diseases of circulatory system among females is 1.2 times higher than that among males – 75 females and 733 males per 100 000 inhabitants of the corresponding gender in 2016. Almost 91 % of the persons passed away were aged over 60.

Neoplasms are the next main cause of death. In 2016, 6 thousand persons died due to this cause. The indicator among men is higher; and the most common malignant neoplasms are located in respiratory system, stomach and digestive system.

The third most popular death cause group is formed by the external causes of death (accidents, drowning, trauma) – 1 660 deaths in 2016. During the last years, mortality due to the external causes has been reducing – from 100 deaths per 100 000 inhabitants in 2010 to 85 in 2016. Males more often are killed in accidents – mortality per 100 000 men was almost three times higher than the indicator among women. The greatest share in the external death cause group was taken by intentional self-harm (homicide) – 22 %, transport accidents – 12 %, and falls – 11 %.

Average life expectancy is a performance indicator characterising demographic situation, and it is increasing gradually. Average life expectancy of persons born in 2016 comprised 74.8 years – 69.8 among males and 79.4 years among females. Mortality and life expectancy estimates show that, e.g., average life expectancy (remaining years to be lived) of men aged 60 constitutes 17 years, while that of women at the same age – 23 years.

In 2015, the life expectancy of males in Lithuania (69.2 years) was the lowest in the European Union. Life expectancy of females was one of the lowest as well, lower indicator was recorded only in Bulgaria, Romania and Hungary. The lowest life expectancy among males was observed in Sweden and among females – in Spain and France.

D-1 MIRUŠO SKAITS

D-1 NUMBER OF DEATHS

Gads Years	Latvijā Latvia			Pilsētās Cities and towns			Laukos Rural area		
	pavisam total	virieši males	sievietes females	pavisam total	virieši males	sievietes females	pavisam total	virieši males	sievietes females
1950	24250	12235	12015	9787	4824	4963	14463	7411	7052
1955	21330	10116	11214	8891	4148	4743	12439	5968	6471
1960	21314	9987	11327	10581	4861	5720	10733	5126	5607
1965	22780	10776	12004	12251	5569	6682	10529	5207	5322
1970	26546	12530	14016	13525	6090	7435	13021	6440	6581
1975	30042	14651	15391	16349	7785	8564	13693	6866	6827
1980	32100	15643	16457	18310	8771	9539	13790	6872	6918
1981	32090	15865	16225	18592	9054	9538	13498	6811	6687
1982	31234	15261	15973	18450	8753	9697	12784	6508	6276
1983	32330	15772	16558	18897	9148	9749	13433	6624	6809
1984	33406	16179	17227	19584	9280	10304	13822	6899	6923
1985	34166	15961	18205	20363	9337	11026	13803	6624	7179
1986	31328	14552	16776	18915	8705	10210	12413	5847	6566
1987	32150	14919	17231	19511	8982	10529	12639	5937	6702
1988	32421	15238	17183	19767	9281	10486	12654	5957	6697
1989	32584	15732	16852	20441	9806	10635	12143	5926	6217
1990	34812	16951	17861	21946	10615	11331	12866	6336	6530
1991	34749	17146	17603	22093	10885	11208	12656	6261	6395
1992	35420	17978	17442	22608	11488	11120	12812	6490	6322
1993	39197	20462	18735	25096	13225	11871	14101	7237	6864
1994	41757	22182	19575	27431	14745	12686	14326	7437	6889
1995	38931	20343	18588	25475	13434	12041	13456	6909	6547
1996	34320	17509	16811	22018	11242	10776	12302	6267	6035
1997	33533	16715	16818	21558	10763	10795	11975	5952	6023
1998	34200	16942	17258	22043	10899	11144	12157	6043	6114
1999	32844	16453	16391	21246	10632	10614	11598	5821	5777
2000	32205	16155	16050	20921	10423	10498	11284	5732	5552
2001	32991	16537	16454	21460	10746	10714	11531	5791	5740
2002	32498	16423	16075	21059	10645	10414	11439	5778	5661
2003	32437	15893	16544	21038	10223	10815	11399	5670	5729
2004	32024	15890	16134	20814	10215	10599	11210	5675	5535
2005	32777	16601	16176	21186	10740	10446	11591	5861	5730
2006	33098	16621	16477	21535	10736	10799	11563	5885	5678
2007	33042	16360	16682	21555	10598	10957	11487	5762	5725
2008	31006	15432	15574	20323	9926	10397	10683	5506	5177
2009	29897	14539	15358	19326	9278	10048	10571	5261	5310
2010	30040	14561	15479	19557	9206	10351	10483	5355	5128
2011	28540	13857	14683	18483	8837	9646	10057	5020	5037
2012	29025	13801	15224	18950	8840	10110	10075	4961	5114
2013	28691	13518	15173	18764	8572	10192	9927	4946	4981
2014	28466	13723	14743	18847	8911	9936	9619	4812	4807
2015	28478	13333	15145	18884	8626	10258	9594	4707	4887
2016	28580	13522	15058	18879	8731	10148	9701	4791	4910

D-2-D MIRUŠO SKAITS 2005.–2016. GADĀ

D-2-D NUMBER OF DEATHS; 2005–2016

(uz 1 000 iedzīvotāju / per 1 000 inhabitants)

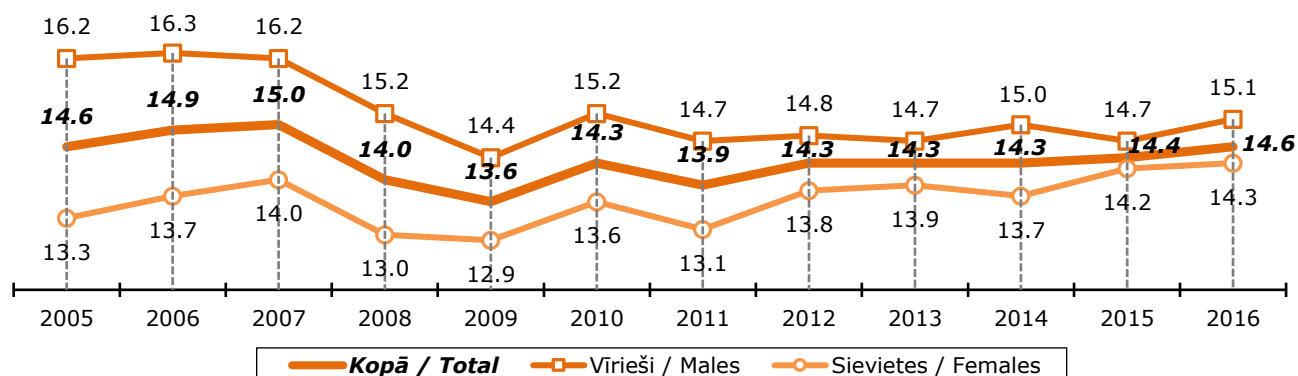

D-3 MIRUŠĀ PĒC VECUMA UN DZIMUMA

D-3 DEATHS BY AGE AND SEX

	1990	1995	2000	2005	2010	2011	2012	2013	2014	2015	2016
Pavisam Total	34812	38931	32205	32777	30040	28540	29025	28691	28466	28478	28580
tai skaitā vecumā (gadi) / of which at age (years):											
0-4	686	503	255	204	143	152	143	117	105	106	106
5-9	136	92	52	31	21	25	16	19	20	19	13
10-14	97	88	61	46	29	13	10	18	19	15	15
15-19	235	197	157	117	71	60	53	35	60	36	42
20-24	266	329	269	212	143	118	111	83	111	85	93
25-29	431	458	324	259	175	174	175	158	174	168	181
30-34	507	666	389	374	218	247	220	260	244	246	224
35-39	587	970	646	580	394	351	347	328	380	351	316
40-44	791	1360	952	859	579	500	506	554	541	492	510
45-49	1262	1724	1211	1229	944	872	795	784	680	697	683
50-54	1868	2432	1610	1651	1379	1252	1272	1271	1195	1137	1020
55-59	2338	3262	2173	2021	1763	1688	1571	1648	1628	1607	1644
60-64	3151	3561	3076	2760	2270	2154	2241	2125	2095	2029	1987
65-69	3345	4344	3647	3602	2866	2701	2406	2362	2422	2360	2513
70-74	3019	4269	4341	4270	4028	3735	3697	3606	3327	3176	3018
75-79	5043	3429	4161	5020	4361	4128	4087	4097	4157	4207	4252
80-84	5219	4619	3136	4585	4982	4785	5035	4743	4542	4634	4414
85+	5831	6600	5739	4954	5671	5585	6340	6477	6766	7113	7547
nav uzrādīts not specified	-	28	6	3	3	-	-	6	-	-	2
vidējais vecums mean age	67.2	65.9	68.8	69.8	72.0	72.2	72.9	73.0	73.2	73.7	74.0
Virieši Males	16951	20343	16155	16601	14561	13857	13801	13518	13723	13333	13522
tai skaitā vecumā (gadi) / of which at age (years):											
0-4	401	286	149	109	73	85	79	68	56	68	51
5-9	99	53	38	21	16	17	11	14	13	8	5
10-14	70	55	36	31	14	9	6	10	10	7	8
15-19	177	143	118	85	51	44	40	29	46	29	31
20-24	216	268	223	163	120	89	81	58	80	65	72
25-29	334	392	257	210	133	139	137	114	137	130	146
30-34	405	552	304	297	171	196	172	197	186	188	185
35-39	441	752	487	464	279	260	266	248	303	279	243
40-44	589	1021	713	635	425	356	371	385	393	366	386
45-49	884	1256	892	908	703	612	592	552	499	498	462
50-54	1350	1780	1151	1205	992	906	922	922	883	805	736
55-59	1609	2219	1481	1392	1206	1154	1103	1153	1113	1145	1130
60-64	1962	2412	2081	1891	1488	1428	1490	1419	1430	1342	1362
65-69	1691	2597	2229	2302	1769	1683	1494	1452	1543	1473	1603
70-74	1411	1941	2178	2289	2226	2071	2069	1973	1899	1739	1693
75-79	1994	1397	1460	2188	2015	1904	1821	1831	1962	1950	1960
80-84	1786	1515	937	1297	1672	1742	1782	1679	1645	1592	1641
85+	1532	1682	1416	1112	1205	1162	1365	1409	1525	1649	1806
nav uzrādīts not specified	-	22	5	2	3	-	-	5	-	-	2
vidējais vecums mean age	61.3	60.0	63.0	64.4	66.8	67.1	67.5	67.7	67.8	68.1	68.7

MIRSTĪBA / MORTALITY

D-3 turpinājums

D-3 continued

	1990	1995	2000	2005	2010	2011	2012	2013	2014	2015	2016
Sievietes Females	17861	18588	16050	16176	15479	14683	15224	15173	14743	15145	15058
tai skaitā vecumā (gadi) / of which at age (years):											
0-4	285	217	106	95	70	67	64	49	49	38	55
5-9	37	39	14	10	5	8	5	5	7	11	8
10-14	27	33	25	15	15	4	4	8	9	8	7
15-19	58	54	39	32	20	16	13	6	14	7	11
20-24	50	61	46	49	23	29	30	25	31	20	21
25-29	97	66	67	49	42	35	38	44	37	38	35
30-34	102	114	85	77	47	51	48	63	58	58	39
35-39	146	218	159	116	115	91	81	80	77	72	73
40-44	202	339	239	224	154	144	135	169	148	126	124
45-49	378	468	319	321	241	260	203	232	181	199	221
50-54	518	652	459	446	387	346	350	349	312	332	284
55-59	729	1043	692	629	557	534	468	495	515	462	514
60-64	1189	1149	995	869	782	726	751	706	665	687	625
65-69	1654	1747	1418	1300	1097	1018	912	910	879	887	910
70-74	1608	2328	2163	1981	1802	1664	1628	1633	1428	1437	1325
75-79	3049	2032	2701	2832	2346	2224	2266	2266	2195	2257	2292
80-84	3433	3104	2199	3288	3310	3043	3253	3064	2897	3042	2773
85+	4299	4918	4323	3842	4466	4423	4975	5068	5241	5464	5741
nav uzrādīts not specified	-	6	1	1	-	-	-	1	-	-	-
vidējais vecums mean age	72.8	72.3	74.5	75.4	76.8	77.0	77.8	77.8	78.2	78.6	78.8

D-4 MIRSTĪBAS KOEFICIENTI PĒC VECUMA UN DZIMUMA

D-4 DEATHS RATES BY AGE AND SEX

(mirušo skaits uz 1 000 attiecīgā vecuma un dzimuma iedzīvotāju /
number of deaths per 1 000 inhabitants of the respective age and sex)

	1990	1995	2000	2005	2010	2011	2012	2013	2014	2015	2016
Pavisam Total	13.1	15.7	13.6	14.6	14.3	13.9	14.3	14.3	14.3	14.4	14.6
0-4	3.3	3.6	2.7	2.0	1.3	1.4	1.4	1.2	1.1	1.0	1.0
5-9	0.7	0.5	0.4	0.3	0.2	0.3	0.2	0.2	0.2	0.2	0.1
10-14	0.6	0.5	0.3	0.3	0.3	0.1	0.1	0.2	0.2	0.2	0.2
15-19	1.3	1.2	0.9	0.7	0.5	0.5	0.5	0.4	0.7	0.4	0.5
20-24	1.4	1.9	1.7	1.3	0.9	0.8	0.8	0.6	0.9	0.7	0.9
25-29	2.1	2.7	2.0	1.7	1.2	1.2	1.2	1.1	1.2	1.2	1.3
30-34	2.6	3.7	2.4	2.4	1.6	1.8	1.7	2.0	1.8	1.8	1.6
35-39	3.2	5.3	3.7	3.8	2.7	2.5	2.5	2.5	2.9	2.7	2.5
40-44	5.1	8.2	5.4	5.3	4.1	3.5	3.6	4.0	3.9	3.6	3.8
45-49	7.1	11.5	7.8	7.5	6.2	6.0	5.6	5.7	5.0	5.2	5.1
50-54	10.8	16.2	11.4	11.5	9.0	8.2	8.3	8.4	8.1	7.9	7.4
55-59	14.5	20.0	15.8	15.6	13.3	12.7	11.7	12.0	11.6	11.3	11.4
60-64	21.2	25.7	20.9	22.2	19.3	17.8	18.2	17.3	17.2	16.7	16.2
65-69	32.5	33.6	30.5	28.2	26.0	26.2	24.3	24.0	23.9	22.4	23.0
70-74	44.6	47.3	40.8	43.2	37.1	34.0	33.8	34.0	33.0	33.4	33.9
75-79	72.2	71.4	60.7	62.1	56.6	53.6	52.1	50.4	48.9	47.9	47.5
80-84	113.6	109.2	101.7	101.4	90.3	85.2	89.0	84.5	82.2	84.7	79.9
85+	204.7	234.8	198.2	207.1	178.5	163.8	174.0	166.9	165.2	166.0	169.8

MIRSTĪBA / MORTALITY

D-4 turpinājums

D-4 continued

	1990	1995	2000	2005	2010	2011	2012	2013	2014	2015	2016
Virieši Males	13.7	17.7	14.8	16.2	15.2	14.7	14.8	14.7	15.0	14.7	15.0
tai skaitā vecumā (gadi) / of which at age (years):											
0-4	3.8	4.0	3.0	2.1	1.3	1.5	1.5	1.3	1.1	1.3	0.9
5-9	1.0	0.5	0.5	0.4	0.3	0.3	0.2	0.3	0.2	0.1	1.0
10-14	0.8	0.6	0.4	0.5	0.3	0.2	0.1	0.2	0.2	0.1	0.1
15-19	1.9	1.7	1.3	0.9	0.8	0.7	0.7	0.6	1.0	0.6	0.2
20-24	2.3	3.0	2.7	1.9	1.5	1.1	1.1	0.8	1.2	1.1	0.6
25-29	3.2	4.5	3.1	2.7	1.7	1.8	1.8	1.5	1.8	1.8	1.0
30-34	4.1	6.4	3.8	3.8	2.5	2.9	2.6	2.9	2.7	2.7	2.1
35-39	4.9	8.5	5.8	6.2	3.9	3.7	3.9	3.7	4.7	4.4	2.9
40-44	7.8	13.0	8.4	8.1	6.2	5.2	5.4	5.7	5.8	5.5	3.7
45-49	10.5	17.9	12.2	11.7	9.7	8.8	8.8	8.4	7.7	7.7	6.0
50-54	16.9	26.1	17.9	18.4	14.1	12.7	12.9	13.1	12.8	12.0	7.1
55-59	22.3	30.8	24.6	24.6	20.7	19.7	18.5	18.7	17.6	17.8	11.3
60-64	34.9	41.6	34.0	36.8	30.6	28.4	29.0	27.7	28.0	26.0	21.6
65-69	49.1	54.4	48.4	46.8	41.9	42.6	39.3	38.0	39.1	35.7	31.7
70-74	63.9	74.3	60.9	66.5	58.6	53.7	53.9	53.0	53.6	52.1	51.2
75-79	96.4	103.4	84.8	91.4	85.1	80.6	75.2	72.3	73.6	70.5	59.8
80-84	137.3	141.1	122.1	132.9	118.1	116.8	116.9	110.8	110.5	108.2	131.3
85+	228.1	261.2	227.1	230.8	206.4	186.5	200.2	186.6	185.1	185.2	191.1
Sievietes Females	12.5	13.9	12.6	13.3	13.6	13.1	13.8	13.9	13.7	14.2	14.2
tai skaitā vecumā (gadi) / of which at age (years):											
0-4	2.8	3.2	2.3	1.9	1.3	1.3	1.3	1.0	1.0	0.8	1.1
5-9	0.4	0.4	0.2	0.2	0.1	0.2	0.1	0.1	0.1	0.2	0.2
10-14	0.3	0.4	0.3	0.2	0.3	0.1	0.1	0.2	0.2	0.2	1.2
15-19	0.7	0.7	0.4	0.4	0.3	0.3	0.3	0.1	0.3	0.2	0.2
20-24	0.6	0.7	0.6	0.6	0.3	0.4	0.4	0.4	0.5	0.3	0.1
25-29	0.9	0.8	0.8	0.7	0.6	0.5	0.5	0.6	0.5	0.5	0.2
30-34	1.0	1.2	1.1	1.0	0.7	0.8	0.7	1.0	0.9	0.9	0.3
35-39	1.6	2.3	1.8	1.5	1.6	1.3	1.2	1.2	1.2	1.1	0.6
40-44	2.5	3.9	2.6	2.6	2.1	2.0	1.9	2.4	2.1	1.8	0.6
45-49	4.0	5.8	3.9	3.7	3.0	3.4	2.7	3.2	2.6	2.9	1.1
50-54	5.5	8.0	5.9	5.7	4.7	4.2	4.3	4.3	3.9	4.3	1.7
55-59	8.1	11.4	8.9	8.6	7.5	7.2	6.3	6.5	6.7	5.9	2.8
60-64	12.8	14.3	11.6	11.9	11.4	10.3	10.5	9.9	9.4	9.8	4.0
65-69	24.1	21.4	19.3	16.5	16.1	16.0	15.0	15.1	14.2	13.8	7.8
70-74	35.3	36.3	30.7	30.8	25.6	23.3	23.0	23.8	21.8	23.3	10.8
75-79	62.0	58.8	52.6	49.8	43.9	41.7	41.7	40.5	37.7	37.5	14.9
80-84	104.3	98.3	94.9	92.7	80.6	73.8	78.7	74.7	71.8	76.1	32.9
85+	197.7	226.9	190.2	201.1	172.2	158.8	168.0	162.1	160.0	161.0	164.1

D-5 2016. GADĀ MIRUŠO VECUMA UN DZIMUMA STRUKTŪRA

D-5 DEATHS BY AGE AND SEX; 2016

Gads Year	Latvijā Latvia			Pilsētās Cities and towns			Laukos Rural area			Rīgā Rīga		
	pavisam total	virieši males	sievietes females	pavisam total	virieši males	sievietes females	pavisam total	virieši males	sievietes females	pavisam total	virieši males	sievietes females
Kopā Total	28580	13522	15058	18879	8731	10148	9701	4791	4910	8741	3922	4819
tai skaitā vecumā (gadi) / of which at age (years):												
0	81	38	43	53	27	26	28	11	17	21	11	10
1	11	7	4	5	3	2	6	4	2	3	2	1
2	5	2	3	3	2	1	2	-	2	1	1	-
3	4	1	3	3	1	2	1	-	1	-	-	-
4	5	3	2	4	3	1	1	-	1	1	-	1
5	3	-	3	-	-	-	3	-	3	-	-	-
6	2	1	1	2	1	1	-	-	-	1	1	-
7	2	1	1	2	1	1	-	-	-	1	1	-
8	3	1	2	2	-	2	1	1	-	2	-	2
9	3	2	1	3	2	1	-	-	-	-	-	-
10	2	1	1	2	1	1	-	-	-	2	1	1

MIRSTĪBA / MORTALITY

D-5 turpinājums

D-5 continued

Gads Year	Latvijā Latvia			Pilsētās Cities and towns			Laukos Rural area			Rīgā Riga		
	pavisam total	vīrieši males	sievietes females	pavisam total	vīrieši males	sievietes females	pavisam total	vīrieši males	sievietes females	pavisam total	vīrieši males	sievietes females
11	3	2	1	2	2	-	1	-	1	1	1	-
12	2	2	-	2	2	-	-	-	-	2	2	-
13	2	1	1	2	1	1	-	-	-	-	-	-
14	6	2	4	4	2	2	2	-	2	2	2	-
15	3	2	1	2	2	-	1	-	1	1	1	-
16	5	4	1	2	2	-	3	2	1	-	-	-
17	7	6	1	3	3	-	4	3	1	-	-	-
18	7	4	3	4	2	2	3	2	1	1	1	-
19	20	15	5	13	8	5	7	7	-	3	2	1
20	12	9	3	8	6	2	4	3	1	3	2	1
21	11	10	1	6	6	-	5	4	1	1	1	-
22	19	13	6	14	10	4	5	3	2	3	-	3
23	26	21	5	14	11	3	12	10	2	7	6	1
24	25	19	6	14	10	4	11	9	2	8	5	3
25	32	25	7	18	15	3	14	10	4	11	9	2
26	24	19	5	16	12	4	8	7	1	5	5	-
27	40	29	11	27	17	10	13	12	1	16	10	6
28	37	31	6	24	21	3	13	10	3	14	12	2
29	48	42	6	38	35	3	10	7	3	18	16	2
30	27	19	8	17	12	5	10	7	3	6	4	2
31	37	32	5	27	23	4	10	9	1	15	12	3
32	49	42	7	34	29	5	15	13	2	21	17	4
33	60	50	10	46	40	6	14	10	4	28	26	2
34	51	42	9	41	33	8	10	9	1	24	20	4
35	70	53	17	51	38	13	19	15	4	31	22	9
36	44	35	9	30	24	6	14	11	3	12	9	3
37	59	46	13	47	37	10	12	9	3	27	20	7
38	65	50	15	49	37	12	16	13	3	29	20	9
39	78	59	19	54	38	16	24	21	3	27	21	6
40	96	71	25	72	51	21	24	20	4	35	23	12
41	87	67	20	61	44	17	26	23	3	29	22	7
42	99	77	22	68	54	14	31	23	8	33	25	8
43	106	78	28	77	56	21	29	22	7	37	27	10
44	122	93	29	77	57	20	45	36	9	37	30	7
45	120	88	32	83	59	24	37	29	8	38	28	10
46	130	83	47	83	52	31	47	31	16	36	26	10
47	124	88	36	90	60	30	34	28	6	44	28	16
48	169	117	52	101	63	38	68	54	14	49	28	21
49	140	86	54	96	56	40	44	30	14	43	26	17
50	180	127	53	119	81	38	61	46	15	55	34	21
51	178	137	41	123	96	27	55	41	14	54	43	11
52	198	138	60	123	85	38	75	53	22	64	36	28
53	219	162	57	144	105	39	75	57	18	63	45	18
54	245	172	73	165	120	45	80	52	28	80	53	27
55	289	198	91	192	127	65	97	71	26	88	60	28
56	321	212	109	210	133	77	111	79	32	90	55	35
57	299	211	88	185	123	62	114	88	26	84	58	26
58	364	265	99	241	167	74	123	98	25	114	82	32
59	371	244	127	226	146	80	145	98	47	109	70	39
60	331	240	91	217	157	60	114	83	31	108	73	35
61	394	268	126	252	170	82	142	98	44	99	62	37
62	382	246	136	240	148	92	142	98	44	106	63	43
63	419	298	121	263	170	93	156	128	28	120	73	47
64	461	310	151	298	198	100	163	112	51	131	91	40
65	474	299	175	298	176	122	176	123	53	134	85	49
66	495	326	169	305	198	107	190	128	62	124	77	47
67	549	348	201	351	217	134	198	131	67	142	87	55
68	476	297	179	315	196	119	161	101	60	153	94	59
69	519	333	186	356	227	129	163	106	57	186	117	69
70	473	279	194	310	172	138	163	107	56	147	73	74
71	498	262	236	303	155	148	195	107	88	123	58	65
72	613	371	242	371	226	145	242	145	97	153	89	64
73	674	365	309	414	209	205	260	156	104	162	79	83
74	760	416	344	473	245	228	287	171	116	209	98	111
75	819	402	417	544	249	295	275	153	122	235	98	137
76	836	390	446	553	250	303	283	140	143	241	104	137
77	835	405	430	552	266	286	283	139	144	250	122	128

MIRSTĪBA / MORTALITY

D-5 turpinājums

D-5 continued

Gads Year	Latvijā Latvia			Pilsētās Cities and towns			Laukos Rural area			Rīgā Riga		
	pavisam total	vīrieši males	sievietes females	pavisam total	vīrieši males	sievietes females	pavisam total	vīrieši males	sievietes females	pavisam total	vīrieši males	sievietes females
78	888	381	507	577	257	320	311	124	187	271	121	150
79	874	382	492	591	248	343	283	134	149	290	117	173
80	852	337	515	554	211	343	298	126	172	248	90	158
81	850	326	524	566	206	360	284	120	164	241	84	157
82	835	304	531	522	178	344	313	126	187	234	78	156
83	930	349	581	578	226	352	352	123	229	281	105	176
84	947	325	622	628	213	415	319	112	207	270	89	181
85	1027	331	696	694	221	473	333	110	223	349	103	246
86	995	299	696	693	221	472	302	78	224	344	119	225
87	884	229	655	614	171	443	270	58	212	289	78	211
88	886	227	659	601	166	435	285	61	224	274	80	194
89	782	155	627	550	125	425	232	30	202	283	54	229
90	698	128	570	504	93	411	194	35	159	229	37	192
91	558	117	441	383	86	297	175	31	144	199	47	152
92	477	87	390	329	61	268	148	26	122	164	30	134
93	380	76	304	258	51	207	122	25	97	140	28	112
94	275	55	220	190	41	149	85	14	71	93	21	72
95	206	37	169	153	28	125	53	9	44	76	15	61
96	123	24	99	87	15	72	36	9	27	46	7	39
97	101	12	89	73	8	65	28	4	24	27	4	23
98	47	8	39	29	7	22	18	1	17	15	4	11
99	34	9	25	23	8	15	11	1	10	7	2	5
100+	74	12	62	43	7	36	31	5	26	18	4	14
0-4	106	51	55	68	36	32	38	15	23	26	14	12
5-9	13	5	8	9	4	5	4	1	3	4	2	2
10-14	15	8	7	12	8	4	3	0	3	7	6	1
15-19	42	31	11	24	17	7	18	14	4	5	4	1
20-24	93	72	21	56	43	13	37	29	8	22	14	8
25-29	181	146	35	123	100	23	58	46	12	64	52	12
30-34	224	185	39	165	137	28	59	48	11	94	79	15
35-39	316	243	73	231	174	57	85	69	16	126	92	34
40-44	510	386	124	355	262	93	155	124	31	171	127	44
45-49	683	462	221	453	290	163	230	172	58	210	136	74
50-54	1020	736	284	674	487	187	346	249	97	316	211	105
55-59	1644	1130	514	1054	696	358	590	434	156	485	325	160
60-64	1987	1362	625	1270	843	427	717	519	198	564	362	202
65-69	2513	1603	910	1625	1014	611	888	589	299	739	460	279
70-74	3018	1693	1325	1871	1007	864	1147	686	461	794	397	397
75-79	4252	1960	2292	2817	1270	1547	1435	690	745	1287	562	725
80-84	4414	1641	2773	2848	1034	1814	1566	607	959	1274	446	828
85+	7547	1806	5741	5224	1309	3915	2323	497	1826	2553	633	1920
Mirušo vidējais vecums, gadi Mean age at death, years	74.0	68.7	78.8	74.1	68.8	78.7	73.7	68.4	78.8	74.3	68.6	78.8

D-6 2016. GADĀ MIRUŠIE PĒC VECUMA, ĢIMENES STĀVOKĻA UN DZIMUMA
 D-6 DEATHS BY AGE, MARITAL STATUS AND SEX; 2016

	Neprecējušies/-ās Single			Precējušies/-ās Married			Šķirti/-as Divorced			Atraitņi/-nes Widowed			Nav uzrādīts Not specified		
	kopā total	vīrieši males	sievietes females	kopā total	vīrieši males	sievietes females	kopā total	vīrieši males	sievietes females	kopā total	vīrieši males	sievietes females	kopā total	vīrieši males	sievietes females
Kopā Total	3808	2022	1786	9062	6478	2584	5102	2556	2546	10580	2445	8135	28	21	7
tai skaitā vecumā (gadi) / of which at age (years):															
0-14	134	64	70	-	-	-	-	-	-	-	-	-	-	-	-
15-19	41	31	10	1	-	1	-	-	-	-	-	-	-	-	-
20-24	89	70	19	4	2	2	-	-	-	-	-	-	-	-	-
25-29	159	132	27	18	11	7	4	3	1	-	-	-	-	-	-
30-34	158	134	24	35	25	10	31	26	5	-	-	-	-	-	-
35-39	193	153	40	74	51	23	48	38	10	-	-	-	1	1	-
40-44	253	207	46	123	87	36	126	89	37	7	3	4	1	-	1
45-49	211	153	58	239	144	95	210	154	56	19	7	12	4	4	-
50-54	208	143	65	396	296	100	357	268	89	54	25	29	5	4	1
55-59	238	156	82	734	533	201	529	385	144	139	53	86	4	3	1
60-64	240	162	78	925	698	227	568	399	169	250	99	151	4	4	-
65-69	268	171	97	1146	872	274	619	380	239	477	179	298	3	1	2
70-74	270	142	128	1335	1002	333	588	291	297	823	257	566	2	1	1
75-79	341	139	202	1612	1115	497	705	257	448	1593	449	1144	1	-	1
80-84	329	88	241	1272	875	397	603	157	446	2210	521	1689	-	-	-
85+	676	77	599	1148	767	381	714	109	605	5008	852	4156	1	1	-
Nav uzrādīts Not specified	-	-	-	-	-	-	-	-	-	-	-	-	2	2	-

D-7 PAREZAMAIS MŪŽA ILGUMS IEDZĪVOTĀJIEM NOTEIKTĀ VECUMĀ, GADI
 D-7 AGE-SPECIFIC LIFE EXPECTANCY, YEARS

Gads Year	Kopā / Total				Vīrieši / Males				Sievietes / Females			
	0	30	60	65	0	30	60	65	0	30	60	65
1969-1970	70.10	43.40	18.10	...	65.48	39.47	16.88	12.75	74.19	46.49	19.50	15.57
1979-1980	68.88	63.61	37.33	15.09	12.20	73.85	46.22	19.55	15.70
1985-1986	70.21	41.41	17.56	14.37	65.46	38.47	15.12	12.20	74.47	46.32	19.40	15.62
1990	69.53	42.33	17.80	14.40	64.21	37.71	14.75	11.94	74.58	46.70	19.86	16.15
2000	70.21	42.43	18.42	15.17	64.56	37.30	15.21	12.56	75.75	47.24	20.70	16.78
2001	69.89	42.07	18.29	15.00	64.23	36.83	15.07	12.36	75.48	47.03	20.58	16.65
2002	70.21	42.33	18.34	15.13	64.44	37.01	14.99	12.39	75.89	47.37	20.75	16.87
2003	70.66	42.64	18.37	15.12	65.37	37.72	15.21	12.52	75.74	47.18	20.61	16.74
2004	70.96	42.77	18.47	15.26	65.62	37.70	15.15	12.46	76.08	47.52	20.88	17.07
2005	70.65	42.41	18.33	15.18	64.92	37.00	14.80	12.29	76.32	47.62	20.95	17.08
2006	70.56	42.18	18.38	15.32	64.95	36.86	14.94	12.47	76.12	47.31	20.92	17.17
2007	70.80	42.54	18.50	15.34	65.29	37.31	15.13	12.63	76.23	47.55	20.98	17.09
2008	72.04	43.62	18.96	15.76	66.48	38.51	15.46	12.83	77.44	47.37	21.52	17.65
2009	72.72	44.30	19.32	16.03	67.52	39.40	15.91	13.14	77.61	48.75	21.78	17.90
2010	73.06	44.38	19.29	16.00	67.92	39.46	15.85	13.06	77.87	48.87	21.78	17.91
2011	73.74	45.07	19.79	16.40	68.57	40.15	16.27	13.36	78.52	49.49	22.33	18.38
2012	73.96	45.21	19.80	16.45	68.85	40.33	16.42	13.59	78.72	49.64	22.23	18.29
2013	74.20	45.27	20.06	16.64	69.27	40.54	16.77	13.88	78.76	49.55	22.42	18.42
2014	74.32	45.53	20.21	16.80	69.08	40.51	16.65	13.77	79.26	50.14	22.83	18.81
2015	74.69	45.75	20.34	16.89	69.69	41.01	17.09	14.11	79.33	50.05	22.68	18.68
2016	74.75	45.88	20.37	16.87	69.75	41.07	16.91	13.91	79.41	50.26	22.91	18.83

D-8-D PAREDZAMAIS MŪŽA ILGUMS LATVIJĀ

D-8-D LIFE EXPECTANCY IN LATVIA

(vecums, gadi / age, years)

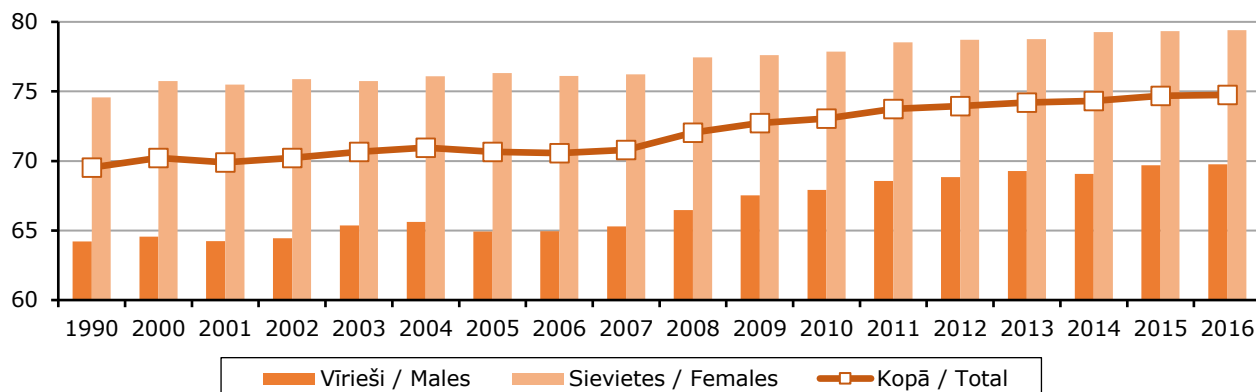
**D-9 MIRSTĪBAS UN MŪŽA ILGUMA TABULU GALVENIE RĀDĪTĀJI 2016. GADĀ**

D-9 MAIN INDICES OF LIFE TABLES; 2016

Vecums Age	Paredzamais mūža ilgums Life expectancy (Ex)			Varbūtība nomirt, nesasniedzot nākamo vecuma grupu Probability of dying at a given age (Qx)			Attiecīgo vecumu sasniegušo personu skaits uz 100 000 iedzīvotāju Number of survivors to exact age per 100 000 inhabitants (Lx)		
	pavisam total	vīrieši males	sievietes females	pavisam total	vīrieši males	sievietes females	pavisam total	vīrieši males	sievietes females
0	74.75	69.76	79.41	0.00370	0.00333	0.00408	99650	99684	99617
1	74.03	68.99	78.73	0.00120	0.00120	0.00120	398239	398387	398070
5	70.11	65.07	74.82	0.00065	0.00045	0.00080	497392	497626	497162
10	65.16	60.10	69.88	0.00080	0.00085	0.00075	497032	497302	496777
15	60.21	55.15	64.93	0.00245	0.00349	0.00130	496310	496369	496294
20	55.35	50.33	60.01	0.00429	0.00648	0.00200	494639	493889	495478
25	50.58	45.64	55.13	0.00648	0.01010	0.00260	491974	489799	494331
30	45.89	41.08	50.27	0.00807	0.01302	0.00290	488420	484164	493002
35	41.24	36.59	45.40	0.01248	0.01913	0.00578	483512	476525	490951
40	36.73	32.25	40.65	0.01888	0.02890	0.00911	475989	465137	487346
45	32.38	28.13	36.00	0.02524	0.03530	0.01578	465555	450315	481335
50	28.15	24.06	31.54	0.03622	0.05509	0.01918	451493	430445	472963
55	24.11	20.31	27.10	0.05560	0.08315	0.03216	431050	401095	461078
60	20.38	16.91	22.91	0.07780	0.12260	0.04330	402526	360311	443802
65	16.88	13.91	18.83	0.10922	0.17132	0.06666	365372	307937	419992
70	13.63	11.26	14.98	0.15661	0.23842	0.10886	317392	245347	383958
75	10.68	8.99	11.49	0.21301	0.29532	0.17207	259776	180703	331377
80	7.87	6.71	8.33	0.33445	0.42935	0.29572	190756	116693	256522
85	5.53	4.92	5.72	0.51869	0.57527	0.50082	111126	59172	156728
90	3.89	3.40	4.00	0.69431	0.75995	0.68013	44881	20346	65683

D-10 IEDZĪVOTĀJU PAREDZAMAIS MŪŽA ILGUMS REĢIONOS NOTEIKTĀ VECUMĀ 2011.–2016. GADĀ

D-10 AGE-SPECIFIC LIFE EXPECTANCY BY REGION; 2011-2016

(vecums, gadi / age, years)

Gads Year	Kopā / Total				Vīrieši / Males				Sievietes / Females			
	0	30	60	65	0	30	60	65	0	30	60	65
Rīga												
2011	74.1	45.2	19.6	16.1	69.4	40.8	16.7	13.7	78.0	48.8	21.4	17.4
2012	74.5	45.7	20.4	16.8	69.5	40.8	17.1	14.1	78.8	49.7	22.5	18.5
2013	74.6	45.4	20.5	17.0	69.8	40.9	17.4	14.5	78.5	49.1	22.4	18.4
2014	74.6	45.6	20.6	17.0	69.6	40.8	17.4	14.3	78.9	49.7	22.6	18.6
2015	75.6	46.6	21.2	17.6	70.7	41.8	17.9	14.9	79.8	50.5	23.3	19.2
2016	75.8	46.8	21.4	17.8	70.8	42.0	18.2	15.0	80.0	50.7	23.5	19.4
Pierīga												
2011	74.1	45.2	19.4	15.8	69.9	41.4	16.8	13.6	77.9	48.6	21.3	17.2
2012	75.3	46.1	20.1	16.6	70.9	41.9	17.3	14.3	79.3	49.9	22.2	18.2
2013	75.5	46.5	20.4	16.8	71.0	42.2	17.3	14.2	79.5	50.4	22.6	18.6
2014	75.3	46.5	20.5	16.8	70.5	42.1	17.3	14.1	79.8	50.5	22.9	18.7
2015	75.6	46.7	20.6	17.3	71.1	42.5	17.5	14.7	79.9	50.7	23.0	19.1
2016	76.1	47.0	20.8	17.2	71.4	42.4	17.4	14.2	80.5	51.3	23.3	19.3

MIRSTĪBA / MORTALITY

D-10 turpinājums

D-10 continued

Gads Year	Kopā / Total				Vīrieši / Males				Sievietes / Females			
	0	30	60	65	0	30	60	65	0	30	60	65
Vidzeme												
2011	73.0	44.5	18.9	15.4	68.3	40.0	15.6	12.8	77.6	48.7	21.4	17.1
2012	73.9	45.3	19.4	15.8	69.4	40.9	16.5	13.3	78.4	49.5	21.6	17.6
2013	74.2	45.1	19.5	16.2	69.4	40.3	16.1	13.5	79.0	49.7	22.1	18.1
2014	74.1	45.2	19.4	16.0	69.8	40.8	16.0	13.2	78.2	49.4	22.1	18.0
2015	74.1	45.4	20.0	16.6	69.0	40.3	16.7	13.6	79.4	50.3	22.6	18.6
2016	74.6	45.9	20.0	16.7	69.7	71.4	16.4	13.6	79.5	50.3	22.8	18.8
Kurzeme												
2011	72.7	44.3	18.5	15.1	68.5	40.1	15.5	12.6	76.6	48.1	20.8	16.8
2012	73.3	44.9	19.3	16.0	68.2	40.3	16.0	13.1	78.1	49.0	21.9	18.0
2013	73.9	45.1	19.5	16.0	69.4	40.7	16.3	13.3	78.1	49.2	21.8	17.8
2014	74.2	45.2	19.7	16.4	68.8	40.0	15.9	13.4	79.4	50.1	22.6	18.5
2015	74.9	46.0	20.1	16.6	70.3	41.7	17.1	14.1	79.2	49.8	22.3	18.3
2016	73.9	45.3	19.9	16.4	68.9	40.5	16.2	13.2	78.8	49.8	22.7	18.6
Zemgale												
2011	72.3	43.5	18.2	14.8	67.8	39.1	15.4	12.4	76.6	47.7	20.4	16.4
2012	73.6	44.7	19.1	15.9	68.3	39.9	15.7	13.0	78.4	49.4	21.8	17.8
2013	73.2	44.5	19.5	16.1	68.1	39.5	16.4	13.5	78.8	49.3	21.7	17.7
2014	73.7	45.2	19.6	16.4	68.4	40.2	16.1	13.4	79.0	50.1	22.3	18.4
2015	74.1	45.1	19.9	16.5	68.6	40.1	16.8	13.8	79.6	50.0	22.3	18.4
2016	74.1	45.5	19.8	16.3	69.5	40.9	16.6	13.5	78.6	49.9	22.2	18.2
Latgale												
2011	70.4	42.2	17.9	14.7	64.9	37.1	14.7	11.9	76.2	47.3	20.3	16.4
2012	71.1	42.8	18.1	15.1	65.7	37.5	14.6	12.2	76.6	48.2	20.8	17.0
2013	71.9	43.4	18.7	15.4	66.8	38.7	15.4	12.7	77.0	47.9	21.2	17.2
2014	71.9	43.4	18.9	15.7	66.2	38.1	15.4	12.6	77.8	48.9	21.7	17.8
2015	72.2	43.6	19.1	15.8	67.1	38.6	15.6	12.7	77.4	48.5	21.8	17.8
2016	72.3	43.6	19.0	15.7	66.9	38.4	15.3	12.6	77.8	48.8	21.9	17.8

D-11 MIRUŠO SKAITS PĒC VECUMA UN MIRSTĪBAS VECUMKOEFIICIENTI REĢIONOS UN REPUBLIKAS PILSĒTĀS 2016. GADĀ

D-11 DEATHS BY AGE AND AGE-SPECIFIC DEATH RATES IN REGIONS AND CITIES UNDER STATE JURISDICTION; 2016

	Visi mirušie Deaths, total	tai skaitā vecumā (gadi) / of which by age (years):									
		0-9	10-19	20-29	30-39	40-49	50-59	60-69	70-79	80+	
Latvija / Latvia	28580	119	57	274	540	1193	2664	4500	7270	11963	
Reģioni / Regions:											
Rīga	8741	30	12	86	220	381	801	1303	2081	3827	
Pierīga	4477	18	6	46	86	176	408	696	1213	1828	
Vidzeme	3021	12	10	30	39	97	263	478	774	1318	
Kurzeme	3908	19	9	38	60	154	363	625	1028	1612	
Zemgale	3531	24	10	30	48	147	333	565	933	1441	
Latgale	4902	16	10	44	87	238	496	833	1241	1937	
Republikas pilsētas / Cities under state jurisdiction:											
Rīga	8741	30	12	86	220	381	801	1303	2081	3827	
Daugavpils	1344	7	1	15	27	75	136	222	338	523	
Jelgava	791	4	1	6	17	41	74	123	197	328	
Jēkabpils	308	5	2	-	2	11	35	48	90	115	
Jūrmala	672	3	1	8	21	35	65	98	175	266	
Liepāja	1065	8	2	10	16	52	102	162	278	435	
Rēzekne	464	-	-	1	4	25	44	70	139	181	
Valmiera	312	2	1	5	7	6	26	44	75	146	
Ventspils	523	2	3	5	11	25	63	93	122	199	

MIRSTĪBA / MORTALITY

D-11 turpinājums

D-11 continued

	Visi mirušie Deaths, total	tai skaitā vecumā (gadi) / of which by age (years):								
		0-9	10-19	20-29	30-39	40-49	50-59	60-69	70-79	80+
Uz 1 000 iedzīvotāju / Per 1 000 inhabitants										
Latvija / Latvia	14.6	0.6	0.3	1.1	2	4.5	9.4	19.4	40.7	120
Reģioni / Regions:										
Rīga	13.6	0.4	0.2	1.1	2.2	4.5	9.0	16.8	36.3	112.2
Pierīga	12.2	0.4	0.2	1.0	1.6	3.4	8.2	17.5	39.4	116.7
Vidzeme	15.6	0.6	0.5	1.1	1.8	3.8	9.0	21.5	40.5	123.2
Kurzeme	15.7	0.7	0.4	1.2	2.1	4.6	10.1	21.0	42.7	126.8
Zemgale	14.9	1.0	0.4	0.9	1.6	4.5	9.6	20.7	43.8	127.4
Latgale	17.9	0.7	0.4	1.3	2.9	6.1	11.1	23.6	47.8	127.6
Republikas pilsētas / Cities under state jurisdiction:										
Rīga	13.6	0.4	0.2	1.1	2.2	4.5	9.0	16.8	36.3	112.2
Daugavpils	15.8	0.8	0.1	1.6	2.6	6.1	10.3	19.6	41.4	114.8
Jelgava	13.9	0.6	0.2	0.8	2.1	5.3	9.8	19.7	40.2	123.0
Jēkabpils	13.6	2.2	0.9	-	0.7	3.4	10.5	17.8	45.7	111.5
Jūrmala	13.7	0.6	0.2	1.5	3.2	5.0	8.8	15.0	37.0	108.7
Liepāja	15.2	1.0	0.3	1.2	1.9	5.6	10.6	19.6	40.3	115.6
Rēzekne	16.3	-	-	0.3	1.1	6.3	9.5	18.9	54.9	121.0
Valmiera	13.5	0.7	0.5	1.7	2.5	1.9	8.0	16.2	32.5	127.5
Ventspils	14.7	0.5	0.9	1.3	2.6	4.9	12.2	20.0	33.3	115.9

D-12 2016. GADĀ MIRUŠIE REĢIONOS UN REPUBLIKAS PILSĒTĀS PĒC DZIMUMA UN TAUTĪBAS

D-12 DEATHS IN REGIONS AND CITIES UNDER STATE JURISDICTION BY SEX AND ETHNICITY; 2016

	Miruso skaits / Deaths, total			Mirusie pēc tautības / Deaths by ethnicity						
	pavisam total	virieši males	sievietes females	latvieši Latvians	krievi Russians	baltkrievi Belarusians	poļi Poles	ukraiņi Ukrainians	lietuvieši Lithuanians	citas other
Latvija / Latvia	28580	13522	15058	15906	8657	1435	811	759	505	507
Reģioni / Regions:										
Rīga	8741	3922	4819	3397	3931	526	203	378	82	224
Pierīga	4477	2200	2277	2998	987	200	71	96	55	70
Vidzeme	3021	1436	1585	2461	395	61	27	27	19	31
Kurzeme	3908	1901	2007	2779	657	95	50	104	158	65
Zemgale	3531	1671	1860	2217	694	203	102	82	167	66
Latgale	4902	2392	2510	2054	1993	350	358	72	24	51
Republikas pilsētas / Cities under state jurisdiction:										
Rīga	8741	3922	4819	3397	3931	526	203	378	82	224
Daugavpils	1344	659	685	191	751	135	206	26	11	24
Jelgava	791	371	420	390	234	76	26	25	19	21
Jēkabpils	308	148	160	165	87	8	16	11	6	15
Jūrmala	672	344	328	309	251	45	15	22	9	21
Liepāja	1065	509	556	514	357	41	20	55	49	29
Rēzekne	464	214	250	167	252	9	17	13	1	5
Valmiera	312	139	173	244	49	11	1	5	1	1
Ventspils	523	255	268	285	153	26	13	20	6	20

D-13 IEDZĪVOTĀJU GALVENIE NĀVES CĒĻI¹D-13 DEATHS BY MAIN CAUSE OF DEATH¹

Gads Year	Asinsrites sistēmas slimības Diseases of the circulatory system			Audzēji Neoplasms			Ārēji nāves cēloņi External causes of death		
	pavisam total	virieši males	sievietes females	pavisam total	virieši males	sievietes females	pavisam total	virieši males	sievietes females
1990	20298	8544	11754	5561	2992	2569	3728	2776	952
1995	21741	9938	11803	5506	2993	2513	5194	3988	1206
2000	17866	7710	10156	5633	3028	2605	3773	2847	926
2005	18075	8179	9896	5902	3239	2663	3214	2429	785
2006	17734	8007	9727	6113	3282	2831	3232	2461	771
2007	18044	8058	9986	5997	3196	2801	2845	2144	701
2008	16513	7470	9043	5931	3272	2659	2445	1853	592
2009	16077	7183	8894	6027	3200	2827	2152	1636	516
2010	16276	7251	9025	6126	3245	2881	2096	1617	479
2011	15673	6929	8744	5965	3180	2785	1839	1402	437
2012	16311	6875	9436	6096	3253	2843	1886	1420	466
2013	16358	6714	9644	6046	3215	2831	1802	1323	479
2014	16071	6699	9372	6079	3272	2807	1870	1419	451
2015	16135	6573	9562	5991	3093	2898	1749	1318	431
2016	15866	6599	9267	6031	3213	2818	1660	1212	448

Uz 100 000 iedzīvotāju / Per 100 000 inhabitants

1990	762	690	825	209	242	180	140	224	67
1995	875	867	882	222	261	188	209	348	90
2000	755	707	795	238	278	204	159	261	72
2005	807	796	817	264	315	220	144	236	65
2006	799	787	810	276	322	236	146	242	64
2007	820	798	839	273	316	235	129	212	59
2008	758	747	768	272	327	226	112	185	50
2009	751	732	767	281	326	244	101	167	45
2010	776	756	793	292	338	253	100	169	42
2011	761	736	782	290	338	249	89	149	39
2012	802	739	855	300	350	258	93	153	42
2013	813	728	884	300	349	260	90	144	44
2014	806	733	868	305	358	260	94	155	42
2015	816	724	894	303	341	271	88	145	40
2016	810	733	875	308	357	266	85	135	42

¹ Nāves cēloņi ir Slimību profilakses un kontroles centra dati / Source of the information on the death causes - Centre for Disease Prevention and Control.

D-14-D NO ĀRĒJIEM NĀVES CĒĻIEM MIRUŠO SKAITS 1995.–2016. GADĀ

D-14-D DEATHS DUE TO EXTERNAL CAUSES; 1995–2016

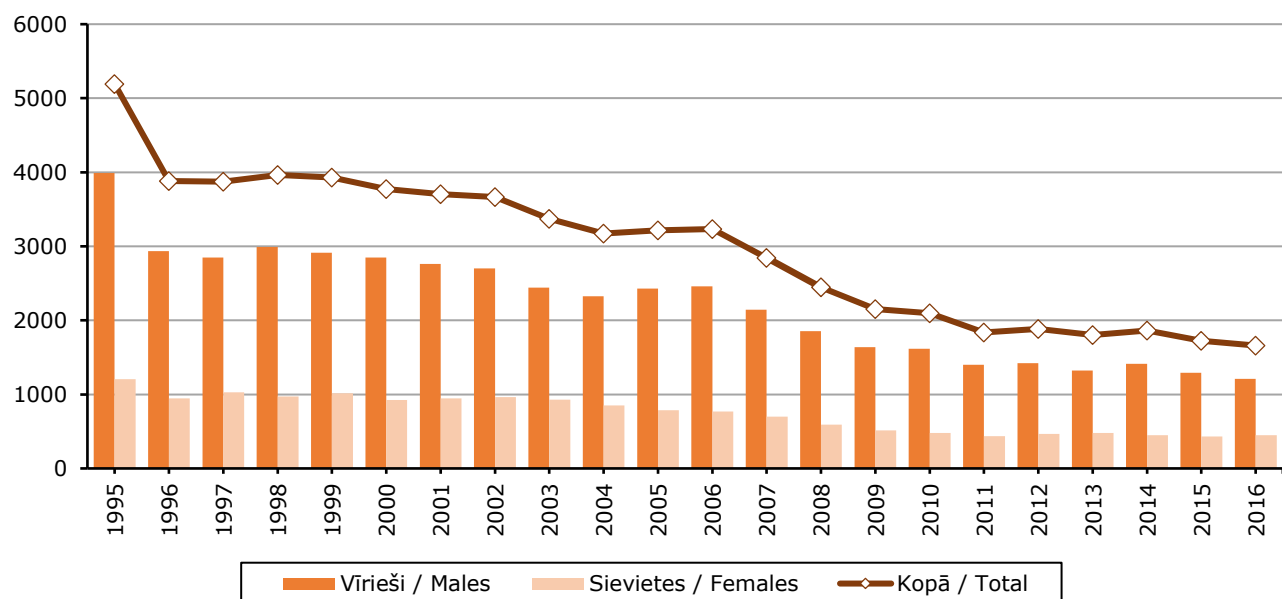

D-15 MIRSTĪBA NO VARDARBĪBAS, TĪŠA PAŠKAITĒJUMA UN TRANSPORTA NELAIMES GADĪJUMOS

D-15 DEATHS CAUSED BY ASSAULT, INTENTIONAL SELF-HARM AND TRANSPORT ACCIDENTS

Gads Year	Vardarbība Assault			Tīšs paškaitējums Intentional self-harm			Transporta nelaimes gadījumi Transport accidents		
	pavisam total	vīrieši males	sievietes females	pavisam total	vīrieši males	sievietes females	pavisam total	vīrieši males	sievietes females
1990	245	181	64	695	541	154	1167	897	270
1995	457	321	136	1024	825	199	852	661	191
2000	297	217	80	770	618	152	699	541	158
2005	229	167	62	564	445	119	487	354	133
2006	212	153	59	489	408	81	446	331	115
2007	189	144	45	453	358	95	486	361	125
2008	172	117	55	527	427	100	391	284	107
2009	141	108	33	516	416	100	259	187	72
2010	136	97	39	435	374	61	255	179	76
2011	129	93	36	440	365	75	200	163	37
2012	129	95	34	443	370	73	205	147	58
2013	119	85	34	382	321	61	194	146	48
2014	137	97	40	382	311	71	240	182	58
2015	99	69	30	386	305	81	219	165	54
2016	90	68	22	364	287	77	193	147	46

Uz 100 000 iedzīvotāju / Per 100 000 inhabitants

1990	9.2	14.6	4.5	26.1	43.7	10.8	43.7	72.2	18.9
1995	18.4	28.0	10.2	41.2	72.0	14.9	33.9	56.7	14.1
2000	12.5	19.9	6.3	32.4	56.5	11.9	29.5	49.6	12.4
2005	10.2	16.3	5.1	25.2	43.3	9.8	21.8	34.5	11.0
2006	9.6	15.0	4.9	22.0	40.1	6.7	20.1	32.5	9.6
2007	8.6	14.3	3.8	20.6	35.4	8.0	22.1	35.7	10.5
2008	7.9	11.7	4.7	24.2	42.7	8.5	18.0	28.4	9.1
2009	6.6	11.0	2.8	24.1	42.4	8.6	12.1	19.0	6.2
2010	6.5	10.1	3.4	20.7	39.0	5.4	12.2	18.7	6.7
2011	6.3	9.9	3.2	21.4	38.8	6.7	9.7	17.3	3.3
2012	6.3	10.2	3.1	21.8	39.8	6.6	10.1	15.8	5.3
2013	5.9	9.2	3.1	19.0	34.8	5.6	9.6	15.8	4.4
2014	6.9	10.6	3.7	19.2	34.0	6.6	12.0	19.9	5.4
2015	5.0	7.7	2.8	19.5	33.6	7.6	11.1	18.2	5.0
2016	4.6	7.6	2.1	18.6	31.9	7.3	9.8	16.3	4.3

D-16 IEDZĪVOTĀJU NĀVES CĒĻŅI 2016. GADĀ

D-16 DEATH CAUSES; 2016

Nāves cēloņi un to kodi		Mirušo skaits Number of deaths			Uz 100 000 iedzīvotāju Per 100 000 inhabitants			Causes of death
kodi codes	nāves cēloņi	pavisam total	vīrieši males	sievietes females	pavisam total	vīrieši males	sievietes females	
A00-B99	Infekcijas un parazitārās slimības	309	193	116	15.8	21.4	10.9	Certain infectious and parasitic diseases
C00-D48	Audzēji	6031	3213	2818	307.8	357.0	266.0	Neoplasms
C00-C97	tai skaitā ļaundabīgie audzēji	5895	3147	2748	300.8	349.7	259.4	of which malignant neoplasms
D50-D89	Asins un asinsrades orgānu slimības un imūnsistēmas traucējumi	33	14	19	1.7	1.6	1.8	Diseases of blood-forming organs and certain disorders involving the immune mechanism
E00-E88	Endokrīnās, uztures un vielmaiņas slimības	592	199	393	30.2	22.1	37.1	Endocrine, nutritional and metabolic diseases
F01-F99	Psihiski un uzvedības traucējumi	446	192	254	22.8	21.3	24.0	Mental and behavioural disorders
G00-G98; H60-H93	Nervu sistēmas un auss un aizauss paugura slimības	408	177	231	20.8	19.7	21.8	Diseases of the nervous system and ear and mastoid process
I00-I99	Asinsrites sistēmas slimības	15866	6599	9267	809.7	733.2	874.6	Diseases of the circulatory system
J00-J98	Elpošanas sistēmas slimības	823	516	307	42.0	57.3	29.0	Diseases of the respiratory system
K00-K92	Gremošanas sistēmas slimības	1037	545	492	52.9	60.6	46.4	Diseases of the digestive system

MIRSTĪBA / MORTALITY

D-16 turpinājums

D-16 continued

Nāves cēloņi un to kodi		Miruso skaits Number of deaths			Uz 100 000 iedzīvotāju Per 100 000 inhabitants			Causes of death
kodi codes	nāves cēloņi	pavisam total	vīrieši males	sievietes females	pavisam total	vīrieši males	sievietes females	
L00-L98	Ādas un zemādas audu slimības	67	22	45	3.4	2.4	4.2	Diseases of the skin and subcutaneous tissue
M00-M99	Skeleta, muskuļu un saistaudu slimības	76	23	53	3.9	2.6	5.0	Diseases of the musculoskeletal system and connective tissue
N00-N98	Uroģenitālās sistēmas slimības	412	174	238	21.0	19.3	22.5	Diseases of the genitourinary system
O00-O99	Grūtniecība, dzemdības un pēcdzemdību periods	2	x	2	0.1 ¹	x	0.1	Pregnancy, childbirth and the puerperium
P00-P96	Noteikti perinatālā perioda stāvokļi	43	17	26	2.2	1.9	2.5	Certain conditions originating in the perinatal period
Q00-Q99	Iedzimtas kropļības, deformācijas un hromosomu anomālijas	58	26	32	3.0	2.9	3.0	Congenital malformations, deformations and chromosomal abnormalities
R00-R99	Cituro neklasificēti simptomi, pazīmes un anomāla klīniska un laboratorijas atrade	316	146	170	16.1	16.2	16.0	Symptoms, signs and abnormal clinical and laboratory findings, not elsewhere classified
V01-Y89	Ārēji nāves cēloņi	1660	1212	448	84.7	134.7	42.3	External causes of mortality
	no tiem:							of which:
V01-V99	transporta nelaimes gadījumi	193	147	46	9.8	16.3	4.3	transport accidents
X60-X84	tīšs paškaitējums	364	287	77	18.6	31.9	7.3	intentional self-harm
X85-Y09	vardarbība	90	68	22	4.6	7.6	2.1	assault

¹ Uz 100 000 sievietes / Per 100 000 females.

D-17 IEDZĪVOTĀJU GALVENO NĀVES CĒLOŅU GRUPAS REĢIONOS 2016. GADĀ

D-17 MAIN GROUPS OF DEATH CAUSES BY REGION; 2016

	Infekcijas un parazitārās slimības Certain infectious and parasitic diseases	Audzēji Neoplasms	Asinsrites sistēmas slimības Diseases of the circulatory system	Elpošanas sistēmas slimības Diseases of the respiratory system	Greimošanas orgānu slimības Diseases of the digestive system	Uroģenitālās sistēmas slimības Diseases of the genitourinary system	Cituro neklasificēti simptomi Symptoms, not elsewhere classified	Ārēji nāves cēloņi External causes of mortality
Latvija <i>Latvia</i>	309	6031	15866	823	1037	412	316	1660
Reģioni / Regions:								
Rīga	129	1860	4695	257	320	128	139	494
Pierīga	62	999	2382	117	169	70	46	273
Vidzeme	21	626	1762	107	95	33	26	186
Kurzeme	41	804	2147	126	133	88	38	205
Zemgale	33	729	1992	106	143	45	27	201
Latgale	23	1013	2888	110	177	48	40	301
Uz 100 000 iedzīvotāju / Per 100 000 inhabitants								
Latvija <i>Latvia</i>	16	308	810	42	53	21	16	85
Reģioni / Regions:								
Rīga	20	290	733	40	50	20	22	77
Pierīga	17	273	651	32	46	19	13	75
Vidzeme	11	323	909	55	49	17	13	96
Kurzeme	16	323	863	51	53	35	15	82
Zemgale	14	307	839	45	60	19	11	85
Latgale	8	371	1056	40	65	18	15	110

MIRSTĪBA / MORTALITY

D-18 ZĪDAIŅU MIRSTĪBA

D-18 INFANT MORTALITY

Gads Year	Latvijā Latvia			Pilsētās Cities and towns			Laukos Rural area			Rīgā Rīga		
	pavisam total	zēni boys	meitenes girls	pavisam total	zēni boys	meitenes girls	pavisam total	zēni boys	meitenes girls	pavisam total	zēni boys	meitenes girls
1980	545	319	226	369	222	147	176	97	79	216	123	93
1990	521	308	213	334	197	137	187	111	76	139	82	57
2000	210	122	88	124	73	51	86	49	37	56	33	23
2001	217	115	102	139	77	62	78	38	40	54	34	20
2002	197	111	86	105	58	47	92	53	39	44	24	20
2003	198	117	81	129	77	52	69	40	29	50	27	23
2004	191	95	96	117	59	58	74	36	38	41	23	18
2005	168	87	81	102	54	48	66	33	33	42	21	21
2006	170	93	77	99	55	44	71	38	33	39	24	15
2007	203	98	105	123	61	62	80	37	43	49	20	29
2008	161	99	62	90	62	28	71	37	34	41	28	13
2009	168	88	80	99	54	45	69	34	35	44	21	23
2010	110	58	52	68	38	30	42	20	22	33	17	16
2011	124	68	56	74	40	34	50	28	22	31	17	14
2012	125	72	53	87	49	38	38	23	15	40	21	19
2013	91	51	40	55	34	21	36	17	19	22	14	8
2014	83	45	38	53	29	24	30	16	14	26	14	12
2015	90	59	31	59	40	19	31	19	12	25	16	9
2016	81	38	43	53	27	26	28	11	17	21	11	10

Uz 1 000 dzīvi dzimušo / Per 1 000 live births

1980	15.34	17.50	13.06	15.81	18.43	13.01	14.44	15.70	13.15	19.84	22.08	17.50
1990	13.74	15.93	11.46	14.02	16.17	11.77	13.27	15.52	10.95	12.93	14.86	10.89
2000	10.34	11.75	8.87	9.70	11.14	8.19	11.43	12.78	10.03	10.28	11.90	8.60
2001	11.00	11.48	10.51	11.05	12.07	10.00	10.92	10.45	11.41	9.77	12.04	7.40
2002	9.79	10.76	8.76	8.07	8.71	7.40	12.93	14.52	11.26	7.37	7.69	7.01
2003	9.36	10.71	7.92	9.21	10.65	7.67	9.67	10.83	8.42	7.53	7.93	7.11
2004	9.29	8.97	9.64	8.36	8.20	8.53	11.28	10.58	12.04	6.03	6.51	5.50
2005	7.68	7.78	7.57	6.85	7.02	6.68	9.44	9.46	9.41	5.86	5.66	6.06
2006	7.43	7.99	6.86	6.26	6.85	5.65	10.07	10.53	9.59	5.10	6.07	4.06
2007	8.47	8.04	8.93	7.39	7.22	7.57	10.93	9.86	12.05	5.97	4.81	7.16
2008	6.60	7.96	5.19	5.32	7.18	3.39	9.48	9.73	9.22	4.96	6.66	3.20
2009	7.62	7.86	7.38	6.54	6.97	6.09	9.99	9.83	10.15	5.99	5.60	6.39
2010	5.56	5.66	5.45	5.00	5.38	4.59	6.79	6.28	7.32	4.86	4.86	4.86
2011	6.59	7.05	6.10	5.81	6.13	5.48	8.20	8.96	7.40	4.92	5.20	4.63
2012	6.28	7.02	5.50	6.41	6.96	5.81	6.02	7.15	4.84	5.94	6.03	5.83
2013	4.42	4.88	3.95	3.88	4.71	3.02	5.61	5.26	5.97	3.13	3.96	2.28
2014	3.82	4.01	3.61	3.51	3.71	3.30	4.51	4.68	4.32	3.46	3.61	3.30
2015	4.09	5.16	2.94	3.91	5.10	2.62	4.51	5.27	3.66	3.32	4.06	2.51
2016	3.69	3.34	4.06	3.50	3.43	3.57	4.11	3.13	5.15	2.77	2.77	2.77

D-19-D ZĪDAIŅU MIRSTĪBA

D-19-D INFANT MORTALITY

(uz 1 000 dzīvi dzimušo / per 1 000 live births)

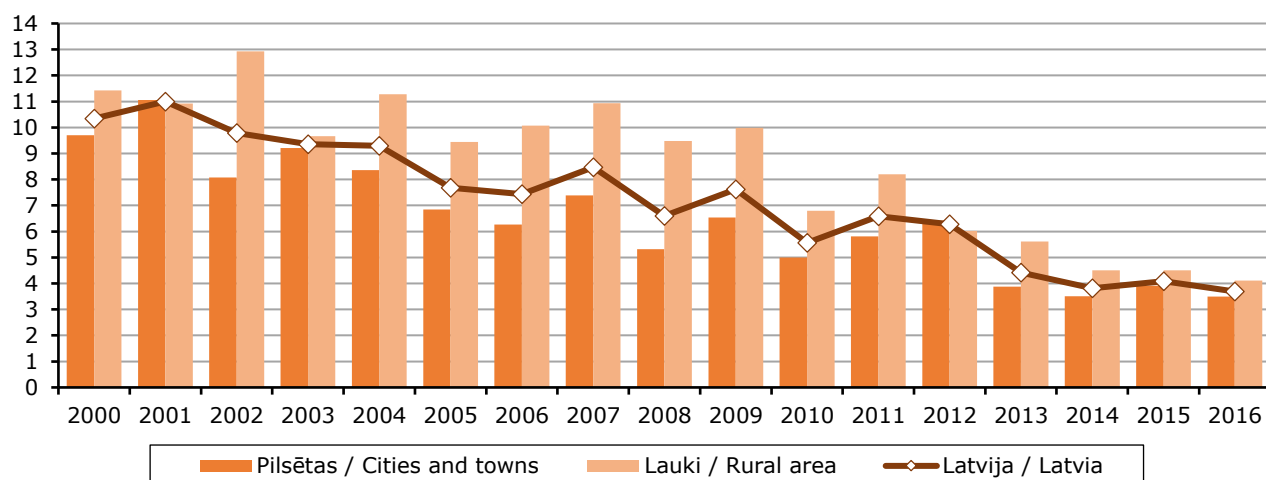

D-20 MIRUŠIE ZĪDAIŅI PĒC VECUMA¹D-20 INFANT DEATHS BY AGE¹

Gads Years	Pavisam Total	tai skaitā vecumā / of which at age:				
		0 dienas days	1–6 dienas days	7–27 dienas days	0–27 dienas days	28 dienas līdz 1 gads 28 days–1 year
1980	545	20	137	112	269	276
1990	521	50	186	85	321	200
2000	210	20	71	41	132	78
2001	217	29	74	40	143	74
2002	197	20	58	37	115	82
2003	198	17	70	33	120	78
2004	191	20	55	41	116	75
2005	168	17	64	40	121	47
2006	170	23	57	24	104	66
2007	203	33	63	37	133	70
2008	161	26	44	41	111	50
2009	168	21	56	32	109	59
2010	110	19	29	20	68	42
2011	124	22	38	20	80	44
2012	125	29	35	20	84	41
2013	91	18	19	15	52	39
2014	83	22	23	16	61	22
2015	90	32	13	10	55	35
2016	81	19	19	17	55	26

¹ Slimību profilakses un kontroles centra dati / Data of the Centre for Disease Prevention and Control.**D-21-D MIRUŠIE ZĪDAIŅI PĒC VECUMA**

D-21-D INFANT DEATHS BY AGE

(dienas / days)

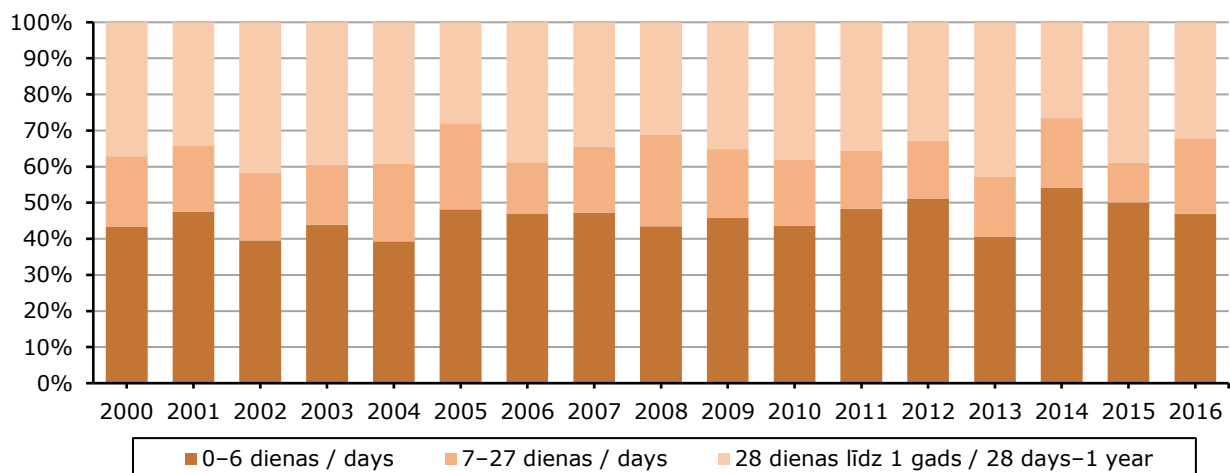
**D-22 PERINATĀLĀ UN NEONATĀLĀ MIRSTĪBA**

D-22 PERINATAL AND NEONATAL MORTALITY

Gads Year	Perinatālajā periodā mirušie Number of perinatal deaths			Uz 1 000 dzīvi un nedzīvi dzimušo Per 1 000 live and stillbirths			Neonatālā mirstība Neonatal deaths	
	pavisam total	nedzīvi dzimušie stillbirths	miruši līdz 6 dienu vecumam deaths at age 0–6 days	pavisam total	nedzīvi dzimušie stillbirths	miruši līdz 6 dienu vecumam deaths at age 0–6 days	pavisam total	uz 1 000 dzīvi dzimušo per 1 000 live births
1980	358	201	157	10.02	5.62	4.39	269	7.57
1990	462	226	236	12.11	5.92	6.19	321	8.47
2000	249	158	91	12.17	7.72	4.45	132	6.50
2001	241	138	103	12.13	6.95	5.19	143	7.25
2002	254	176	78	12.51	8.67	3.84	115	5.71
2003	217	130	87	10.20	6.11	4.09	120	5.67
2004	211	136	75	10.20	6.57	3.63	116	5.64
2005	213	132	81	9.68	6.00	3.68	121	5.53

MIRSTĪBA / MORTALITY

D-22 turpinājums

D-22 continued

Gads Year	Perinatālajā periodā mirušie Number of perinatal deaths			Uz 1 000 dzīvi un nedzīvi dzimušo Per 1 000 live and stillbirths			Neonatālā mirstība Neonatal deaths	
	pavisam total	nedzīvi dzimušie stillbirths	miruši līdz 6 dienu vecumam deaths at age 0-6 days	pavisam total	nedzīvi dzimušie stillbirths	miruši līdz 6 dienu vecumam deaths at age 0-6 days	pavisam total	uz 1 000 dzīvi dzimušo per 1 000 live births
2006	234	154	80	10.16	6.69	3.47	104	4.55
2007	217	121	96	9.01	5.03	3.99	133	5.55
2008	220	150	70	8.96	6.11	2.85	111	4.55
2009	207	130	77	9.34	5.86	3.47	109	4.94
2010	157	109	48	7.89	5.48	2.41	68	3.44
2011	172	112	60	9.08	5.91	3.17	80	4.25
2012	169	105	64	8.45	5.25	3.20	84	4.22
2013	151	114	37	7.29	5.50	1.79	52	2.52
2014	157	112	45	7.18	5.12	2.06	61	2.81
2015	150	105	45	6.79	4.75	2.04	45	2.10
2016	166	128	38	7.51	5.79	1.72	38	1.80

D-23 2016. GADĀ NEDZĪVI DZIMUŠIE UN MIRUŠIE ZĪDAIŅI PĒC MĀTES VECUMA

D-23 STILLBIRTHS AND INFANT DEATHS BY AGE OF MOTHER; 2016

	Nedzīvi dzimušie Stillbirths	Mirušie zīdaiņi Infant deaths	Uz 1 000 dzīvi dzimušo sievietēm attiecīgā vecumā Per 1 000 live births to females at respective age	
			nedzīvi dzimušie stillbirths	mirušie zīdaiņi infant deaths
Kopā/ Total	128	81	5.83	3.69
tai skaitā pēc mātes vecuma (gadi) / of which by mother's age (years):				
līdz 19/ under 20	3	5	4.62	7.69
20-24	14	9	4.16	2.67
25-29	40	28	5.52	3.86
30-34	32	16	4.93	2.46
35-39	25	18	7.52	5.42
40+	14	4	16.02	4.58
nav uzrādīts	-	1	-	0.00

D-24 MIRUŠO ZĪDAIŅU GALVENIE NĀVES CĒĻI

D-24 INFANT DEATHS BY MAIN CAUSE

Gads Year	Galvenie nāves cēloņi / Main causes of death:			
	noteikti perinatālā perioda stāvokļi certain conditions originating in the perinatal period	iedzimtas kroplības, deformācijas un hromosomu anomālijas congenital malformations, deformations and chromosomal abnormalities	ārēji nāves cēloņi external causes of mortality	pārējie cēloņi other causes of death
1990	212	185	24	100
2000	97	67	11	35
2001	90	75	11	41
2002	75	60	18	44
2003	81	53	11	53
2004	90	50	11	40
2005	78	41	15	34
2006	81	43	7	39
2007	95	57	5	46
2008	79	44	6	32
2009	77	50	4	37
2010	58	25	3	24
2011	69	30	4	21
2012	69	28	4	24
2013	50	22	2	17
2014	42	20	3	18
2015	43	24	3	20
2016	43	24	5	9
uz 1 000 dzīvi dzimušo / per 1 000 live births				
1990	5.6	4.9	0.6	2.6
2000	4.8	3.3	0.5	1.7
2001	4.6	3.8	0.6	2.0
2002	3.7	3.0	0.9	2.2
2003	3.8	2.5	0.5	2.6
2004	4.4	2.5	0.5	2.0
2005	3.6	1.9	0.7	1.5

MIRSTĪBA / MORTALITY

D-24 turpinājums

D-24 continued

Gads Year	Galvenie nāves cēloņi / Main causes of death:			
	noteikti perinatālā perioda stāvokļi certain conditions originating in the perinatal period	iedzimtas kroplības, deformācijas un hromosomu anomālijas congenital malformations, deformations and chromosomal abnormalities	ārēji nāves cēloņi external causes of mortality	pārējie cēloņi other causes of death
2006	3.5	1.9	0.3	1.7
2007	4.0	2.4	0.2	1.9
2008	3.2	1.8	0.2	1.4
2009	3.5	2.3	0.2	1.6
2010	2.9	1.3	0.2	1.2
2011	3.7	1.6	0.2	1.1
2012	3.5	1.4	0.2	1.2
2013	2.4	1.1	0.1	0.8
2014	1.9	0.9	0.1	0.8
2015	2.0	1.1	0.1	0.9
2016	2.0	1.1	0.2	0.4

D-25 2016. GADĀ MIRUŠO ZĪDAIŅU NĀVES CĒLOŅI

D-25 INFANT DEATHS BY CAUSE; 2016

Kodi Codes	Nāves cēloņi	Mirušo skaits Number of deaths	Uz 10 000 dzīvi dzimušo Per 10 000 live births	Causes of death
Visi mirušie		81	36.9	Deaths - total
A00-B99	Infekcijas un parazitārās slimības	1	0.5	Infectious and parasitic diseases
G00-G98	Nervu sistēmas slimības	1	0.5	Diseases of the nervous system
I00-I99	Asinsrites sistēmas slimības	-	-	Diseases of the circulatory system
J00-J98	Elpošanas sistēmas slimības	-	-	Diseases of the respiratory system
K00-K92	Gremošanas sistēmas slimības	-	-	Diseases of the digestive system
P00-P96	Noteikti perinatālā perioda stāvokļi	43	19.5	Certain conditions originating in the perinatal period
Q00-Q99	Iedzimtas kroplības, deformācijas un hromosomu anomālijas	24	10.9	Congenital malformations, deformations and chromosomal abnormalities
R00-R99	Citur neklasificēti simptomi, pazīmes un anomāla klīniska un laboratorijas atrade	7	3.2	Symptoms, signs and abnormal clinical and laboratory findings, not elsewhere classified
V01-Y89	Ārēji nāves cēloņi	5	2.3	External causes of mortality

D-26 ZĪDAIŅU MIRSTĪBA REĢIONOS PĒC MĀTES VECUMA 2016. GADĀ

D-26 INFANT MORTALITY IN REGIONS BY AGE OF MOTHER; 2016

	Mirušo skaits / Number of deaths		Mirušie pēc mātes vecuma / Deaths by age of mother						nezināms unknown
	pavisam total	uz 1 000 dzīvi dzimušo per 1 000 live birth	līdz 19 under 20	20-24	29-29	30-34	35-39	40+	
Latvija / Latvia	81	3.69	5	9	28	16	18	4	1
Reģioni / Regions:									
Rīga	21	2.77	1	3	6	3	7	1	-
Pierīga	8	1.69	1	-	1	3	2	1	-
Vidzeme	5	2.49	1	-	1	-	2	-	1
Kurzeme	15	5.66	-	1	3	5	5	1	-
Zemgale	19	7.21	2	3	10	2	1	1	-
Latgale	13	5.50	-	2	7	3	1	-	-

D-27 MIRSTĪBAS RĀDĪTĀJI ES UN EBTA DALĪBVALSTĪS

D-27 MORTALITY INDICATORS IN EU AND EFTA COUNTRIES

(uz 100 000 iedzīvotāju / per 100 000 inhabitants)

	Gads Year	Pavisam Total	Tai skaitā nāves cēloņi Of which by cause of death						Mirusī zīdaiņi (uz 1 000 dzīvi dzimušo) 2015. gadā Infant mortality (per 1 000 live births), 2015	
			audzēji neoplasms	asinsrites sistēmas slimības diseases of the circulatory system	ārēji nāves cēloņi external causes of mortality	transporta negadījumi transport accidents	tīšs paškaitējums intentional self-harm	vardarbība assault		
ES-28	2014	972.5	265.7	360.5	45.0	5.8	11.3	0.7	3.6	EU-28
tai skaitā:										of which:
Apvienotā Karaliste	2014	882.8	259.0	240.1	33.4	2.7	6.9	0.1	3.9	United Kingdom
Austrija	2014	906.2	248.4	389.7	50.9	5.8	15.5	0.4	3.1	Austria
Beļģija	2014	928.6	255.3	268.9	60.2	6.7	17.1	1.0	3.3	Belgium
Bulgārija	2014	1495.3	250.5	992.3	41.0	9.2	10.0	1.4	6.6	Bulgaria
Čehija	2014	1001.2	262.4	463.0	54.9	7.7	14.2	0.8	2.5	Czechia
Dānija	2014	906.0	280.9	220.3	37.6	3.9	11.5	0.7	3.7	Denmark
Francija	2014	843.3	251.5	210.7	54.7	5.1	13.7	0.5	3.7	France
Grieķija	2014	962.4	250.7	382.3	28.4	8.0	4.8	1.1	4.0	Greece
Horvātija	2014	1202.0	335.7	569.9	65.1	8.9	17.0	0.9	4.1	Croatia
Igaunija	2014	1178.0	295.9	627.8	75.0	7.5	18.5	3.2	2.5	Estonia
Itālija	2014	980.1	290.8	360.6	36.8	5.8	6.7	0.6	2.9	Italy
Īrija	2014	633.0	199.4	191.1	33.4	3.6	10.5	0.7	3.4	Ireland
Kipra	2014	637.4	154.5	219.7	32.3	6.1	4.6	1.1	2.7	Cyprus
Latvija	2014	1417.5	305.3	807.0	94.7	12.4	19.3	7.0	4.1	Latvia
Lietuva	2014	1357.0	277.6	766.0	112.8	10.9	31.9	3.9	4.2	Lithuania
Luksemburga	2014	685.2	207.6	213.6	46.2	6.3	12.4	1.3	2.8	Luxembourg
Malta	2014	765.9	218.3	289.0	25.0	2.6	7.5	0.9	5.8	Malta
Nīderlande	2014	819.4	266.5	226.3	40.2	3.9	11.1	0.8	3.3	Netherlands
Polija	2014	992.8	264.1	447.2	57.0	10.3	15.7	0.9	4.0	Poland
Portugāle	2014	1009.9	256.9	309.6	46.2	8.0	11.8	1.0	2.9	Portugal
Rumānija	2014	1281.1	254.5	749.7	51.7	12.2	11.3	1.9	7.6	Romania
Slovākija	2014	945.2	252.5	424.8	60.3	8.5	10.5	0.9	5.1	Slovakia
Slovēnija	2014	911.3	288.7	381.2	61.7	6.7	19.2	1.0	1.6	Slovenia
Somija	2014	957.2	224.6	359.3	63.1	5.7	14.5	1.4	1.7	Finland
Spānija	2014	847.8	236.9	250.8	31.5	4.4	8.3	0.7	2.7	Spain
Ungārija	2014	1278.0	337.1	635.1	59.3	8.1	19.5	0.9	4.2	Hungary
Vācija	2014	1075.6	285.4	419.0	43.4	4.8	12.7	0.5	3.3	Germany
Zviedrija	2014	913.5	240.8	336.2	50.0	3.4	11.9	0.8	2.5	Sweden
EBTA valstis:	2014	3.2	EFTA countries:
Islande	2014	2.2	Iceland
Lihtenšteina	2014	706.1	182.6	209.4	43.0	10.7	10.7	2.7	6.2	Liechtenstein
Norvēģija	2014	757.5	216.4	229.3	37.0	3.7	7.0	0.6	2.3	Norway
Šveice	2014	778.7	212.2	257.9	45.8	3.6	12.8	0.4	3.9	Switzerland

Datu avots
Dati atjaunotiEUROSTAT (demo_minfind; hlth_cd_acdr2)
27.03.2017.; 30.06.2017.Data source
Last update

**D-28 VIDĒJAIS PAREDZAMAIS MŪŽA ILGUMS IEDZĪVOTĀJIEM NOTEIKTĀ VECUMĀ
ES UN EBTA DALĪBVALSTĪS 2015. GADĀ**

D-28 AVERAGE AGE-SPECIFIC LIFE EXPECTANCY IN EU AND EFTA COUNTRIES; 2015

	Vīrieši / Males			Sievietes / Females			
	piedzimstot at birth	15 gadu vecumā at age 15	65 gadu vecumā at age 65	piedzimstot at birth	15 gadu vecumā at age 15	65 gadu vecumā at age 65	
ES-28	77.9	63.3	17.9	83.3	68.6	21.2	EU-28
tai skaitā:							of which:
Apvienotā Karaliste	79.2	64.7	18.6	82.8	68.2	20.8	United Kingdom
Austrija	78.8	64.2	18.1	83.7	69.0	21.3	Austria
Beļģija	78.7	64.1	18.2	83.4	68.8	21.5	Belgium
Bulgārija	71.2	57.0	14.0	78.2	63.8	17.6	Bulgaria
Čehija	75.7	61.0	15.9	81.6	66.9	19.4	Czechia
Dānija	78.8	64.2	18.0	82.7	68.1	20.7	Denmark
Francija	79.2	64.7	19.4	85.5	71.0	23.5	France
Grieķija	78.5	63.9	18.5	83.7	69.2	21.3	Greece
Horvātija	74.4	59.8	15.2	80.5	66.0	18.7	Croatia
Igaunija	73.2	58.6	15.5	82.2	67.6	20.7	Estonia
Īrija	79.6	65.0	18.4	83.4	68.7	21.0	Ireland
Itālija	80.3	65.7	18.9	84.9	70.2	22.2	Italy
Kipra	79.9	65.1	18.4	83.7	69.0	20.8	Cyprus
Latvija	69.7	55.3	14.2	79.5	64.9	18.9	Latvia
Lietuva	69.2	54.7	14.1	79.7	65.3	19.2	Lithuania
Luksemburga	80.0	65.5	18.9	84.7	69.8	21.8	Luxembourg
Malta	79.7	65.4	18.7	84.0	69.6	21.6	Malta
Nīderlande	79.9	65.3	18.4	83.2	68.6	21.1	Netherlands
Polija	73.5	59.0	15.7	81.6	67.0	20.1	Poland
Portugāle	78.1	63.5	18.0	84.3	69.6	21.7	Portugal
Rumānija	71.5	57.3	14.5	78.7	64.5	18.0	Romania
Slovākija	73.1	58.7	15.0	80.2	65.8	18.8	Slovakia
Slovēnija	77.8	63.1	17.6	83.9	69.1	21.4	Slovenia
Somija	78.7	63.9	18.3	84.4	69.6	21.9	Finland
Spānija	80.1	65.4	19.0	85.8	71.1	23.0	Spain
Ungārija	72.3	57.8	14.5	79.0	64.4	18.2	Hungary
Vācija	78.3	63.7	17.9	83.1	68.5	21.0	Germany
Zviedrija	80.4	65.7	18.9	84.1	69.4	21.5	Sweden
EBTA valstis:	80.7	66.1	19.2	84.8	70.1	22.1	EFTA countries:
Islande	81.2	66.6	19.5	83.8	69.1	21.3	Iceland
Lihtenšteina	80.9	66.7	19.2	84.5	69.5	22.0	Liechtenstein
Norvēģija	80.5	65.8	18.9	84.2	69.4	21.6	Norway
Šveice	80.8	66.3	19.4	85.1	70.5	22.4	Switzerland

Datu avots
Dati atjaunotiEUROSTAT (*dema_mlexpec*)
02.05.2017.Data source
Last update

**D-29-K PAREDZAMĀIS MŪŽA ILGUMS SIEVIETĒM ES UN EBTA DALĪBVALSTĪS
2015. GADĀ**

D-29-K FEMALE LIFE EXPECTANCY AT BIRTH IN EU AND EFTA COUNTRIES; 2015
(gadi / years)

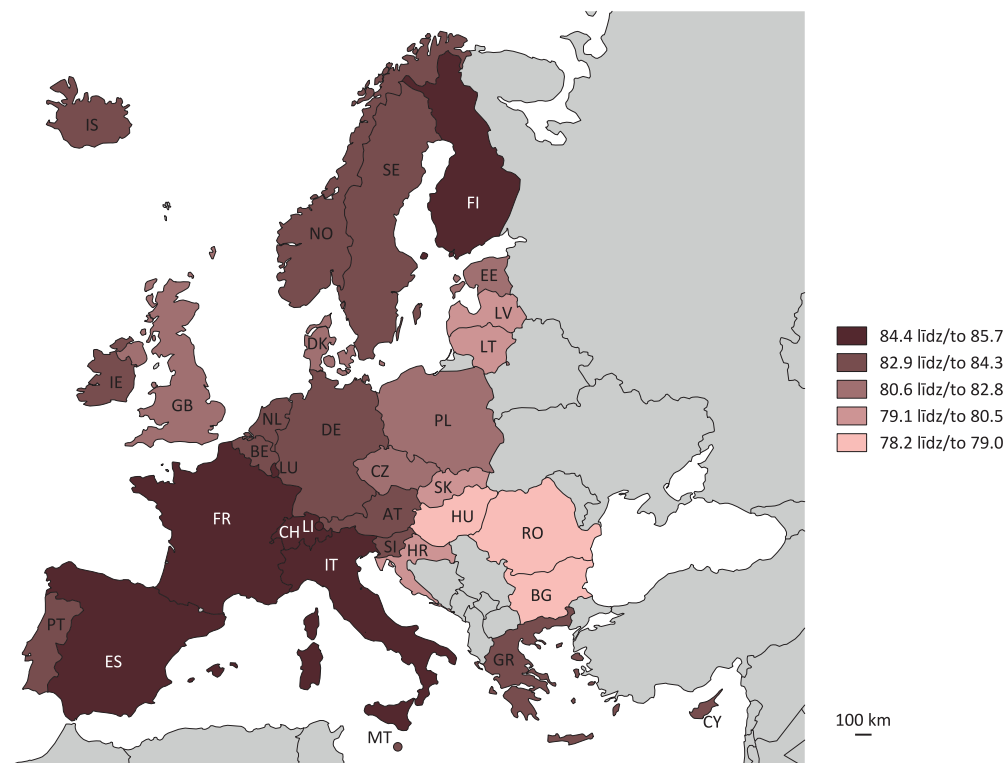

**D-30-K PAREDZAMĀIS MŪŽA ILGUMS VĪRIEŠIEM ES UN EBTA DALĪBVALSTĪS
2015. GADĀ**

D-30-K MALE LIFE EXPECTANCY AT BIRTH IN EU AND EFTA COUNTRIES; 2015
(gadi / years)

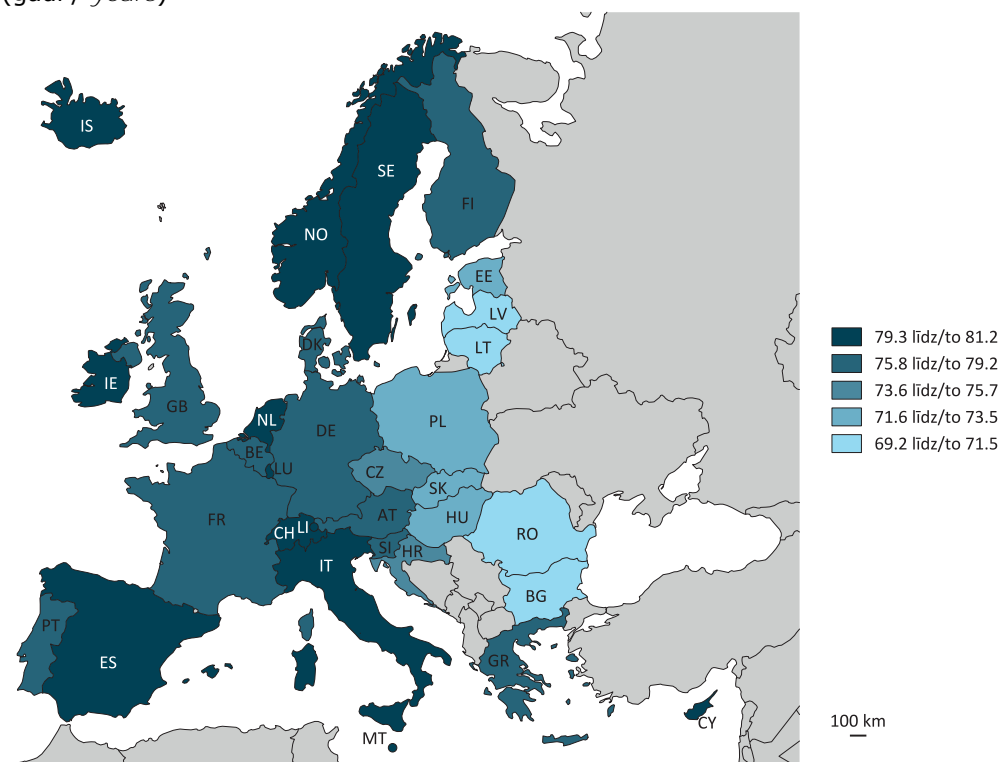

D-31-D ZĪDAIŅU MIRSTĪBAS KOEFICIENTS ES DALĪBVALSTĪS 2015. GADĀ
 D-31-D INFANT MORTALITY RATE IN EU COUNTRIES; 2015

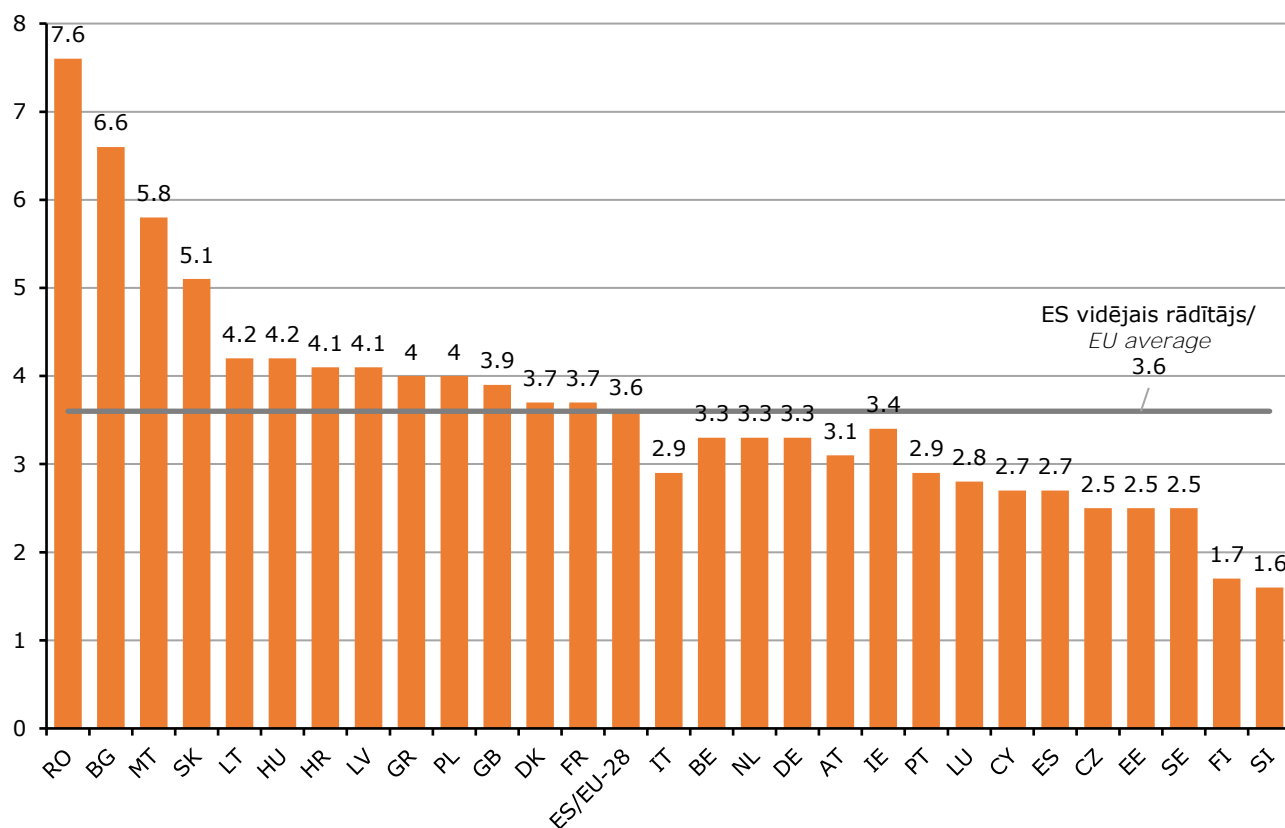

D-32-D SIEVIEŠU UN VĪRIEŠU PAREDZAMAIS MŪŽA ILGUMS ES DALĪBVALSTĪS 2015. GADĀ
 D-32-D GENDER-SPECIFIC LIFE EXPECTANCY IN EU COUNTRIES; 2015

D-32-D GENDER-SPECIFIC LIFE EXPECTANCY IN EU COUNTRIES; 2015

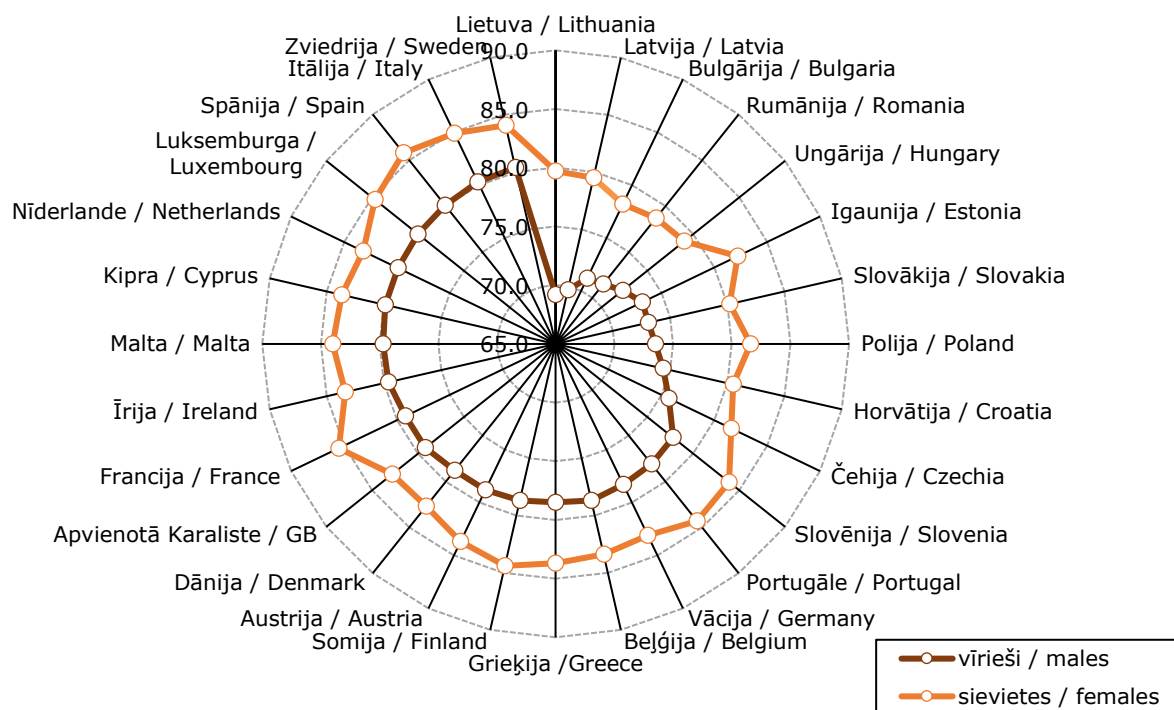

E MIGRĀCIJA

MIGRATION

2016. gadā Latvijā uz dzīvi ieradās 8 345 cilvēki (par 12 % mazāk nekā 2015. gadā), bet uz pastāvīgu dzīvi citās valstīs devās 20 574 cilvēki (par 2,3 % vairāk nekā 2015. gadā). Starptautiskās iedzīvotāju ilgtermiņa migrācijas rezultātā iedzīvotāju skaits samazinājās par 12 229 cilvēkiem salīdzinājumā ar 10 640 cilvēkiem 2015. gadā.

Uz ārvalstīm devās liels skaits valsts iedzīvotāju darbspējas vecumā (84 % no emigrējušo skaita). 10,9 tūkstoši jeb 53 % emigrantu bija vecumā 20–39 gadi.

Kopējā emigrantu skaitā 2016. gadā vīriešu un sieviešu īpatsvars ir attiecīgi 55 % un 45 %. Vairāk nekā puse emigrējušo iedzīvotāju ir vecumā no 20 līdz 39 gadiem (53 % vīriešu un 52 % sieviešu). Lielākā daļa (70 %) no emigrējušām sievietēm bija reprodūktīvajā vecumā (15–49 gadi).

2016. gadā uz pastāvīgu dzīvi Latvijā ieradās 4,7 tūkstoši vīriešu (57 % no imigrantiem) un 3,6 tūkstoši sieviešu (43 %). Arī no iebrucējiem gandrīz puse bija vecumā no 20 līdz 39 gadiem (46 % vīriešu un 51 % sieviešu bija šajā vecumā). No kopējā imigrantu skaita 75 % bija darbspējas vecumā (15–62 gads).

Imigrantu etnisko sadalījumu veido 3,1 tūkstotis jeb 36,9 % latviešu un 2,2 tūkstoši jeb 26,4 % – krievu, savukārt no emigrantiem 10,4 tūkstoši jeb 50,4 % bija latvieši un 5,8 tūkstoši jeb 28,0 % – krievi. Tomēr pret attiecīgās tautības iedzīvotāju kopskaitu 2017. gada sākumā, latviešu emigranti veidoja 0,9 % no kopējā latviešu skaita, bet krievu emigranti – 1,2 %.

Skatot starptautisko ilgtermiņa migrāciju sadalījumā pa valstu grupām, atbilstoši CSP novērtējumam, 57 % no 2016. gada imigrantiem bija no ES (Eiropas Savienība) valstīm. Būtisku daļu (31 %) veidoja arī imigranti no NVS (Neatkarīgo Valstu Savienība).

74 % no 2016. gada emigrantiem devās uz ES valstīm. NVS valstu īpatsvars emigrantu skaitā bija 17 %.

In 2016, 8 345 persons arrived to Latvia for permanent residence (12 % less than in 2015), while 20 574 persons left the country for permanent residence in other countries (2.3 % more than in 2015). In 2016, due to the international long-term migration, population number in Latvia dropped by 12 229, as compared to 10 640 persons in 2015.

A significant share of the persons that left the country were at working age – 84 %. Out of the total emigrant number, 10.9 thousand or 53 % were aged 20–39.

In 2016, the shares of males and females in the total emigrant number were almost equal – 55 % and 45 %, respectively. More than a half of emigrants were aged 20–39 (53 % of men and 52 % of women). The largest share (70 %) of the female emigrants was formed by women at childbearing age (15–49 years).

Out of the total number of people arriving to Latvia in 2016, males accounted for 4.7 thousand or 57 % and females for 3.6 thousand or 43 %. Almost half of the immigrants were aged 20–39 (46 % of men and 51 % of women) and 75 % were people at working age (aged 15–62).

The share of Latvians in the total immigrant number accounted for 3.1 thousand persons or 36.9 % and the share of Russians for 2.2 thousand or 26.4 %, while in the emigrant number Latvians comprised 10.4 thousand or 50.4 % and Russians 5.8 thousand or 28.0 %. However, at the beginning of 2017 Latvian emigrants accounted for 0.9 % and Russian for 1.2 % of the total Latvia population of the corresponding ethnicity.

Analysis of the international long-term migration in breakdown by country group shows that, according to the CSB estimates, 57 % of the persons immigrating in 2016 came from the European Union countries (mainly from United Kingdom, Ireland, Germany). Notable share (31 %) was formed by the immigrants coming from the Commonwealth of Independent States (CIS).

In 2016, 74 % of the people emigrating from Latvia went to the EU countries and 17 % went to CIS countries.

E-1 STARPTAUTISKĀ ILGTERMIŅA MIGRĀCIJA

E-1 INTERNATIONAL LONG-TERM MIGRATION

Gads Year	Imigrācija Immigration			Emigrācija Emigration			Migrācijas saldo Net migration		
	pavisam total	vīrieši males	sievietes females	pavisam total	vīrieši males	sievietes females	pavisam total	vīrieši males	sievietes females
1951-1960	639880	459832	180048
1961-1970	476934	335872	141062
1971-1980	548643	428235	120408
1981-1985	263938	210909	53029
1986-1990	242638	213044	29594
1991-1995	30842	17415	13427	168230	85965	82265	-137388	-68550	-68838
1996-2000	17079	10537	6542	62844	31065	31779	-45765	-20528	-25237
2001-2005	27616	15069	12547	93833	47665	46168	-66217	-32596	-33621
2006-2010	28149	16615	11534	137386	70948	66438	-109237	-54333	-54904
2011-2015	51680	31047	20633	117171	59491	57680	-65491	-28444	-37047
1991	14684	7671	7013	29729	15806	13923	-15045	-8135	-6910
1992	6199	3192	3007	59673	30711	28962	-53474	-27519	-25955
1993	4114	2615	1499	36447	18528	17919	-32333	-15913	-16420
1994	3046	2014	1032	25869	13012	12857	-22823	-10998	-11825
1995	2799	1923	876	16512	7908	8604	-13713	-5985	-7728
1996	2747	1867	880	12828	6283	6545	-10081	-4416	-5665
1997	2913	1998	915	12333	6044	6289	-9420	-4046	-5374
1998	3123	2120	1003	8874	4354	4520	-5751	-2234	-3517
1999	1813	959	854	5898	2638	3260	-4085	-1679	-2406
2000	6483	3593	2890	22911	11746	11165	-16428	-8153	-8275
2001	5376	3175	2201	24539	13371	11168	-19163	-10196	-8967
2002	6642	3380	3262	15837	8691	7146	-9195	-5311	-3884
2003	4063	2283	1780	15647	7679	7968	-11584	-5396	-6188
2004	4844	2761	2083	20167	9822	10345	-15323	-7061	-8262
2005	6691	3470	3221	17643	8102	9541	-10952	-4632	-6320
2006	8212	4599	3613	17019	7887	9132	-8807	-3288	-5519
2007	7517	4755	2762	15463	7340	8123	-7946	-2585	-5361
2008	4678	2881	1797	27045	14284	12761	-22367	-11403	-10964
2009	3731	2065	1666	38208	20445	17763	-34477	-18380	-16097
2010	4011	2315	1696	39651	20992	18659	-35640	-18677	-16963
2011	10234	6300	3934	30311	15218	15093	-20077	-8918	-11159
2012	13303	7843	5460	25163	12533	12630	-11860	-4690	-7170
2013	8299	4910	3389	22561	11385	11176	-14262	-6475	-7787
2014	10365	6414	3951	19017	9758	9259	-8652	-3344	-5308
2015	9479	5580	3899	20119	10597	9522	-10640	-5017	-5623
2016	8345	4740	3605	20574	11219	9355	-12229	-6479	-5750

E-2-D STARPTAUTISKĀ ILGTERMIŅA MIGRĀCIJA 2005.–2016. GADĀ

E-2-D INTERNATIONAL LONG-TERM MIGRATION; 2005 - 2016

(skaits / persons)

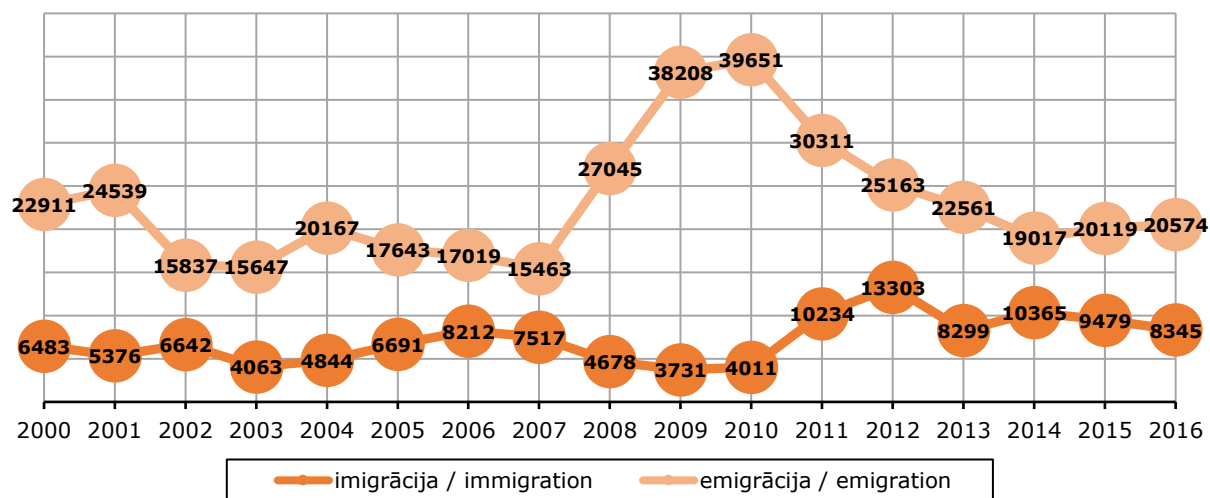
**E-3 STARPTAUTISKĀ ILGTERMIŅA MIGRĀCIJA GALVENAJĀS VECUMA GRUPĀS UN PĒC DZIMUMA**

E-3 INTERNATIONAL LONG-TERM MIGRATION BY MAIN AGE GROUP AND SEX OF MIGRANT

Gads Year	Līdz darbības vecumam Under working age		Darbības vecumā Of working age		Virs darbības vecuma Over working age	
	vīrieši males	sievietes females	vīrieši males	sievietes females	vīrieši males	sievietes females
Imigrācija / Immigration						
2011	814	563	5137	3039	349	332
2012	754	587	6666	4474	423	399
2013	716	595	3914	2508	280	286
2014	966	752	5133	2896	315	303
2015	925	796	4375	2803	280	300
2016	866	741	3654	2620	220	244
Emigrācija / Emigration						
2011	1993	2163	12774	12085	451	845
2012	1766	1827	10351	10110	416	693
2013	1476	1449	9553	9136	356	591
2014	1210	1181	8259	7606	289	472
2015	1308	1277	9031	7779	258	466
2016	1239	1212	9696	7596	284	547
Migrācijas saldo / Net migration						
2011	-1179	-1600	-7637	-9046	-102	-513
2012	-1012	-1240	-3685	-5636	7	-294
2013	-760	-854	-5639	-6628	-76	-305
2014	-244	-429	-3126	-4710	26	-169
2015	-383	-481	-4656	-4976	22	-166
2016	-373	-471	-6042	-4976	-64	-303

E-4 STARPTAUTISKĀ ILGTERMIŅA MIGRĀCIJA PA VALSTU GRUPĀM

E-4 INTERNATIONAL LONG-TERM MIGRATION BY COUNTRY GROUP

Gads Year	Imigrācija Immigration				Emigrācija Emigration				Migrācijas saldo Net migration			
	ES-28 EU-28	EBTA ¹ EFTA ¹	NVS ² CIS	citas valstis other countries	ES-28 EU-28	EBTA EFTA	NVS CIS	citas valstis other countries	ES-28 EU-28	EBTA EFTA	NVS CIS	citas valstis other countries
1991	862	-	9829	3993	1207	-	23430	5092	-345	-	-13601	-1099
1992	354	-	3995	1850	1081	-	54189	4403	-727	-	-50194	-2553
1993	440	2	3486	186	1456	2	33255	1734	-1016	-	-29769	-1548
1994	346	3	2463	234	1094	2	23402	1371	-748	1	-20939	-1137
1995	289	3	2280	227	1271	4	13946	1291	-982	-1	-11666	-1064
1996	257	2	2263	225	1239	13	10130	1446	-982	-11	-7867	-1221
1997	233	-	2434	246	1259	17	9672	1385	-1026	-17	-7238	-1139
1998	290	6	2378	449	1773	23	5769	1309	-1483	-17	-3391	-860
1999	239	9	1330	235	1493	23	3275	1107	-1254	-14	-1945	-872
2000	1119	18	4740	606	7631	255	10740	4285	-6512	-237	-6000	-3679
2001	1162	37	3680	497	7323	224	12563	4429	-6161	-187	-8883	-3932
2002	1678	72	4146	746	6157	285	6744	2651	-4479	-213	-2598	-1905
2003	1044	51	2317	651	7935	358	5460	1894	-6891	-307	-3143	-1243
2004	1926	58	2233	627	11898	498	5930	1841	-9972	-440	-3697	-1214
2005	1648	51	4294	698	12993	536	2860	1254	-11345	-485	1434	-556
2006	2383	57	5160	612	11604	422	3948	1045	-9221	-365	1212	-433
2007	3433	95	3100	889	9790	529	4018	1126	-6357	-434	-918	-237
2008	2955	76	1211	436	19154	1047	5083	1761	-16199	-971	-3872	-1325
2009	1712	83	1552	384	29283	1393	5224	2308	-27571	-1310	-3672	-1924
2010	1524	51	1998	438	30417	1406	4911	2917	-28893	-1355	-2913	-2479
2011	6271	319	2876	768	23810	2191	3758	552	-17539	-1872	-882	216
2012	7299	282	4771	951	19087	1741	3698	637	-11788	-1459	1073	314
2013	4794	295	2572	638	16503	1396	3741	921	-11709	-1101	-1169	-283
2014	5794	251	3608	712	14455	1338	2376	848	-8661	-1087	1232	-136
2015	4872	207	3692	708	15235	1068	2827	989	-10363	-861	865	-281
2016	4780	185	2596	784	15149	918	3571	936	-10369	-733	-975	-152

¹ Eiropas Brīvās tirdzniecības asociācijas (EBTA) locekles ir Norvēģija, Šveice, Islande, Lihtenšteina/ Members of the European Free Trade Association (EFTA): Norway, Switzerland, Iceland and Liechtenstein.

² Neatkarīgo Valstu Savienības (NVS) dalībvalstis ir Armēnija, Azerbaidžāna, Baltkrievija, Kazahstāna, Kirgizstāna, Krievija, Moldova, Tadžikistāna, Turkmēnistāna, Ukraina, Uzbekistāna/ Members of the Commonwealth of Independent States (CIS): Armenia, Azerbaijan, Belarus, Kazakhstan, Kyrgyzstan, Moldova, Russia, Tajikistan, Turkmenistan, Ukraine, Uzbekistan.

E-5-D STARPTAUTISKO ILGTERMIŅA MIGRANTU GALVENIE MIGRĀCIJAS VIRZIENI

2016. GADĀ

E-5-D MAIN FLOWS OF INTERNATIONAL LONG-TERM MIGRATION; 2016
(procentos / per cent)

Imigranti / Immigrants

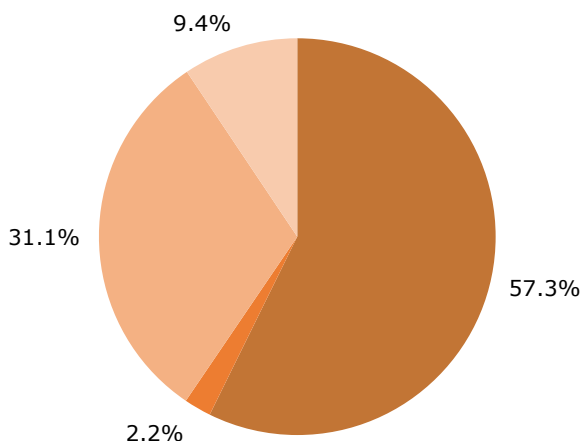

Emigranti / Emigrants

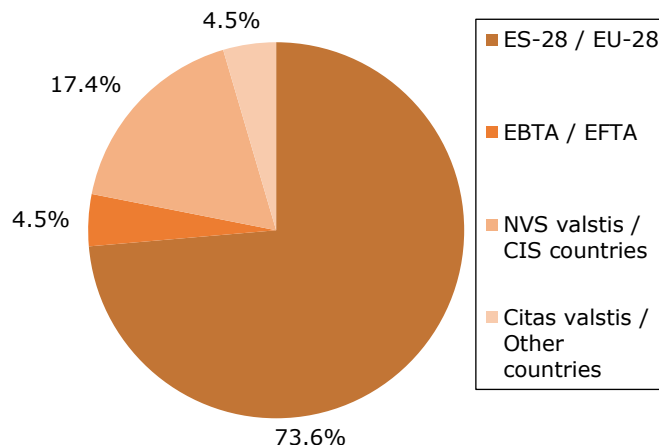

E-6 IEDZĪVOTĀJU STARPTAUTISKĀ ILGTERMIŅA MIGRĀCIJA PĒC MIGRANTU VALSTISKĀS PIEDERĪBAS 2014.–2016. GADĀ

E-6 INTERNATIONAL LONG-TERM MIGRATION BY CITIZENSHIP OF MIGRANTS; 2014-2016

	2014			2015			2016			
	imi-grācija immigration	emi-grācija emigration	migrācijas saldo net migration	imi-grācija immigration	emi-grācija emigration	migrācijas saldo net migration	imi-grācija immigration	emi-grācija emigration	migrācijas saldo net migration	
Kopā	10365	19017	-8652	9479	20119	-10640	8345	20574	-12229	Total
tai skaitā:										of which:
Latvijas pilsoņi	5864	16438	-10574	4974	16579	-11605	4897	16633	-11736	citizens of Latvia
Latvijas nepilsoņi	719	1188	-469	482	977	-495	379	900	-521	non-citizens of Latvia
ES-28 valstu pilsoņi (neieskaitot Latvijas pilsoņus)	926	450	476	661	1139	-478	500	543	-43	citizens of EU-28 countries (excluding citizens of Latvia)
Citu valstu pilsoņi	2856	941	1915	3362	1424	1938	2569	2498	71	citizens of other countries
tai skaitā:										of which:
Krievijas pilsoņi	1309	392	917	1052	657	395	770	790	-20	citizens of Russia

E-7 IEDZĪVOTĀJU STARPTAUTISKĀ ILGTERMIŅA MIGRĀCIJA PĒC MIGRANTU TAUTĪBAS 2014.–2016. GADĀ

E-7 INTERNATIONAL LONG-TERM MIGRATION BY ETHNICITY OF MIGRANTS; 2014-2016

	2014			2015			2016			
	imi-grācija immigration	emi-grācija emigration	migrācijas saldo net migration	imi-grācija immigration	emi-grācija emigration	migrācijas saldo net migration	imi-grācija immigration	emi-grācija emigration	migrācijas saldo net migration	
Kopā	10365	19017	-8652	9479	20119	-10640	8345	20574	-12229	Total
tai skaitā:										of which:
latvieši	3882	9655	-5773	3012	10319	-7307	3081	10379	-7298	Latvians
baltkrievi	426	462	-36	457	510	-53	294	691	-397	Belarusians
čigāni (romi)	72	248	-176	125	183	-58	98	186	-88	Romanians
ebreji	49	170	-121	46	150	-104	48	110	-62	Jews
igauņi	21	32	-11	32	35	-3	23	39	-16	Estonians
krievi	3191	5722	-2531	2632	5567	-2935	2199	5753	-3554	Russians
lietuvieši	204	314	-110	192	326	-134	141	328	-187	Lithuanians
poļi	188	464	-276	160	445	-285	146	438	-292	Poles
ukraiņi	650	554	96	1151	506	645	768	1120	-352	Ukrainians
vācieši	217	107	110	54	425	-371	36	90	-54	Germans
ķīnieši	57	17	40	81	11	70	48	34	14	Chinese
indieši	49	19	30	79	40	39	102	* \$	(& \$)	Indians
citas	838	705	133	921	840	81	+6,	**,	%\$ \$	other
neizvēlēta	246	425	-179	310	597	-287	2,)	(')	-%) \$	not selected
nezināma	275	123	152	227	165	62	' \$8	&(' *	*)	unknown

E-8 STARPTAUTISKO ILGTERMIŅA MIGRANTU VECUMA UN DZIMUMA STRUKTŪRA 2016. GADĀ

E-8 INTERNATIONAL LONG-TERM MIGRANTS BY AGE AND SEX; 2016

	Imigrācija Immigration			Emigrācija Emigration			Migrācijas saldo Net migration		
	pavisam total	vīrieši males	sievietes females	pavisam total	vīrieši males	sievietes females	pavisam total	vīrieši males	sievietes females
Kopā / Total	8345	4740	3605	20574	11219	9355	-12229	-6479	-5750
0-4	976	538	438	727	337	390	249	201	48
5-9	438	234	204	901	467	434	-463	-233	-230
10-14	193	94	99	823	435	388	-630	-341	-289
15-19	193	109	84	848	453	395	-655	-344	-311
20-24	616	326	290	2580	1315	1265	-1964	-989	-975
25-29	1537	674	863	3507	1888	1619	-1970	-1214	-756
30-34	1116	685	431	2710	1529	1181	-1594	-844	-750
35-39	743	489	254	2080	1257	823	-1337	-768	-569
40-44	618	416	202	1695	1082	613	-1077	-666	-411
45-49	450	309	141	1507	897	610	-1057	-588	-469
50-54	411	280	131	1136	649	487	-725	-369	-356
55-59	394	248	146	896	461	435	-502	-213	-289
60-64	294	176	118	494	237	257	-200	-61	-139
65-69	145	85	60	242	89	153	-97	-4	-93
70-74	44	20	24	100	27	73	-56	-7	-49
75-79	61	21	40	135	43	92	-74	-22	-52
80+	116	36	80	193	53	140	-77	-17	-60

E-9 STARPTAUTISKĀ ILGTERMIŅA MIGRĀCIJA PĒC MIGRANTU ĢIMENES STĀVOKĻA 2015. UN 2016. GADĀ

E-9 INTERNATIONAL LONG-TERM MIGRATION BY ETHNICITY OF MIGRANTS; 2015 AND 2016

	2015			2016			
	imigrācija immigration	emigrācija emigration	migrācijas saldo net migration	imigrācija immigration	emigrācija emigration	migrācijas saldo net migration	
Kopā	9479	20119	-10640	8345	20574	-12229	Total
tai skaitā pēc migrējošo ģimenes stāvokļa / of which by marital status of migrants:							
neprecējušies/-ās	4459	11440	-6981	4097	11168	-7071	single
precējušies/-ās	3646	4845	-1199	3041	5825	-2784	married
šķirti/-as	1120	3485	-2365	986	3141	-2155	divorced
atraitņi/-nes	223	341	-118	193	439	-246	widowed
nav uzrādīts	31	8	23	28	1	27	not specified
Īpatsvars, % / Ratio, %							
Kopā	100.0	100.0	x	100.0	100.0	x	Total
tai skaitā pēc migrējošo ģimenes stāvokļa / of which by marital status of migrants:							
neprecējušies/-ās	47.0	56.9	x	49.1	54.3	x	single
precējušies/-ās	38.5	24.1	x	36.5	28.3	x	married
šķirti/-as	11.8	17.3	x	11.8	15.3	x	divorced
atraitņi/-nes	2.4	1.7	x	2.3	2.1	x	widowed
nav uzrādīts	0.3	0.0	x	0.3	0.0	x	not specified

**E-10 STARPTAUTISKĀ ILGTERMIŅA MIGRĀCIJA ES UN EBTA DALĪBVALSTĪS
2015. GADĀ**

E-10 INTERNATIONAL LONG-TERM MIGRATION IN EU AND EFTA COUNTRIES; 2015

Valsts	Imigrācija Immigration	Emigrācija Emigration	Migrācijas saldo Net migration	Country
ES-28				EU-28
tai skaitā:				of which:
Apvienotā Karaliste	631452	299183	332269	United Kingdom
Austrija	166323	56689	109634	Austria
Beļģija	146626	89794	56832	Belgium
Bulgārija	25223	29470	-4247	Bulgaria
Čehija	29602	25684	3918	Czechia
Dānija	78492	44625	33867	Denmark
Francija	363869	297969	65900	France
Grieķija	64446	109351	-44905	Greece
Horvātija	11706	29651	-17945	Croatia
Igaunija	15413	13003	2410	Estonia
Īrija	76888	77128	-240	Ireland
Itālija	280078	146955	133123	Italy
Kipra	15183	17183	-2000	Cyprus
Latvija	9479	20119	-10640	Latvia
Lietuva	22130	44533	-22403	Lithuania
Luksemburga	23803	12644	11159	Luxembourg
Malta	12831	8655	4176	Malta
Nīderlande	166872	112330	54542	Netherlands
Polija	218147	258837	-40690	Poland
Portugāle	29896	40377	-10481	Portugal
Rumānija	132795	194718	-61923	Romania
Slovākija	6997	3870	3127	Slovakia
Slovēnija	15420	14913	507	Slovenia
Somija	28746	16305	12441	Finland
Spānija	342114	343875	-1761	Spain
Ungārija	58344	43225	15119	Hungary
Vācija	1543848	347162	1196686	Germany
Zviedrija	134240	55830	78410	Sweden
EBTA valstis:				EFTA countries:
Islande	5635	4046	1589	Iceland
Lihtenšteina	657	468	189	Liechtenstein
Norvēģija	60816	29173	31643	Norway
Šveice	153627	116631	36996	Switzerland

Datu avots
Dati atjaunoti

EUROSTAT (*demo_pjanind: demo_pjangroup*)
09.08.2016.

Data source
Last update

E-11-D LATVIJAS IEDZĪVOTĀJU MIGRĀCIJA UZ/NO NVS UN ES DALĪBVALSTĪM
E-11-D MIGRATION OF LATVIA POPULATION TO/FROM CIS AND EU COUNTRIES

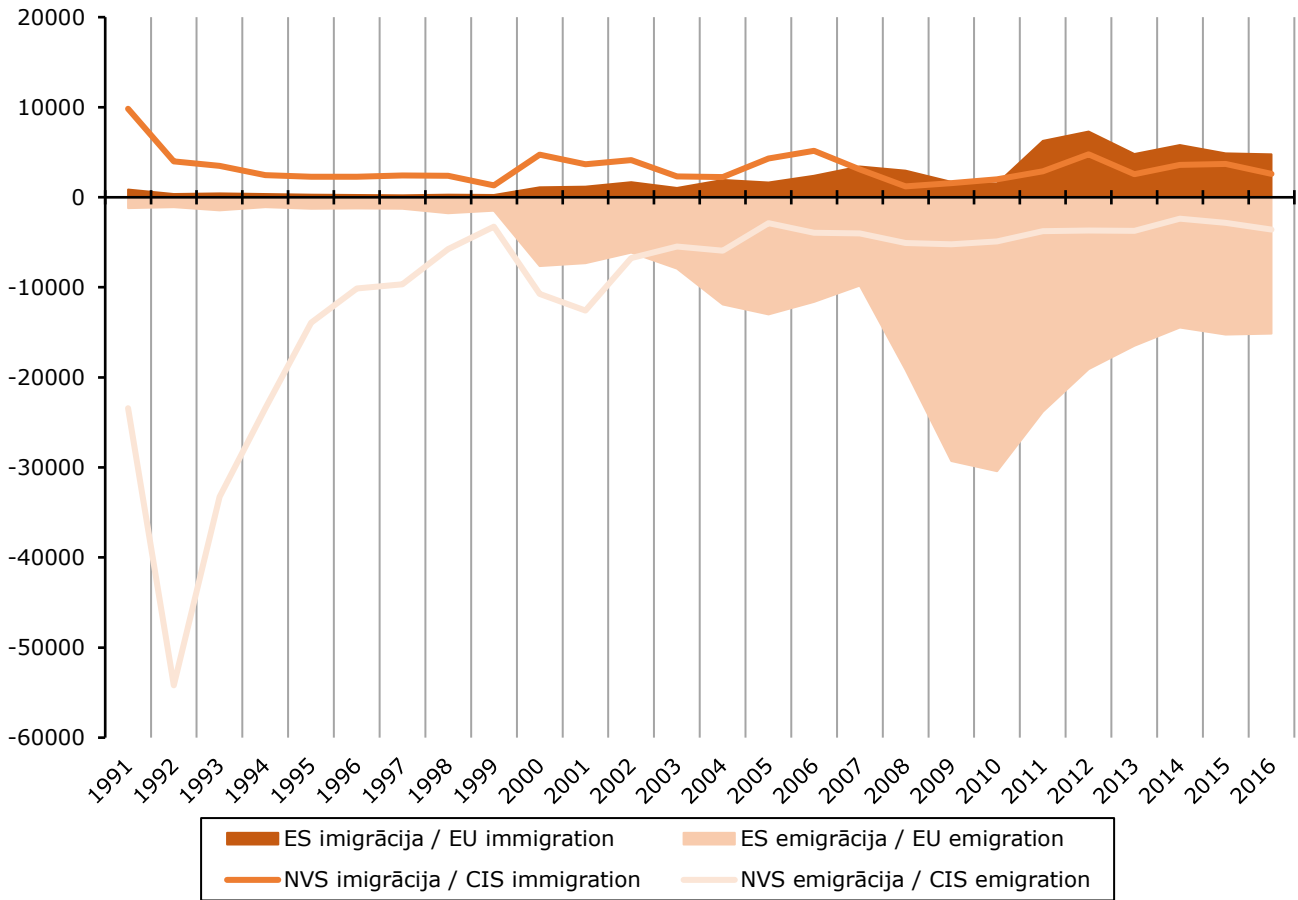

E-12-K LATVIJAS IEDZĪVOTĀJU IEKŠZEMES MIGRĀCIJA 2011.–2016. GADĀ
 E-12-K INTERNAL MIGRATION OF LATVIA POPULATION, 2011–2016
 (procentos / per cent)

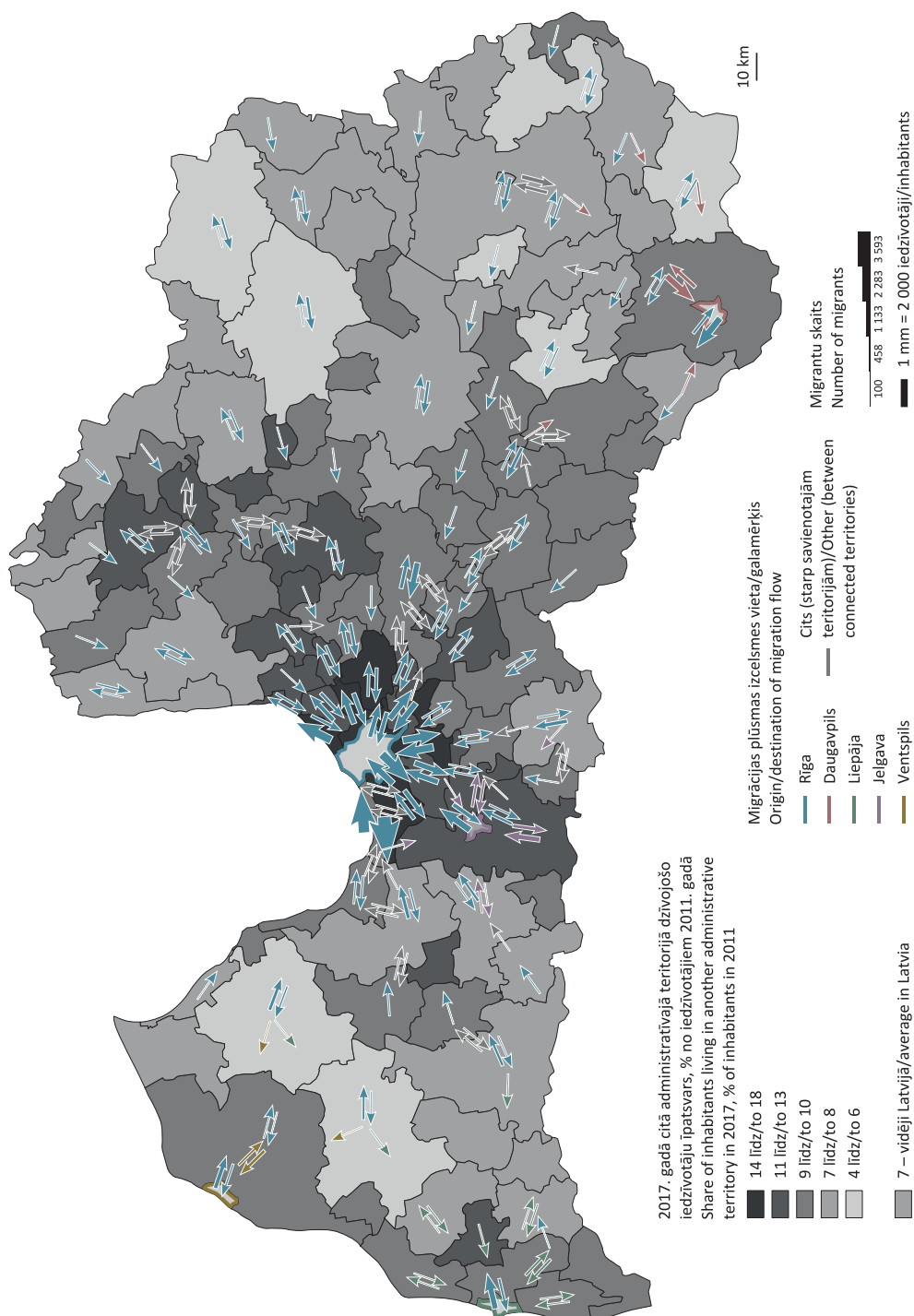

METODOLOĢIJA UN TERMINU SKAIDROJUMI

Sākotnējo demogrāfisko datu iegūšanas avoti ir:

- ◆ civilstāvokļa aktu reģistri, kas tiek sagatavoti pilsētu un novadu dzimtsarakstu nodaļās un ievadīti Civilstāvokļa aktu reģistrācijas informācijas sistēmā (CARIS);
- ◆ Pilsonības un migrācijas lietu pārvaldes Iedzīvotāju reģistrs – informācija par iedzīvotāju skaitu, vecumsastāvu, tautību, valstisko piederību, migrāciju u.c.;
- ◆ Slimību profilakses un kontroles centra dati par nāves cēloni;
- ◆ Valsts zemes dienesta dati par zemes platībām;
- ◆ citi datu avoti.

Informācijas iegūšanas metode ir pilns apsekojums. Tas nozīmē, ka demogrāfisko datu iegūšanā netiek izmantota izlases metode. Datu vākšana pilna apsekojuma formā ļauj iegūt datus publicēt par katru valsts administratīvo teritoriju, kas nav iespējams, ja datu iegūšanai tiek lietota izlases metode.

Iedzīvotāju skaita un starptautiskās ilgtermiņa migrācijas aprēķins (sākot ar 2012. gadu) – CSP ir izstrādājusi jaunu metodi iedzīvotāju skaita aprēķinam, kas balstās uz statistisko klasifikāciju. Statistiskās klasifikācijas mērķis ir sadalīt Latvijas Iedzīvotāju reģistrā reģistrētos iedzīvotājus divās klasēs (grupās) – faktiski dzīvo Latvijā (Latvijas pastāvīgie iedzīvotāji) vai faktiski dzīvo ārzemēs. Statistiskās klasifikācijas modelis ir izveidots, izmantojot loģistikās regresijas analīzi. Katram Latvijā reģistrētam iedzīvotājam ir novērtēts faktiskais dzīvesvietas statuss gada sākumā. Veicot novērtējumu, tiek analizēts plašs administratīvo datu klāsts personu līmenī, kā arī citu valstu dati par starptautisko ilgtermiņa imigrāciju no Latvijas. Sagatavotās statistikas kvalitāte tiek vērtēta, izmantojot CSP organizēto apsekojumu datus, pašvaldību apkopoto informāciju par izsniegtajiem pabalstiem, kā arī citus datus personu līmenī. Analīzei tiek izmantoti 2011. gada tautas skaitīšanas un Centrālajai statistikas pārvaldei pieejamo administratīvo reģistru individuālie dati, sākot ar 2010. gadu. Detalizēts metodoloģijas apraksts ir pieejams CSP mājaslapā www.csb.gov.lv.

Starptautiskās ilgtermiņa migrācijas plūsmas novērtētas, izmantojot citu valstu statistiku par imigrantiem no Latvijas (spoguļstatistika), reģistrētās migrācijas tendences, kā arī 2011. gada tautas skaitīšanas apkopoto informāciju par migrāciju. Detalizēti starptautiskās ilgtermiņa migrācijas plūsmas novērtētas, izmantojot iedzīvotāju skaita aprēķina modeli.

Demogrāfiskie koeficienti (dzimstības, mirstības, noslēgto un šķirto laulību vispārīgie koeficienti) tiek rēķināti par vienu kalendāro gadu uz 1 000 iedzīvotāju. Ja ir mazi absolūtie rādītāji, koeficienti var tikt rēķināti uz 10 000 vai uz 100 000 iedzīvotāju.

Izmaiņas metodoloģijā

CSP 2017. gadā uzsāk publicēt novērtēto iedzīvotāju skaitu ne vien sadalījumā pa reģioniem, novadiem un republikas pilsētām pēc CSP noteiktās faktiskās dzīvesvietas, bet arī pēc iedzīvotāju deklarētās adreses Pilsonības un migrācijas lietu pārvaldes Iedzīvotāju reģistrā. Tas tiek darīts tāpēc, ka, sākot ar 2021. gada tautas skaitīšanu, kura tiks organizēta, izmantojot tikai administratīvo datu avotus, un turpmāk demogrāfijas statistikā tiks izmantots tikai CSP veiktais iedzīvotāju skaita novērtējums atbilstoši iedzīvotāju deklarētajai dzīves vietai. Deklarētā adrese tiks precizēta tikai izņēmuma gadījumos (personām sociālās aprūpes iestādēs un ieslodzījuma vietās, kā arī bērniem, kas atbilstoši Iedzīvotāju reģistra datiem deklarēti adresē vieni).

Faktiskās dzīvesvietas Latvijā noteikšana

2016. gada trešajā ceturksnī, realizējot projektu "Teritoriālās statistikas (galvenokārt pilsētas) iegūšana", pārskatīts esošais algoritms iedzīvotāju teritoriālā izvietojuma – faktiskās dzīvesvietas aprēķināšanai. Algoritms papildināts, nodrošinot precīzāku iedzīvotāju skaita novērtējumu pagastos, novados, pilsētās un reģionos. Atbilstoši jaunajam algoritmam, veikti pārrēķini rādītājiem uz 2016. gada sākumu. Līdz ar to, rādītāji atsevišķos pagastos, novados, pilsētās un reģionos nav salīdzināmi ar iepriekšējo gadu rādītājiem.

Nosakot Latvijas pastāvīgo iedzīvotāju dzīvesvietu Latvijā, tiek ņemta vērā 2011. gada tautas skaitīšanā norādītā faktiskā dzīvesvieta un dzīvesvietas izmaiņas laikā pēc 2011. gada 1. marta atbilstoši Iedzīvotāju reģistra informācijai:

- ja personas deklarētā dzīvesvieta pēc tautas skaitīšanas nav mainīta, personas dzīvesvieta tiek noteikta atbilstoši tautas skaitīšanā norādītajai faktiskajai dzīvesvietai 2011. gada 1. martā;
- ja personas deklarētā dzīvesvieta pēc tautas skaitīšanas ir mainīta vai arī persona tautas skaitīšanā nav piedalījies, personas dzīvesvieta tiek noteikta atbilstoši Iedzīvotāju reģistrā deklarētajai dzīvesvietai 2016. gada 1. janvārī.

Iepriekš izmantotajā algoritmā deklarētās dzīvesvietas izmaiņas noteiktas, salīdzinot personas dzīvesvietas – administratīvās teritorijas vai novada teritoriālā iedalījuma vienības – 2011. gada 1. martā un 2016. gada 1. janvārī.

Papildinātajā algoritmā pastāvīgās dzīvesvietas izmaiņas nosaka, ņemot vērā PMLP reģistrā norādīto dzīvesvietas izmaiņu iemeslus un datumu. Pastāvīgā dzīvesvieta tiek mainīta, ja pēc 2011. gada 1. marta personai PMLP datos ir veikti dzīvesvietas izmaiņu ieraksti (piemēram, deklarēta dzīvesvieta, mutiski norādītas dzīvesvietas ziņas).

Tas ļauj precīzāk fiksēt personas dzīvesvietas izmaiņas Latvijas robežās, ietverot arī gadījumus, kad persona maina dzīvesvietu vienas administratīvās teritorijas vai novada teritoriālā iedalījuma vienības robežās, vai arī atgriežas iepriekšējā dzīvesvietā pēc kāda laika uzturēšanās citā administratīvajā teritorijā vai novada teritoriālā iedalījuma vienībā.

Atsevišķām iedzīvotāju grupām faktisko dzīvesvietu nosaka šādi:

- personām, kuras atrodas ieslodzījumā, kā faktiskā dzīvesvieta tiek noteikta attiecīgā ieslodzījuma vieta;
- personām, kuras atrodas sociālās aprūpes iestādēs, kā faktiskā dzīvesvieta tiek noteikta attiecīgā sociālās aprūpes iestāde. Sākot ar 2016. gada 1. janvāri tiek precizēta pastāvīgā dzīvesvieta personām, kuras atbilstoši VSAA datiem saņēmušas pensijas vai pabalstus un atrodas sociālās aprūpes iestādēs. Atbilstoši Eiropas Parlamenta un Padomes Regulas par Eiropas demogrāfijas statistiku (5) 2. pantam, šo personu pastāvīgā dzīvesvieta ir attiecīgā sociālās aprūpes iestāde. Salīdzinot 2011. gada tautas skaitīšanas informāciju ar Iedzīvotāju reģistra datiem tautas skaitīšanas brīdī, 73 % personu sociālās aprūpes iestāde bija deklarētā dzīvesvieta. Līdz ar to, sākot ar 2016. gada 1. janvāri, izmantojot VSAA sniegtos individuālos personu datus personām, kuras atrodas sociālās aprūpes iestādēs, kā faktiskā dzīvesvieta tiek noteikta attiecīgā sociālās aprūpes iestāde.

2016. gadā veikta Latvijas iedzīvotāju deklarēto adrešu padziļināta analīze, ģeoreferencējot un vizualizējot datus kartogrāfiski. Šīs analīzes rezultātā konstatētas vietas, kur liels skaits personu deklarējušas dzīvesvietu savā darbavietā, tāpēc tika pilnveidota pastāvīgo iedzīvotāju skaita noteikšanas metode un, atbilstoši starptautiski pieņemtai definīcijai, no pastāvīgo iedzīvotāju skaita izslēgtas personas, kuras deklarējušas dzīvesvietu darbavietā (Latvijā reģistrētā uzņēmumā), bet faktiski ir ārvalstnieki, jo Latvijā nedzīvo (piemēram, tālbraucēji autovadītāji, kas ir viesstrādnieki no citām valstīm). Izmaiņas ieviestas, sākot ar datiem par 2017. gadu.

Tāpēc, piemēram, Mārupes novadā 2015. gadā iedzīvotāju skaita izmaiņas uzrāda 5 % pieaugumu, bet 2016. gadā aprēķināts samazinājums par 0,5 %. Faktiskais iedzīvotāju skaita pieaugums gan 2015., gan 2016. gadā ir 2–3 %. Līdzīga situācija konstatēta arī Rīgā un Carnikavas novadā, taču tas iedzīvotāju skaita izmaiņas ietekmē daudz mazākā mērā.

Iedzīvotāju skaits deklarētajās dzīvesvietās

CSP 2017. gadā uzsāk publicēt novērtēto iedzīvotāju skaitu ne vien sadalījumā pa reģioniem, novadiem un republikas pilsētām pēc CSP noteiktās faktiskās dzīvesvietas, bet arī pēc iedzīvotāju deklarētās adreses Pilsonības un migrācijas lietu pārvaldes Iedzīvotāju reģistrā. Tas tiek darīts tāpēc, ka, sākot ar 2021. gada tautas skaitīšanu, kura tiks organizēta, izmantojot tikai administratīvo datu avotus, un turpmāk demogrāfijas statistikā tiks izmantots tikai CSP veiktais iedzīvotāju skaita novērtējums atbilstoši iedzīvotāju deklarētajai dzīves vietai. Deklarētā adrese tiks precizēta tikai izņēmuma gadījumos (personām sociālās aprūpes iestādēs un ieslodzījuma vietās, kā arī bērniem, kas atbilstoši Iedzīvotāju reģistra datiem deklarēti adresē vieni).

Publicējot demogrāfijas statistiku par dzimušajiem, mirušajiem un laulātajiem, rādītājs „**vecums**”, sākot ar 2000. gadu, ir pārrēķināts kā pilnais vecums notikuma brīdī, piemēram, mirušo vecums aprēķināts no datiem par katras mirušās personas pilno vecumu miršanas brīdī – no dzimšanas datuma līdz miršanas datumam; mātes vecums no katras mātes pilnā vecuma bērna dzimšanas dienā, t.i., ņemot vērā mātes un bērna dzimšanas datumus; laulāto vecums laulības noslēgšanas dienā. Statistikā par periodu līdz 1999. gadam vecums aprēķināts un publicēts pēc iepriekš izmantotās – kalendārā gada metodes (sasniegtais vecums notikuma gada beigās). Pārrēķinātas un publicētas arī dzimstības un mirstības rādītāju laikrindas no 2000. gada (dzimušo skaits pēc mātes vecuma, dzimstības vecumkoeficienti, summārais dzimstības koeficients, mirušo skaits pēc vecuma un dzimuma, mirstības vecumkoeficienti, paredzamais mūža ilgums).

Publicējot 2015. gada statistiku, pārrēķinātas un publicētas arī dzimstības un mirstības rādītāju laikrindas no 2000. līdz 2014. gadam (dzimušo skaits pēc mātes vecuma, dzimstības vecumkoeficienti, summārais dzimstības koeficients, mirušo skaits pēc vecuma un dzimuma, mirstības vecumkoeficienti, paredzamais mūža ilgums).

2016. gadā, publicējot demogrāfiskos rādītājus par periodu no 2000. līdz 2015. gadam, „vidējais vecums” tiek aprēķināts kā vidējais svērtais vecums no pilnā vecuma, vecuma reizinājumam ar notikumu skaitu pieskaitot 0,5 (pusgadu).

Vidējais vecums par periodu līdz 1999. gadam tiek aprēķināts kā vidējais svērtais vecums no sasniegtā vecuma (kalendārā gada metode), to reizinot ar notikumu skaitu.

Līdz 2015. gadam vidējais vecums tika aprēķināts kā vidējais svērtais vecums no sasniegtā vecuma, vecuma reizinājumam ar notikumu skaitu pieskaitot 0,5 (šobrīd aprēķina metode koriģēta – vidējā vecuma rādītājiem par periodu līdz 1999. gadam 0,5 ir atņemts).

* * *

Aborts – grūtniecības pārtraukšana vai izbeigšanās pirms pilnām 22 grūtniecības nedēļām.

Atražošānās bruto koeficients – vidējais meiteņu skaits, kas varētu piedzimt vienai sievietei reproduktīvajā vecumā, pastāvot attiecīgā perioda dzimstības līmenim.

Atražošānās neto koeficients – vidējais meiteņu skaits, kas varētu piedzimt vienai sievietei un nodzīvot līdz vidējam mātes vecumam, pastāvot attiecīgā perioda dzimstības un mirstības līmenim. Koeficients 1,0 nozīmē, ka katrā sieviešu paaudzē ir tieši tik meitu, lai aizvietotu sevi iedzīvotāju skaitā.

Bezvalstnieks – persona bez valstiskās piederības (pavalstniecības).

Civilstāvokļa aktu reģistri – laulību noslēgšanas, dzimšanas un miršanas gadījumu reģistrēšanas pirmdokumenti dzimtsarakstu nodaļās.

Demogrāfiskā slodze – darbaspējas vecumu nesasniegušo un pārsniegušo personu skaits vidēji uz 1 000 personu darbaspējas vecumā.

Dzimstības vecumkoeficients – vidējais dzimstības līmenis sievietēm konkrētā vecumā. Koeficients tiek aprēķināts, attiecinot gada laikā dzimušo bērnu skaitu sievietēm attiecīgajā vecuma grupā pret gada vidējo šīs pašas vecuma grupas sieviešu skaitu. Aprēķinot speciālo dzimstības koeficientu vecuma grupai līdz 19 gadiem, saucējā tiek ņemts gada vidējais sieviešu skaits 15–19 gadu vecumā. Aprēķinot dzimstības koeficientu vecuma grupai 15–49 gadi, dzimušo bērnu skaitā ir iekļauti bērni, kuri dzimuši sievietēm līdz 14 gadiem, kā arī 50 gadu un vecākām. Parasti aprēķina uz 1 000 sievietēm.

Dzimstības vispārīgais koeficients – noteiktā laikā dzīvi dzimušo bērnu skaita attiecība pret vidējo iedzīvotāju skaitu noteiktā teritorijā. Parasti aprēķina par vienu kalendāro gadu uz 1 000 iedzīvotāju.

Dzimšanas secība – jaundzimušā bērna kārtas skaitlis attiecībā pret visiem iepriekšējiem mātei dzīvi dzimušajiem bērniem; tas ir, iepriekšējais dzīvi dzimušo bērnu skaits plus jaundzimušais.

Dzimšanas vai miršanas vieta – noteikta administratīvā teritorija: republikas vai novada pilsēta, novads. Kā bērna dzimšanas vieta statistiskajās tabulās parasti tiek parādīta viņa dzīvesvieta.

Dzīvi dzimušais – auglis, kurš ir atdalīts no mātes organisma un ir parādījis dzīvības pazīmes. Latvijā kopš 1991. gada tiek lietota dzīvi dzimušā definīcija, kas atbilst Pasaules Veselības Organizācijas rekomendācijām.

Emigrants (ilgtermiņa) – persona, kura izbrauc uz citu valsti (starptautiskais emigrants) vai uz citu Latvijas administratīvo teritoriju pastāvīgās dzīvesvietas maiņas nolūkā vai vismaz uz vienu gadu.

Emigrants (īstermiņa) – persona, kura izbrauc uz citu valsti uz laiku, kas ir vienāds vai lielāks par 3 mēnešiem, bet mazāks par vienu gadu.

Fertilais (reproduktīvais) vecums – vecums, kurā sieviete bioloģiski spēj dzemdēt bērnus, parasti 15–49 gadi.

Gada vidējais iedzīvotāju skaits – vidējais iedzīvotāju skaits kalendārā gada laikā, kas parasti tiek rēķināts kā aritmētiskais vidējais no iedzīvotāju skaita 1. janvārī diviem nākamajiem gadiem.

Ģimenes stāvoklis – personas individuālais statuss attiecībā pret ģimeni atbilstoši valsts normatīvajiem aktiem. Parasti tiek lietotas četras standartkategorijas: neprecējies (-usies), precējies (-usies), šķirts (-a), atraitnis (-e). Demogrāfiskajā statistikā iedzīvotāju klasifikācija pēc ģimenes stāvokļa tiek veikta pēc Pilsonības un migrācijas lietu pārvaldes datiem.

Iedzīvotāju blīvums – noteiktas teritorijas apdzīvotības biežums, ko parasti izsaka kā vidējo iedzīvotāju skaitu uz 1 km².

Iedzīvotāju dabiskais pieaugums – starpība starp noteiktā laika periodā dzimušo un mirušo skaitu.

Iedzīvotāju dabiskā pieauguma koeficients – iedzīvotāju dabiskā pieauguma (samazinājuma) attiecība pret gada vidējo iedzīvotāju skaitu. Parasti aprēķina uz 1 000 iedzīvotāju.

Iedzīvotāju ilgtermiņa migrācija – iedzīvotāju pārvietošanās no vienas administratīvās teritorijas uz citu pastāvīgās dzīvesvietas maiņas nolūkā vai vismaz uz vienu gadu. Migrāciju iedala ārējā (starptautiskajā) un iekšējā (Latvijas ietvaros). Migrācija pilsētu un novadu griezumā ietver arī pārvietošanos valsts robežās starp dažādām administratīvajām teritorijām. Taču, ja persona maina dzīvesvietu vienas pilsētas vai novada robežās, tā atbilstoši starptautisko organizāciju rekomendācijām migrācijas statistikā netiek uzskaitīta.

Iedzīvotāju migrācijas pieauguma/ samazinājuma koeficients – iedzīvotāju migrācijas saldo (starpība starp imigrantu un emigrantu skaitu) attiecība pret vidējo iedzīvotāju skaitu noteiktā teritorijā. Parasti aprēķina par vienu kalendāro gadu uz 1 000 iedzīvotāju.

Iedzīvotāju skaita izmaiņas – starpība starp iedzīvotāju skaitu perioda beigās un sākumā. Izmaiņas ir vienādas ar algebrisko summu starp dabisko pieaugumu un migrācijas saldo (iekļaujot korekcijas). Izmaiņas ir ar mīnus zīmi, ja abi šie komponenti ir ar mīnus zīmi, vai kad viens ir ar mīnus zīmi un tā absolūtā vērtība ir lielāka nekā otram.

Iedzīvotāju vecuma piramīda – iedzīvotāju dzimuma un vecuma sadalījums grafiskā veidā ar vienāda mēroga horizontālām joslām. Informācija par vīriešiem un sievietēm tiek attēlota pretējos virzienos.

Imigrants (ilgtermiņa) – persona, kura ierodas dotajā administratīvajā teritorijā no citas valsts (starptautiskais imigrants) vai no citas Latvijas administratīvās teritorijas, lai apmestos uz pastāvīgu dzīvi vai vismaz uz vienu gadu.

Imigrants (īstermiņa) – persona, kura ierodas dotajā administratīvajā teritorijā no citas valsts uz laiku, kas ir vienāds vai lielāks par 3 mēnešiem, bet mazāks par vienu gadu.

Jaundzimušā vidējais paredzamais mūža ilgums – gadu skaits, ko vidēji nodzīvotu attiecīgajā gadā dzimušie, ja viņu turpmākās dzīves laikā mirstības līmenis katrā vecumā paliktu tāds pats, kāds tas bija dzimšanas gadā. Datus iegūst no mirstības un vidējā paredzamā mūža ilguma tabulām.

Laulības vispārīgais koeficients – noslēgto laulību skaita attiecība pret vidējo iedzīvotāju skaitu. Parasti aprēķina par vienu kalendāro gadu uz 1 000 iedzīvotāju.

Laulību šķiršanas vispārīgais koeficients – noteiktā laikā šķirto laulību skaita attiecība pret vidējo iedzīvotāju skaitu. Parasti aprēķina par vienu kalendāro gadu uz 1 000 iedzīvotāju.

Migrācijas saldo (ilgtermiņa) – starpība starp konkrētajā administratīvajā teritorijā uz pastāvīgu dzīvi ieradušos un no tās uz citām pastāvīgās dzīves vietām izbraukušo iedzīvotāju skaitu noteiktā laika periodā.

Migrants (ilgtermiņa) – persona, kura maina pastāvīgās dzīves vietu no vienas administratīvās teritorijas (valsts) uz citu. Saskaņā ar ANO Rekomendācijām un Eiropas Parlamenta un Padomes Regulu (EK) Nr. 862/2007 (2007. gada 11. jūlijs) par Kopienas statistiku attiecībā uz migrāciju un starptautisko aizsardzību par **ilgtermiņa starptautiskajiem migrantiem** statistikā tiek uzskatītas personas, kuras ierodas valstī, lai paliktu te uz pastāvīgu dzīvi vai uz laiku, kas vienāds vai ilgāks par vienu gadu, kā arī personas, kas izbrauc no vienas valsts uz citu valsti ar nolūku uzturēties tur pastāvīgi vai vienu gadu un ilgāk. Šis uzturēšanās ilguma kritērijs ļauj nošķirt ilgtermiņa migrantus no citām valsts robežu šķērsojošajām personu grupām – tūristiem, ekskursantiem, īstermiņa migrantiem.

Mirstības un mūža ilguma tabulas – savstarpēji saistītu rādītāju sistēma noteikta vecuma iedzīvotāju mirstības un izdzīvošanas raksturošanai, sagaidāmā mūža ilguma un citu rādītāju aprēķināšanai. Paredzamā mūža ilguma aprēķini tiek veikti, izmantojot speciālu Apvienoto Nāciju Organizācijas Statistikas nodaļas izstrādātu datorprogrammatūru *Mortpak-Lite*.

Mirstības vecumkoeficients – vidējais mirstības līmenis noteiktā iedzīvotāju vecuma grupā. Koeficients tiek aprēķināts, attiecinot gada laikā mirušo skaitu attiecīgajā vecuma grupā pret gada vidējo šīs pašas vecuma grupas iedzīvotāju skaitu. Parasti aprēķina uz 1 000 iedzīvotāju.

Mirstības vispārīgais koeficients – noteiktā laikā mirušo skaita attiecība pret vidējo iedzīvotāju skaitu noteiktā teritorijā. Parasti aprēķina par vienu kalendāro gadu uz 1 000 iedzīvotāju.

Nāves cēlonis – slimība, patoloģisks stāvoklis vai trauma, kas ir izraisījusi nāvi vai veicinājusi to, kā arī nelaimes gadījums vai vardarbības akts, kura rezultātā iestājusies nāve.

Sākot ar 1996. gadu, Latvijā iedzīvotāju mirstības cēloņu statistikā tiek lietota Pasaules Veselības Organizācijas izstrādātās Starptautiskās statistiskās slimību un veselības problēmu klasifikācijas 10. redakcija (SSK - 10).

Nedzīvi dzimušais – auglis, kurš piedzimis nedzīvs pēc pilnām 22 grūtniecības nedēļām.

Neonatālā mirstība – zīdaiņu mirstība pirmajās četrās dzīves nedēļās.

Neonatālās mirstības koeficients – pirmajās četrās dzīves nedēļās mirušo skaita attiecība pret dzīvi dzimušo bērnu skaitu. Parasti aprēķina uz 1 000 dzīvi dzimušo.

Nepilsonis (Latvijas) – persona, kurai saskaņā ar likumu „Par to bijušās PSRS pilsoņu statusu, kuriem nav Latvijas vai citas valsts pilsonības” ir tiesības uz Latvijas Republikas izdotu nepilsoņa pasi.

Noslēgtās laulības – ietver laulības, kas noslēgtas gan pilsētu, novadu un pagastu dzimtsarakstu iestādēs, gan to konfesiju un draudžu baznīcās, kam atbilstoši Latvijas Republikas Civillikumam dotas tādas tiesības.

Pastāvīgie iedzīvotāji – iedzīvotāji, kuru pastāvīgā dzīvesvieta ir attiecīgā administratīvā teritorija. Iedzīvotāju iedalījums **pilsētu un lauku iedzīvotājos** tiek veidots pēc dzīvesvietas. Pilsētu iedzīvotāji ir personas, kas dzīvo pilsētās, t.i., apdzīvotajās vietās, kurās ir ne mazāk kā 2 000 pastāvīgo iedzīvotāju. Tiek pieļauts, ka atsevišķās vēsturiski izveidojušās pilsētās iedzīvotāju skaits var būt arī mazāks nekā 2 000 cilvēku. Pilsētas statusu piešķir un atceļ Saeima ar likumu. Visi pārējie ir lauku iedzīvotāji.

Pastāvīgā dzīvesvieta – saskaņā ar Eiropas Parlamenta un Padomes Regulu (EK) Nr. 1260/2013 vieta, kurā persona parasti pavada dienas atpūtas daļu, neņemot vērā īslaicīgu prombūtni. Par konkrētas teritorijas pastāvīgajiem iedzīvotājiem uzskata tikai personas, kuras pastāvīgajā dzīvesvietā ir dzīvojušas nepārtraukti vismaz 12 mēnešus vai ieradušās 12 mēnešu laikā pirms pārskata perioda ar nodomu tajā pavadīt vismaz vienu gadu.

Pastāvīgo iedzīvotāju galvenās vecuma grupas – līdz darbības vecumam, darbības vecumā un virs darbības vecuma – tiek noteiktas atbilstoši attiecīgo gadu Latvijas likumdošanā noteiktajam darbības un pensijas vecumam.

Darbības vecums, kas lietots iedzīvotāju vecuma struktūras tabulās 2017. gada 1. janvārī bija 15–62 gads, savukārt **pensijas vecums** – 63 un vairāk gadi.

Perinatālā mirstība – dzīvotspējīgu augļu vai jaundzimušo bērnu mirstība perinatālajā periodā (no pilnām 22 grūtniecības nedēļām līdz jaundzimušo pirmajām 7 dzīves dienām). Perinatālā mirstība ietver dzīvotspējīgu augļu mirstību pirms dzemdībām un to procesā (nedzīvi dzimušos), kā arī jaundzimušo mirstību pirmajā dzīves nedēļā.

Perinatālās mirstības koeficients – nedzīvi dzimušo un pirmajā dzīves nedēļā mirušo skaita attiecība pret dzīvi un nedzīvi dzimušo kopskaitu. Parasti aprēķina uz 1 000 dzimušo.

Pilsonis – persona, kura politiski un tiesiski ir piederīga noteiktai valstij.

Speciālais noslēgto (šķirto) laulību koeficients – vidējais laulību noslēgšanas (šķiršanas) līmenis vīriešiem un sievietēm pa vecuma grupām. Koeficients tiek aprēķināts, attiecinot gada laikā noslēgto (šķirto) laulību skaitu attiecīgās vecuma grupas iedzīvotājiem pret gada vidējo šīs pašas vecuma grupas iedzīvotāju skaitu.

Summārais dzimstības koeficients – vidējais bērnu skaits, kas varētu piedzimt vienai sievietei viņas dzīves laikā, ja dzimstība katrā vecumā saglabātos apskatāmā perioda līmenī. Summārais dzimstības koeficients tiek aprēķināts, summējot (viengadīgos vai 5 gadu) dzimstības vecumkoeficientus.

Summārais laulātības koeficients – vidējais laulību skaits attiecīgās paaudzes vīriešiem un sievietēm viņu dzīves laikā.

Šķirtās laulības - laulība tiek uzskatīta par šķirtu, ja par to ir likumīgā spēkā stājies tiesas lēmums. Sākot ar 2011. gada 1. februāri, laulības šķiršanu var veikt arī zvērināts notārs.

Valstiskā piederība (pilsonība) – personas tiesiskā piederība pie noteiktas valsts.

Vecums – iedzīvotāju nodzīvoto gadu skaits; parasti to uzskaita pilnos gados, zīdaiņiem – pilnos mēnešos, bet tiem, kuri jaunāki par 1 mēnesi – dienās.

Vidējais paredzamais mūža ilgums noteikta vecuma iedzīvotājiem – gadu skaits, kādu vidēji nodzīvotu attiecīgu vecumu sasniegušās personas, ja viņu turpmākās dzīves laikā mirstība katrā vecumā saglabātos aprēķina gada līmenī.

Vidējais vecums – sk. sadaļas sākumā „Izmaiņas metodoloģijā”.

Vidējais šķirtās laulības ilgums – vidējais laulības ilgums gados līdz laulības šķiršanai. To aprēķina, laulības ilgumu gados reizinot ar šķirto laulību skaitu, rezultātu summē un daļa ar kopējo šķirto laulību skaitu.

Zīdains – bērns, kurš vēl nav sasniedzis viena gada vecumu.

Zīdaiņu mirstība – dzīvi dzimušo bērnu mirstība pirmajā dzīves gadā.

Zīdaiņu mirstības koeficients – mirušo zīdaiņu skaita attiecība pret kopējo dzīvi dzimušo skaitu noteiktā laika periodā. Parasti aprēķina uz 1 000 dzīvi dzimušo.

Eiropas valstu kodi kartēs un diagrammā:

GB	Apvienotā Karaliste
AT	Austrija
BE	Beļģija
BG	Bulgārija
CZ	Čehija
DK	Dānija
FR	Francija
GR	Grieķija
HU	Horvātija
EE	Igaunija
IS	Islande
IT	Itālija
IE	Īrija
CY	Kipra
LV	Latvija
LT	Lietuva
LI	Lihtenšteina
LU	Luksemburga
MT	Malta
NL	Nīderlande
NO	Norvēģija
PL	Polija
PT	Portugāle
RO	Rumānija
SK	Slovākija
SI	Slovēnija
FI	Somija
ES	Spānija
CH	Šveice
HU	Ungārija
DE	Vācija
SE	Zviedrija

METHODOLOGY AND EXPLANATION OF TERMS

The sources of primary demographic data are:

- ◆ civil status registers drawn in civil registry offices of cities and counties and maintained within the Civil Registry Information System (CARIS).
- ◆ Population Register of the Office of Citizenship and Migration Affairs, on the basis of which information on population number, age structure, ethnicity, citizenship, migration, etc., has been processed and published;
- ◆ data on death causes managed by the Centre for Disease Prevention and Control of Latvia;
- ◆ State Land Service data on the land unit areas;
- ◆ other data sources.

The method used to obtain the information is a full-scope survey. It means that sampling method is not used for acquiring demographic statistics. Collection of data with the help of a full-scope survey allows publishing statistics in breakdown by each administrative territory of the country; it is not possible when using sampling method.

Calculation of the population number and international long-term migration figures (starting from 2012) – CSB has developed a new method that is based on statistical classification. The statistical classification aims at breaking down Latvia population registered with the Population Register into two classes (groups) – actually living in Latvia (resident population) or actually living abroad. Statistical classification model has been developed by using logistic regression analysis; the actual place of residence (at the beginning of the year) is estimated for each person registered in Latvia. Carrying out the evaluation, a wide range of administrative data at individual level, as well as data of other countries on international long-term immigration from Latvia are analysed. Quality of the statistics produced is evaluated using the data of surveys organised by the CSB, information compiled by local governments on the benefits granted, as well as other information at individual level. More detailed description of the methods used is available on the CSB webpage www.csb.gov.lv/en.

Flows of **international long-term migration** were estimated with the help of other country statistics on immigrants from Latvia (mirror statistics), trends of registered migration, as well as information on migration compiled within the framework of the Population and Housing Census 2011. More detailed international long-term migration flow estimates are based on the model of calculation of the population number.

Demographic rates (crude birth, death, marriage, and divorce rates) are calculated per 1 000 average population of the corresponding year. If absolute indicators are small, rates could be calculated per 10 000 or 100 000 inhabitants.

Methodological changes

In 2017, CSB will be publishing population number estimates* not only in the breakdown by region, county and city under state jurisdiction based on the actual place of residence detected by the CSB, but also based on the declared place of residence in line with the information of the Population Register of the Office of Citizenship and Migration Affairs. Such an approach was chosen because starting from 2021 the demography statistics will be estimated solely based on the CSB population number estimate made in line with the declared place of residence. The declared place of residence will be revised only in exceptional cases (for persons in social care institutions and places of imprisonment, as well as for children that in line with the Population Register information are the only persons declared in the respective residence).

Determination of the actual place of residence in Latvia

In the third quarter of 2016, during the carrying out of the project "Acquisition of territorial statistics (mainly urban)", the existing algorithm for calculation of the territorial disposition of population – the actual place of residence – was revised. Algorithm was updated, ensuring more accurate population estimation in parishes, counties, cities and regions. At the beginning of 2016, recalculation of the indicators was carried out according to the new algorithm. Consequently, the indicators in certain parishes, counties, cities and regions are not comparable with the ones of the previous years.

For determination of the residence of the usual residents in Latvia, the actual place of residence specified in the 2011 Census and the changes in the residence after 1 March 2011, according to the information in the Population Register is taken into account:

- if the person's declared residence has not changed after the census, the residence is determined according to the actual residence specified in the census on 1 March 2011;
- if the person's declared residence has been changed after the Census, or if the person has not participated in the Census, the residence is determined according to the declared residence in the Population Register on 1 January 2016.

In the previously used algorithm, the changes in the declared residence were determined by comparing a person's residence – administrative territories or territorial units of municipalities – on 1 March 2011 and on 1 January 2016.

The changes of the declared residence in the extended algorithm are determined, taking into account the reasons and the date of the changes of the residence specified in the registry of OCMA. The usual residence is changed, if records of the changes of the residence of the person are entered in the OCMA databases after 1 March 2011 (for example, the residence is declared, information on the residence is specified orally).

This allows to specify changes more accurately of residence of the person within Latvia, including the cases when the person changes their residence within one administrative territory or territorial unit of municipality, or returns to the previous residence after a stay in another administrative territory or territorial unit of municipality.

The actual residence of certain groups of the population are determined as follows:

- for persons in prison – the place of detention is determined to be the actual residence;
- for persons in social care institutions – the social care institution is determined to be the actual place of residence. Starting with 01.01.2016, the usual residence of the persons, who have received pensions or allowances according to the SSIA data and reside in social care institutions, have been clarified. According to Article 2 of the Regulation of the European Parliament and of the Council on European demographic statistics (5) the usual residence of these persons is the respective social care institution. Comparing the information of 2011 Census with the data in the Population Register at the moment of Census, 73 % of the persons in the social care institution had declared it as their residence. So, starting with 01.01.2016, using the individual data on persons provided by SSIA for persons in social care institutions – the social care institution is determined to be their actual residence.

In 2016, more detailed analysis of the declared places of residence of Latvia population was performed by geo-referencing and visualising the respective data cartographically. The analysis allowed detecting places with large number of persons having declared their place of residence at the workplace thereof, therefore the method used to project usually resident population was improved, and, in line with the internationally adopted definition, the number of persons having declared their place of usual residence at their workplace (enterprise registered in Latvia) but being foreigners and not living in Latvia actually (e.g., lorry drivers, who are guest workers from other countries) was excluded from the number of usually resident population. The changes were introduced starting from the data on 2017.

Due to the mentioned reason the population change, e.g., in Mārupe county indicates an increase of 5 % in 2015, whereas in 2016 a decline of 0.5 %. The actual population increase in 2015 and 2016 constitutes 2–3 %. Similar situation may be observed in Rīga and Carnikava county, however population change in these regions is smaller.

Usually resident population by declared place of residence

In 2017, CSB will be publishing population number estimates* not only in the breakdown by region, county and city under state jurisdiction based on the actual place of residence detected by the CSB, but also based on the declared place of residence in line with the information of the Population Register of the Office of Citizenship and Migration Affairs. Such an approach was chosen because starting from 2021 the demography statistics will be estimated solely based on the CSB population number estimate made in line with the declared place of residence. The declared place of residence will be revised only in exceptional cases (for persons in social care institutions and places of imprisonment, as well as for children that in line with the Population Register information are the only persons declared in the respective residence).

With an aim to estimate the rates more precisely and make better use of the data available in electronic form, in 2016, when publishing demography statistics on 2015 (birth and death rates, marriage indicators), the indicator “**age**” was calculated as the age at the event in full years, e.g., age at death is based on age of the person at the day of the death in full years – from the date of birth till the date of death; age of mother – as the age of mother at the day when the baby is born in full years, i.e., considering birth dates of both mother and child; age of the persons marrying at the day the marriage is concluded. Age in the statistics on the time period till 1999 was calculated and published based on the method used prior – calendar year method (the year of the event minus the birth year).

When publishing statistics on 2015, the fertility and mortality (number of births by age of mother, age-specific fertility rates, total fertility rate, number of deaths by age and sex, age-specific death rates, life expectancy) time series from 2000 to 2014 were recalculated.

In 2016, when publishing demographic indicators on the time period 2000–2015, **the average (mean) age** is calculated as the weighted average of the age in full years, adding 0.5 (six months) to the sum acquired when multiplying the age by the number of events. The average age regarding the period until 1999 is calculated as the weighted average of the age reached (calendar method) multiplying it by the number of events.

Until 2015, the average age was calculated as the weighted average of the age reached, adding 0.5 to the sum acquired when multiplying the age by the number of events (currently this calculation method is corrected – 0.5 is subtracted from the average age indicator on the time period till 1999).

* * *

Abortion – the termination of pregnancy (induced or spontaneous) at less than 22 completed weeks of gestation.

Age – a person’s lifetime. It is usually counted in full years, for infants in full months, but for those under one month – in days.

Age-specific death rate – the mean level of mortality in a given age group of population. It is computed as a ratio of the annual number of deaths occurring at a given age during a year to the average annual number of persons at a given age. It is usually expressed per 1 000 inhabitants.

Age-specific fertility rate – the average level of fertility of women in a definite age group. It is calculated as the quotient of the annual number of births to women in a given age group by the average annual number of women at this age.

Age-specific marriage (divorce) rate – the annual rate of marriages (or divorces) registered among males and females by age group. It is calculated as the quotient of the annual number of marriages (or divorces) concluded in a given age group by the average annual population at this age.

Annual average number of population – the arithmetic mean of the population recorded during the calendar year that usually is calculated as the arithmetic mean of the population on 1 January for the two following years.

Average (mean) age – see at the beginning of the section, in paragraph “**Methodological changes**”.

Average duration of marriage – the average duration of marriage till divorce. It is calculated by multiplying the duration of marriage (in years) by the number of divorces, summing the result and dividing it by the number of divorces.

Birth order – ranking of a new-born baby in a list of all previous live births of the mother; that is, the number of previous live births plus the birth which has just occurred.

Cause of death – a disease, pathological state or trauma that either resulted in or contributed to death as well as an accident or violence resulting in death.

Since 1996, the International Statistical Classification of Diseases and Related Health Problems, Tenth Revision (ICD-10) by the World Health Organisation is applied in mortality statistics in Latvia.

Citizen – a person politically and legally belonging to a definite state.

Citizenship – a person’s legal affiliation to a definite state.

Civil status registers – a civil status recordings based on the original documents of marriage, birth and death registration in registry offices.

Crude birth rate – the ratio of the number of live births in a definite period of time to the average number of population in a given territory. It is usually expressed per 1 000 inhabitants.

Crude death rate – the ratio of the number of deaths in a definite period of time to the average number of population in a given territory. It is usually expressed per 1 000 inhabitants.

Crude divorce rate – the ratio of the number of marriages divorced during a definite period to the mean number of population. It is usually expressed per one calendar year per 1 000 inhabitants.

Crude marriage rate – the rate of the number of marriages concluded during a definite period to the mean number of population. It is usually expressed per one calendar year per 1 000 inhabitants.

Demographic burden – the average number of persons under and over working age per 1 000 inhabitants of working age.

Divorce – a marriage is regarded as divorced if the court ruling has become legally effective. Starting from 01.02.2011 marriage may be divorced also by a sworn notary.

Emigrant (long-term) – a person who departing to another country (international emigrant) or other administrative territory of Latvia for permanent residence or at least for one a year.

Fertile (childbearing) age – the age at which a woman can give birth to child biologically, usually 15–49 years.

Gross reproduction rate (female) – the average number of daughters that would be born to a woman during her life-time subject to a set of age-specific birth rates observed in the years for which the rate is computed.

Immigrant (long-term) – a person arriving from another country (international immigrant) or another administrative territory of Latvia for permanent residence or at least for one year.

Infant – a child who has not reached its first birthday.

Infant mortality – mortality of live-born children during the first year of their life. In the tables showing the number of deaths by infant age the age has been calculated basing only on the birth year, thus number of deaths at age 0 differs from the number of deaths indicated in the mortality tables.

Infant mortality rate – a ratio of the number of deaths of children under one year of age to the number of live births in the corresponding time period. The value is expressed per 1 000 live births.

Life expectancy at birth – the mean number of years an infant may expect to live if the mortality rates for each population group in the given year remained constant.

Life expectancy at a defined age – the mean number of years to be lived by the survivors to a definite age, provided that the mortality conditions remain the same as in the year when calculation was made.

Long-term migration – long-term migration implies movement of the population from one administrative territory to another with an aim to change the place of residence permanently or for a period of at least one year. Migration is divided into external (international) migration and internal (within the territory of Latvia) migration. Data on migration in breakdown by city and county also include migration between various administrative territories. However, if a person changes the place of residence within the boundaries of a town or county, the migratory movements of such a person are not counted, according to the recommendations of international organizations.

Live birth – a foetus separated from a mother’s organism and who has shown vitality features. A definition of live birth concept corresponding to the World Health Organisation recommendations in Latvia has been used since 1991.

Main age groups of resident population – the main age groups of resident population – under working age, of working age and over working age – are defined in compliance with the working age and retirement age set by legislation of Latvia of the respective years.

Starting from 1 January 2017, the **working age** used in the age structure tables corresponds to 15–62 years, while retirements age to 63 and over.

Marital status – an individual status of a person in relation to the family according to the national legislation. Four standard categories are used: single (unmarried), married, divorced, and widowed. In vital statistics population is classified by the marital status on the basis of the data of the Office of Citizenship and Migration Affairs.

Marriages – the number of marriages includes marriages registered with the civil registry offices of cities/towns, counties and in the churches of the denomination parishes, which according to the Civil Law of Latvia have a right to register marriage.

Migrant (long-term) – a person who moves from permanent residence of one administrative territory (state) to another. According to Recommendations of the United Nations and Regulation (EC) No 862/2007 of the European Parliament and of the Council of 11 July 2007 on Community statistics on migration and international protection **the long-term international migrants** are persons arriving into the country for a permanent settlement or for a stay period at one year or more and persons departing from the given country to another with an aim to change the permanent place of residence or to stay in this destination country for one year or more. The criterion of time allows separating the long-term migrants from another flows of border crossing persons – tourists, excursionists, and short-term migrants.

Migration increase/ decrease rate – the ratio of the net migration (the difference between the number of emigrants and that of immigrants) to the mean number of population in a given territory. It is usually expressed per one calendar year per 1 000 inhabitants.

Mortality (life) tables - a system of correlated indices used to describe mortality and survival of population at given ages, calculate life expectancy, etc. indices. The life expectancy estimates are made by using the Mortpak-Lite software developed by the United Nations Statistics Division.

Natural increase of population – the difference between the number of births and the number of deaths in a given period of time.

Natural increase rate – a ratio of natural increase (decrease) of population to the mean number of population recorded during the year. The value is expressed per 1 000 inhabitants.

Neonatal mortality – deaths of infants under 28 days of life.

Neonatal mortality rate – the ratio of the number of deaths under 28 days of age to the number of live births. Usually expressed per 1 000 live births.

Net migration (long-term) – the difference between the total number of persons arriving in a definite administrative territory for permanent residence and the total number of persons departing from their permanent place of residence during a set of period time.

Net reproduction rate (female) – the average number of daughters that would be born to a woman and live till the average age of mother if specific fertility and mortality rates of a given year would remain unchanged. A rate of 1.0 means each women generation is having exactly enough daughters to replace itself in the population.

Non-citizen (of Latvia) – a person who, in accordance with the Law On the Status of those Former U.S.S.R. Citizens who do not have the Citizenship of Latvia or that of any Other State, has the right to a non-citizen passport issued by the Republic of Latvia.

Perinatal mortality – the mortality of viable foetuses and infants during the perinatal period (it is an interval from 22 completed weeks of gestation till the 7th day of infant’s life). It includes viable foetuses’ deaths before and in the process of deliveries (late foetal mortality) and infant deaths during the first week of life.

Perinatal mortality rate – a ratio of the number of stillbirths and deaths during the first week of life to the total number of live births and stillbirths. It is usually expressed per 1 000 births.

Place of birth or place of death – a definite administrative territory: city under state jurisdiction, town, or county. The place of birth of new-born children in statistical tables usually is indicated according to the place of the residence thereof.

Population age pyramid – a graphical representation of the age and sex distribution of population with two horizontal bands of identical scale. Information on men and women is depicted in opposite directions.

Population change – the difference between the size of the population at the end and the beginning of a period. It is equal to the algebraic sum of natural increase and net migration (including corrections). There is negative change when born of these components are negative or when one is negative and has a higher absolute value than the other.

Population density – the density of population in a certain area usually expressed as the mean number of persons per 1 square kilometre.

Stateless person – a person who is not considered a citizen (national) in accordance with the laws of any state.

Stillbirth – a foetus born dead after full 22 weeks of gestation.

Total fertility rate – the average number of children that would be born to one woman during her lifetime if the age-specific fertility rate observed for that year would apply for her whole life.

Total marriage rate – the average number of marriages for males and females of the respective generation during their lifetime.

Usual residence – according to regulation of the European Commission No 1260/2013, the place where a person normally spends the daily period of rest, regardless of temporary absences. The following persons alone shall be considered to be usual residents of a specific geographical area: (i) those who have lived in their place of usual residence for a continuous period of at least 12 months before the reference time; or (ii) those who arrived in their place of usual residence during the 12 months before the reference time with the intention of staying there for at least one year.

Usually resident population – all persons having their usual residence is the respective administrative territory. The distribution of the population by **urban and rural inhabitants** is made according to their place of residence. Urban population refers to the persons living in cities and towns, i.e., in populated areas with at least 2 000 resident population. In a number of historically developed cities, the population may be less than 2 000. Status of a city and town is assigned and cancelled by the Saeima with law. All the rest is rural population.

Abbreviations in thematic maps and chart:

AT	Austria
BE	Belgium
BG	Bulgaria
HR	Croatia
CY	Cyprus
CZ	Czechia
DK	Denmark
EE	Estonia
FI	Finland
FR	France
DE	Germany
GR	Greece
HU	Hungary
IS	Iceland
IE	Ireland
IT	Italy
LV	Latvia
LI	Liechtenstein
LT	Lithuania
LU	Luxembourg
MT	Malta
NL	Netherlands
NO	Norway
PL	Poland
PT	Portugal
RO	Romania
SK	Slovakia
SI	Slovenia
ES	Spain
SE	Sweden
CH	Switzerland
GB	United Kingdom



CENTRĀLĀ STATISTIKAS PĀRVALDE
CENTRAL STATISTICAL BUREAU OF LATVIA

Lāčplēša iela 1, Rīga, LV-1301, Latvija, tālrunis 67366850, fakss 67830137
e-pasts: csb@csb.gov.lv, <http://www.csb.gov.lv>

ISBN 978-9984-06-503-8
ISSN 1407-0723
17-011-000